

# รายงานประจำปี 2559

สิ้นสุด ณ วันที่ 31 มีนาคม 2560

บริษัท โลหะกิจ เม็ททอล จำกัด (มหาชน)

# สารบัญ

	หน้า
สารจากประธานกรรมการและกรรมการผู้จัดการ	02
รายงานความรับผิดชอบต่อคณะกรรมการตรวจสอบรายงานทางการเงิน	03
รายงานจากคณะกรรมการตรวจสอบ	04
ข้อมูลทั่วไป	05
ข้อมูลสำคัญทางการเงิน	06
ลักษณะการประกอบธุรกิจ	08
- ประวัติความเป็นมา	08
- ภาพรวมการประกอบธุรกิจ	08
- โครงสร้างรายได้	11
- เป้าหมายการดำเนินงานธุรกิจ	12
ปัจจัยความเสี่ยง	13
โครงสร้างเงินทุน	17
- หลักการปรัชญาของบริษัท	17
- ผู้ถือหุ้น	17
- นโยบายการจ่ายเงินปันผล	17
การจัดการ	19
- โครงสร้างการจัดการ	19
- การสรรหากรรมการและผู้บริหาร	27
- ค่าตอบแทนผู้บริหาร	28
- การกำกับดูแลกิจการ	29
- ความรับผิดชอบต่อสังคม (CSR)	41
- การดูแลเรื่องการใช้ข้อมูลภายใน	44
การควบคุมภายในและการบริหารจัดการความเสี่ยง	46
รายการระหว่างกัน	48
ประวัติกรรมการและผู้บริหาร	49
คำอธิบายและการวิเคราะห์ของฝ่ายการจัดการ	55
- ผลการดำเนินงาน	55
- ฐานะทางการเงิน	59
- กระแสเงินสด	61
รายงานของผู้สอบบัญชีรับอนุญาต	63
งบการเงิน	69
แนบท้ายบริษัท	118

# สารจากประธานกรรมการและกรรมการผู้จัดการ

การฟื้นตัวของเศรษฐกิจไทยในปี 2559 เป็นไปอย่างค่อยเป็นค่อยไป โดยได้รับแรงหนุนจากภาคการท่องเที่ยวที่แข็งแกร่ง มาตรการการลงทุนในโครงการก่อสร้างขนาดใหญ่และกระตุ้นเศรษฐกิจภาครัฐเช่น โครงการก่อสร้างขนาดใหญ่เกี่ยวกับ เครือข่ายคมนาคมทางถนนและทางราง ซึ่งช่วยหนุนให้เกิดการบริโภคและการลงทุนจากภาคเอกชนที่ขยายตัว และจะต่อเนื่อง มาในปี 2560 เศรษฐกิจไทยยังคงคาดว่าจะขยายตัวต่อเนื่องจากการบริโภคภาคเอกชน จะได้รับมาตรการการกระตุ้นจากภาครัฐ ที่คาดว่าจะทยอยออกมาต่อเนื่อง ในขณะที่อัตราว่างงานยังต่ำ และการลงทุนภาคเอกชนในหมวดของการก่อสร้างคาดว่าจะ ขยายตัวตามการดำเนินการก่อสร้างขนาดใหญ่ของภาครัฐ และสิทธิประโยชน์ในการส่งเสริมการลงทุนด้านการลงทุนโดยเฉพาะ ในกลุ่ม 10 อุตสาหกรรมเป้าหมาย

ผลประกอบการงวดประจำปี สิ้นสุดวันที่ 31 มีนาคม 2560 บริษัทและบริษัทย่อยก็ยังคงมีกำไรสุทธิในส่วนของผู้ถือหุ้น บริษัทใหญ่จำนวน 176.56 ล้านบาท แม้ว่าปัจจัยทางเศรษฐกิจจะยังไม่สนับสนุนการเติบโตได้เต็มที่ โดยกำไรสุทธิเพิ่มขึ้นเมื่อ เทียบผลประกอบการช่วงเดียวกันของปีก่อน ซึ่งมีผลกำไรสุทธิ 97.70 ล้านบาท ผลประกอบการที่ดีขึ้นนั้นมาจากศักยภาพใน การดำเนินงาน การบริหารความเสี่ยงทางธุรกิจอย่างเหมาะสม และการประกอบธุรกิจของบริษัทฯด้วยความระมัดระวัง โดยใน ปีที่ผ่านมาบริษัทได้จัดตั้งคณะกรรมการบริหารความเสี่ยงของบริษัทเพื่อพิจารณาความเสี่ยงต่างๆ ของบริษัทภายใต้สภาพ แวดล้อมทางธุรกิจที่กำลังเปลี่ยนแปลง สอบทานมาตรการการควบคุมความเสี่ยงที่มีอยู่ในปัจจุบันว่าเพียงพอหรือไม่ และ กำหนดมาตรการควบคุมอื่นๆ ที่เห็นว่าควรจะต้องดำเนินการ

บริษัทมีนโยบายที่จะมุ่งเน้นการบริหารงานภายใต้หลักธรรมาภิบาลที่ดีโดยคำนึงถึงผู้มีส่วนได้เสีย และการประกอบ กิจการต่างๆ อย่างมีความรับผิดชอบต่อสังคม และสิ่งแวดล้อมรอบด้าน โดยตระหนักดีว่าการเติบโตของธุรกิจต้องควบคู่ไปกับ เศรษฐกิจ สังคม ชุมชนและสิ่งแวดล้อมเพื่อให้เกิดการพัฒนาและเติบโตอย่างยั่งยืน

ทำยนี้ในนามของคณะกรรมการบริษัท ผู้บริหาร และพนักงานของบริษัททุกท่าน ขอขอบพระคุณท่านผู้ถือหุ้น ท่านนักลงทุน ลูกค้า ผู้ที่มีส่วนได้เสีย รวมทั้งภาครัฐ และภาคเอกชนที่เกี่ยวข้อง ที่ให้การสนับสนุนและให้ความไว้วางใจ ทั้งนี้ คณะผู้บริหาร และพนักงานทุกท่านจะทุ่มเทความรู้ ความสามารถอย่างเต็มกำลัง พยายามกับการตอบสนองความต้องการของ ลูกค้าอย่างครบวงจร เพื่อประโยชน์สูงสุดให้แก่ผู้ถือหุ้นทุกท่านตลอดไป



นายวันชัย อ่ำพิงอาดORN  
ประธานกรรมการ



นายประสาน อัครพงศ์พิศักดิ์  
กรรมการผู้จัดการ

## รายงานความรับผิดชอบของคณะกรรมการต่อรายงานทางการเงิน

คณะกรรมการบริษัทเป็นผู้รับผิดชอบต่อการเงินของ บริษัท โลหะกิจ เม็ททอล จำกัด (มหาชน) และงบการเงินรวมของ บริษัท โลหะกิจ เม็ททอล จำกัด (มหาชน) และบริษัทย่อย รวมถึงข้อมูลสารสนเทศทางการเงินที่ปรากฏในรายงานประจำปี งบการเงินดังกล่าวจัดทำขึ้นตามมาตรฐานการรายงานทางการเงิน โดยเลือกใช้นโยบายบัญชีที่เหมาะสม และถือปฏิบัติอย่างสม่ำเสมอ และใช้ดุลยพินิจอย่างระมัดระวัง และประมาณการที่ดีที่สุดในการจัดทำรวมทั้งให้มีการเปิดเผยข้อมูลที่สำคัญอย่างเพียงพอในหมายเหตุประกอบงบการเงิน เพื่อให้เป็นประโยชน์ต่อผู้ถือหุ้น และนักลงทุนทั่วไปอย่างโปร่งใส

คณะกรรมการบริษัทได้จัดให้มีระบบการควบคุมภายในของบริษัทที่มีความเหมาะสมในการดำเนินงานให้เป็นไปตามเป้าหมาย วัตถุประสงค์ กฎหมาย ข้อกำหนดที่เกี่ยวข้องได้อย่างมีประสิทธิภาพ และเพียงพอที่จะสามารถช่วยป้องกัน บริหารจัดการความเสี่ยง หรือ ความเสียหายต่างๆ ที่อาจเกิดขึ้นกับบริษัทและผู้มีส่วนได้เสีย และให้มั่นใจได้อย่างมีเหตุผลว่าข้อมูลทางบัญชีมีความถูกต้องครบถ้วน และเพียงพอให้สามารถจัดทำงบการเงินที่ปราศจากการแสดงข้อมูลที่ขัดต่อข้อเท็จจริงอันเป็นสาระสำคัญไม่ว่าจะเกิดจากการทุจริตหรือข้อผิดพลาด

ในการนี้คณะกรรมการบริษัทได้แต่งตั้งคณะกรรมการตรวจสอบ เพื่อทำหน้าที่สอบทานในด้านต่างๆ 5 ด้านคือ การควบคุมภายในองค์กร การประเมินความเสี่ยง การควบคุมการปฏิบัติงาน ระบบสารสนเทศและการสื่อสารข้อมูล และระบบการติดตาม ตามแบบประเมินความเพียงพอของระบบการควบคุมภายในใหม่ที่ได้จัดทำตามแนวคิดของ COSO (The Committee of Sponsoring Organization of the Treadway Commission) ที่ได้ปรับปรุงให้เหมาะสมกับบริษัทจดทะเบียนไทย โดยความเห็นของคณะกรรมการตรวจสอบเกี่ยวกับเรื่องนี้ปรากฏในรายงานของคณะกรรมการตรวจสอบซึ่งแสดงไว้ในรายงานประจำปีแล้ว

งบการเงินและงบการเงินรวมของบริษัทและบริษัทย่อยได้รับการตรวจสอบโดยผู้สอบบัญชีของบริษัท คือบริษัท สำนักงาน อีวาย จำกัด ในการตรวจสอบนั้นทางคณะกรรมการบริษัทได้สนับสนุนข้อมูลและเอกสารต่างๆ เพื่อให้ผู้สอบบัญชีสามารถตรวจสอบและแสดงความเห็นได้ตามมาตรฐานการสอบบัญชี โดยความเห็นของผู้สอบบัญชีได้ปรากฏในรายงานของผู้สอบบัญชีซึ่งแสดงไว้ในรายงานประจำปีแล้ว

คณะกรรมการมีความเห็นว่าระบบการควบคุมภายในของบริษัท โดยรวมอยู่ในระดับดีเป็นที่น่าพอใจ และสามารถสร้างความเชื่อมั่นอย่างมีเหตุผลได้ว่า งบการเงินของบริษัท โลหะกิจ เม็ททอล จำกัด (มหาชน) และ งบการเงินรวมของ บริษัท โลหะกิจ เม็ททอล จำกัด (มหาชน) และบริษัทย่อย สำหรับปีสิ้นสุด วันที่ 31 มีนาคม 2560 มีความเชื่อถือได้ โดยถือปฏิบัติตามมาตรฐานการรายงานทางการเงินและ ได้ปฏิบัติตามถูกต้องตามกฎหมาย และกฎระเบียบที่เกี่ยวข้อง

นายวันชัย อ่าพึ่งอาดัม  
ประธานกรรมการ

# รายงานจากคณะกรรมการตรวจสอบ

คณะกรรมการตรวจสอบได้รับการแต่งตั้งจากคณะกรรมการบริษัทฯ จากประสบการณ์การทำงาน ความสามารถ ความเป็นอิสระ และหลักเกณฑ์ต่างๆที่เกี่ยวข้อง ซึ่งคณะกรรมการตรวจสอบประกอบด้วย นายวันชัย อ่ำฟิ่งอาตม์ ประธานกรรมการตรวจสอบ นายธีระ ณ วังขนาย และนายเลิศ นิตย์ธีรานนท์ กรรมการตรวจสอบ โดยทั้ง 3 ท่าน ไม่มีส่วนร่วมในการบริหารงานและไม่ได้เป็นพนักงานของบริษัทและบริษัทย่อย

ในรอบบัญชีประจำปีสิ้นสุด ณ วันที่ 31 มีนาคม 2560 คณะกรรมการตรวจสอบได้มีการจัดประชุมรวม 4 ครั้ง โดยกรรมการตรวจสอบ ได้ร่วมประชุมกับผู้ตรวจสอบภายใน และผู้สอบบัญชีรับอนุญาต เพื่อชี้แจงผลการตรวจสอบและประเด็นที่เกี่ยวข้องในเรื่องต่างๆ และได้จัดทำรายงานการประชุมในแต่ละวาระ ทั้งนี้ประเด็นที่ประชุมเป็นไปตามขอบเขตอำนาจหน้าที่และความรับผิดชอบต่อคณะกรรมการบริษัทฯ ซึ่งพอจะสรุปได้ดังนี้

1. สอบทานและให้ความเห็นชอบงบการเงินรายไตรมาสและประจำปี โดยได้สอบถามและรับฟังคำชี้แจงจากผู้สอบบัญชีในเรื่องความถูกต้องครบถ้วนของงบการเงินและความเพียงพอในการเปิดเผยข้อมูลซึ่งคณะกรรมการตรวจสอบมีความเห็นสอดคล้องกับผู้สอบบัญชีว่างบการเงินดังกล่าวมีความถูกต้องตามที่ควรในสาระสำคัญตามมาตรฐานการรายงานทางการเงินก่อนเสนอคณะกรรมการบริษัทฯ เพื่อพิจารณาอนุมัติ
2. พิจารณาและให้ความเห็นเกี่ยวกับการเปิดเผยข้อมูลรายการที่เกี่ยวข้อง และรายการที่อาจก่อให้เกิดความขัดแย้งทางผลประโยชน์ รวมทั้งรายการที่เกี่ยวข้องกับภาระผูกพันของบริษัทฯ ซึ่งผู้สอบบัญชีได้เปิดเผยรายการการค้ากับบริษัทที่เกี่ยวข้อง และรายการภาระผูกพันของบริษัทฯ ไว้ในงบการเงินและหมายเหตุประกอบงบการเงินแล้ว โดยคณะกรรมการตรวจสอบมีความเห็นว่ารายการดังกล่าวเป็นรายการที่สมเหตุผลและเป็นประโยชน์ต่อการดำเนินธุรกิจของบริษัทฯ
3. พิจารณาและให้ความเห็นเกี่ยวกับความเพียงพอของระบบควบคุมภายในของบริษัท โดยพิจารณาภารกิจ ขอบเขตการปฏิบัติงานหน้าที่ และความรับผิดชอบ ความเป็นอิสระ ของสำนักงาน เอ.เอ็ม.ที. เซอร์วิสเชส ซึ่งเป็นผู้ตรวจสอบภายในของบริษัท และได้อนุมัติแผนตรวจสอบประจำปี ที่จัดขึ้นตามมาตรฐานการตรวจสอบโดยทั่วไป โดยคณะกรรมการตรวจสอบมีความเห็นว่า บริษัทฯมีการดำเนินการด้านการควบคุมภายในที่เพียงพอและความเหมาะสม ไม่พบข้อบกพร่องที่เป็นสาระสำคัญ
4. พิจารณาบททวนและแก้ไขกฎบัตรของคณะกรรมการตรวจสอบ ให้มีการสอดคล้องกับภาระหน้าที่และความรับผิดชอบในปัจจุบัน เพื่อให้เป็นไปตามการแก้ไขข้อกำหนดว่าด้วยคุณสมบัติและหน้าที่ของคณะกรรมการตรวจสอบของตลาดหลักทรัพย์แห่งประเทศไทย
5. สอบทานการปฏิบัติตามกฎหมาย ว่าด้วยหลักทรัพย์และตลาดหลักทรัพย์ ข้อกำหนดของตลาดหลักทรัพย์แห่งประเทศไทยและกฎหมายที่เกี่ยวข้องกับธุรกิจของบริษัทฯ ซึ่งคณะกรรมการตรวจสอบมีความเห็นว่า ไม่พบประเด็นที่เป็นสาระสำคัญในเรื่องการไม่ปฏิบัติตามกฎหมาย และข้อกำหนด
6. พิจารณาคัดเลือก เสนอแต่งตั้ง และให้คำแนะนำกับคณะกรรมการบริษัทฯ ในการแต่งตั้งผู้สอบบัญชีและกำหนดค่าตอบแทนในการสอบบัญชี เพื่อนำเสนออนุมัติต่อที่ประชุมสามัญผู้ถือหุ้น ซึ่งคณะกรรมการตรวจสอบได้พิจารณาผลการปฏิบัติงานความเป็นอิสระและความเหมาะสมของค่าตอบแทนแล้ว เห็นควรเสนอแต่งตั้ง นายโสภณ เพิ่มศิริวิมล ผู้สอบบัญชีรับอนุญาตเลขที่ 3182 หรือ นางสาวรุ่งนภา เลิศสุวรรณกุล ผู้สอบบัญชีรับอนุญาตเลขที่ 3516 หรือ นางสาวพิมพ์ใจ มานิตขจรกิจ ผู้สอบบัญชีรับอนุญาตเลขที่ 4521 หรือ นางสาวสุมนา พันธุ์พงษ์สานนท์ ผู้สอบบัญชีรับอนุญาตเลขที่ 5872 แห่งบริษัท สำนักงาน อีวาย จำกัด เป็นผู้สอบบัญชีของบริษัท พร้อมกำหนดค่าตอบแทนในการสอบบัญชีปีละ 1,110,000 บาท

คณะกรรมการตรวจสอบได้พิจารณาแล้วเห็นว่าในปีที่ผ่านมา บริษัทฯ มีการจัดทำรายงานทางการเงินเป็นไปตามมาตรฐานการรายงานทางการเงิน การเปิดเผยข้อมูลที่เพียงพอ ระบบการตรวจสอบภายในและระบบการควบคุมที่มีประสิทธิภาพตามข้อกำหนดทางกฎหมาย หรือข้อบังคับที่เกี่ยวข้องอย่างครบถ้วน รวมถึงมีการติดตามดำเนินการแก้ไขตามรายงานผลการตรวจสอบของผู้ตรวจสอบภายในและผู้สอบบัญชีในประเด็นนี้สำคัญที่มีการรายงานไว้ในรายงานการตรวจสอบ ทั้งนี้เพื่อให้เกิดการกำกับดูแลกิจการที่ดี



นายวันชัย อ่ำฟิ่งอาตม์  
ประธานกรรมการ

# ข้อมูลทั่วไป

บริษัท โลหะกิจ เม็ททอล จำกัด (มหาชน) (“บริษัท”) และบริษัทย่อยประกอบด้วยบริษัท ออโต้ เม็ททอล จำกัด และบริษัท อัลเทอร์เนทีฟ เอ็นแมท จำกัด (เดิมชื่อ “บริษัท สแตนเลสทางเลือก จำกัด” จดทะเบียนเปลี่ยนชื่อ เมื่อวันที่ 4 มกราคม 2559) และบริษัท เอ็นเอสซี เม็ททอล จำกัด (เดิมชื่อ “บริษัท เจ็กเซ็งเซียงเม็ททอล จำกัด” จดทะเบียนเปลี่ยนชื่อและที่อยู่ เมื่อวันที่ 1 เมษายน 2557) และบริษัท โมรี โลหะกิจ (ประเทศไทย) จำกัด (บริษัทร่วม) ประกอบธุรกิจหลักด้านการแปรรูปผลิตภัณฑ์ สแตนเลสภัณฑ์อย่างครบวงจร โดยการนำระบบการจัดการห่วงโซ่อุปทาน (Supply Chain Management) มาใช้ในการจัดหา วัตถุดิบ การแปรรูป การจำหน่าย และการให้บริการแก่ลูกค้า

สำนักงานใหญ่	เลขที่ 66/1 หมู่ที่ 6 ซอยสุขสวัสดิ์ 76 ถนนสุขสวัสดิ์ ตำบลบางจาก อำเภอบางพลี จังหวัดสมุทรปราการ 10130 โทรศัพท์ 0-246-30158 โทรสาร 0-2463-7299 Home Page: <a href="http://www.lohakit.co.th">www.lohakit.co.th</a> เลขทะเบียนนิติบุคคล เลขที่ 0107548000315
สำนักงานสาขา	เลขที่ 43 อาคารไทยซีซีทาวเวอร์ ห้องเลขที่ 167-169 ชั้นที่ 16 ถนนสาทรใต้ แขวงยานนาวา เขตสาทร กรุงเทพมหานคร 10120 โทรศัพท์ 0-2673-9559 โทรสาร 0-2673-9579
บริษัท ออโต้ เม็ททอล จำกัด (บริษัทย่อย)	เลขที่ 700/650 หมู่ที่ 1 ตำบลพานทอง อำเภอบางพลี จังหวัดชลบุรี 20160 โทรศัพท์ 038-210-270-77 โทรสาร 038-210-268-9
บริษัท อัลเทอร์เนทีฟ เอ็นแมท จำกัด (บริษัทย่อย) (เดิมชื่อ บริษัท สแตนเลสทางเลือก จำกัด, จดทะเบียนเปลี่ยนชื่อ เมื่อวันที่ 4 มกราคม 2559)	เลขที่ 66/1 หมู่ที่ 6 ซอยสุขสวัสดิ์ 76 ถนนสุขสวัสดิ์ ตำบลบางจาก อำเภอบางพลี จังหวัดสมุทรปราการ 10130 โทรศัพท์ 0-2463-0158 โทรสาร 0-2463-7299
บริษัท โมรี โลหะกิจ (ประเทศไทย) จำกัด (บริษัทร่วม)	เลขที่ 43 อาคารไทยซีซีทาวเวอร์ ห้องเลขที่ 167-169 ชั้นที่ 16 ถนนสาทรใต้ แขวงยานนาวา เขตสาทร กรุงเทพมหานคร 10120 โทรศัพท์ 0-2673-9559 โทรสาร 0-2673-9579
บริษัท เอ็นเอสซี เม็ททอล จำกัด (บริษัทย่อย) (เดิมชื่อ บริษัท เจ็กเซ็งเซียงเม็ททอล จำกัด, จดทะเบียนเปลี่ยนชื่อและที่อยู่ เมื่อวันที่ 1 เมษายน 2557)	เลขที่ 108/8 ถนนโยธา แขวงตลาดน้อย เขตสัมพันธวงศ์ กรุงเทพมหานคร 10100 โทรศัพท์ 0-2639-4151 โทรสาร 0-2639-4159
นายทะเบียนหุ้น :	บริษัท ศูนย์รับฝากหลักทรัพย์ (ประเทศไทย) จำกัด เลขที่ 93 ถนนรัชดาภิเษก แขวงดินแดง เขตดินแดง กรุงเทพฯ 10400 โทรศัพท์ 0-2009 9000 โทรสาร 0-2009 9991
ผู้สอบบัญชี :	บริษัท สำนักงาน อีวาย จำกัด ชั้น 33 อาคารเลครัชดา 193/136-137 ถนนรัชดาภิเษก เขตคลองเตย กรุงเทพฯ 10110 โทรศัพท์ 0-2264-0777 โทรสาร 0-2264-0789-9
ที่ปรึกษากฎหมาย :	บริษัท เสรี มานพ แอนด์ ดอว์ลีย์ จำกัด เลขที่ 21 ถนน สุทธิสารรัชดาภิเษก แขวงสามเสนนอก เขตห้วยขวาง กรุงเทพฯ 10320 โทรศัพท์ 0-2693-2036 โทรสาร 0-2693-4189
เจ้าหน้าที่นักลงทุนสัมพันธ์	เลขที่ 43 อาคารไทยซีซีทาวเวอร์ ห้องเลขที่ 167-169 ชั้นที่ 16 ถนนสาทรใต้ แขวงยานนาวา เขตสาทร กรุงเทพมหานคร 10120 โทรศัพท์ 0-2673-9559 ต่อ 210 โทรสาร 0-2673-9579 หรือที่ E-mail: <a href="mailto:ird@lohakit.co.th">ird@lohakit.co.th</a>

# ข้อมูลสำคัญทางการเงิน

ข้อมูลสำคัญทางการเงิน บริษัท โลหะกิจ เม็ททอล จำกัด (มหาชน) และบริษัทย่อย :

	สำหรับปีสิ้นสุดวันที่ 31 มีนาคม				
	*2556	2557	**2558	2559	2560
<b>งบกำไรขาดทุน (ล้านบาท)</b>					
รายได้รวม	2,943.54	3,394.52	3,416.17	3,207.02	3,226.05
รายได้จากการขาย และบริการ	2,889.38	3,358.67	3,372.45	3,176.85	3,199.82
กำไรขั้นต้น	347.32	371.56	346.26	318.19	426.22
กำไรจากการดำเนินงาน	254.20	232.11	212.72	173.83	279.67
กำไรสุทธิ	165.90	148.65	131.92	97.69	176.56
<b>งบดุล (ล้านบาท)</b>					
สินทรัพย์รวม	2,459.88	2,297.37	2,395.51	2,217.41	2,271.46
หนี้สินรวม	1,072.66	845.43	875.28	678.66	655.42
ส่วนของผู้ถือหุ้นรวม	1,387.22	1,451.94	1,520.23	1,538.75	1,616.04
<b>ต่อหุ้นสามัญมูลค่าที่ตราไว้ 1 บาท</b>					
มูลค่าตามบัญชีต่อหุ้น (บาท)	3.17	3.32	3.47	3.51	3.70
กำไร (ขาดทุน) ต่อหุ้น (บาท)	0.50	0.39	0.34	0.26	0.46
เงินปันผล ต่อหุ้น (บาท)	0.22	0.22	0.21	0.24	0.34
<b>อัตราส่วนทางการเงินที่สำคัญ</b>					
อัตรากำไรขั้นต้น (%)	12.02%	11.06%	10.27%	10.02%	13.32%
อัตรากำไรสุทธิ (%)	5.64%	4.38%	3.86%	3.05%	5.47%
อัตราผลตอบแทนผู้ถือหุ้น (%)	15.91%	11.97%	10.16%	7.31%	12.79%
อัตราผลตอบแทนจากสินทรัพย์ (%)	8.29%	6.25%	5.62%	4.24%	7.87%
อัตราส่วนสภาพคล่อง (เท่า)	1.84	2.06	2.08	2.49	2.78
อัตราส่วนหนี้สินต่อส่วนของผู้ถือหุ้น (เท่า)	0.77	0.58	0.58	0.44	0.41

\* 2556 - ปรับปรุงใหม่จากการใช้มาตรฐานการบัญชีฉบับใหม่เรื่องภาษีเงินได้

\*\* 2558 - ปรับปรุงใหม่จากการใช้มาตรฐานการบัญชีฉบับปรับปรุงเรื่องผลประโยชน์ของพนักงาน

ผลประกอบการตามงบการเงินรวม สำหรับปีสิ้นสุด ณ วันที่ 31 มีนาคม 2556 - 2560

รายได้รวม (ล้านบาท)

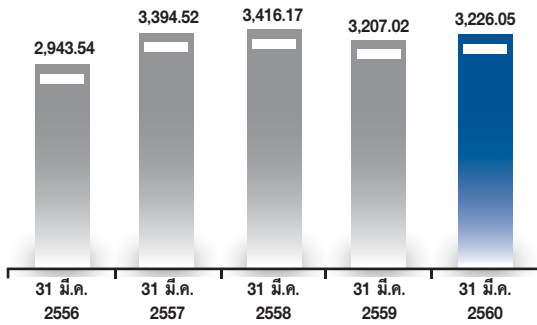

กำไรขั้นต้น (ล้านบาท)

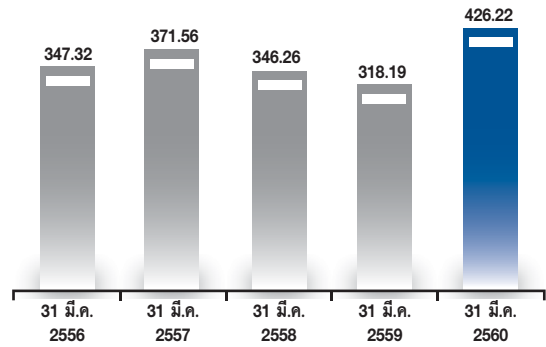

กำไรสุทธิ (ล้านบาท)

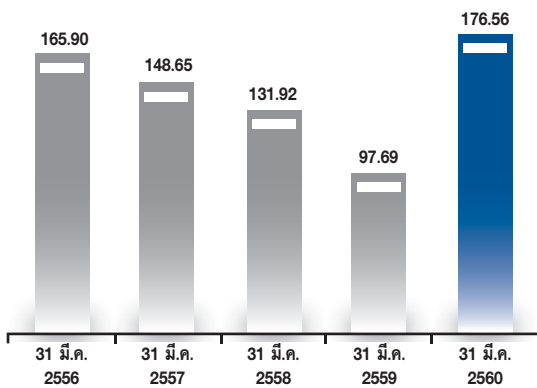

กำไร (ขาดทุน) ต่อหุ้น (บาท)

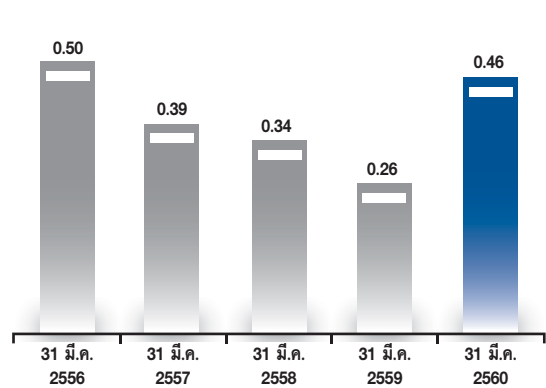

อัตราผลตอบแทนจากสินทรัพย์ (%)

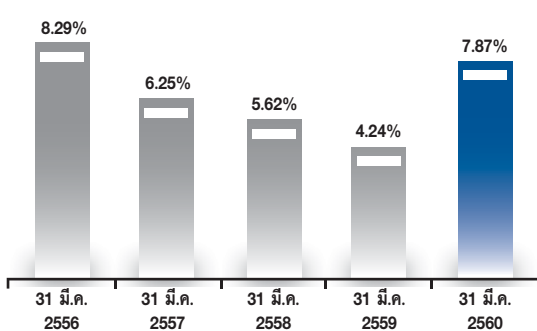

อัตราผลตอบแทนผู้ถือหุ้น (%)

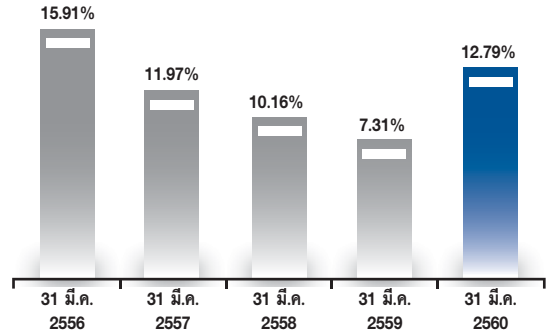

อัตราส่วนสภาพคล่อง (เท่า)

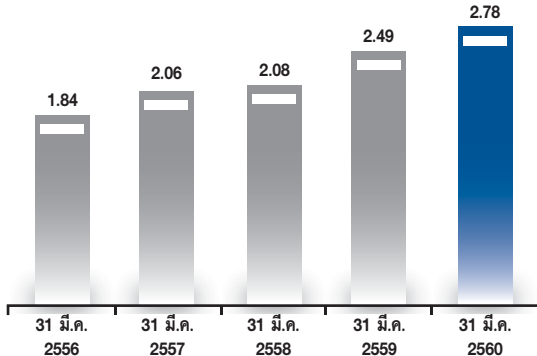

อัตราส่วนหนี้สินต่อผู้ถือหุ้น (เท่า)

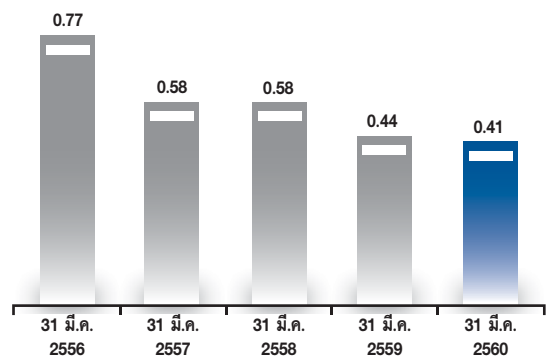



# ลักษณะการประกอบธุรกิจ

## ประวัติความเป็นมา

บริษัท โลหะกิจ เม็ททอล จำกัด (มหาชน) (“บริษัท”) (เดิมชื่อบริษัท ศูนย์บริการเหล็กโลหะกิจ จำกัด และเปลี่ยนชื่อเป็นบริษัท โลหะกิจสตีล จำกัด เมื่อวันที่ 2 มกราคม 2546) ก่อตั้งขึ้นเมื่อวันที่ 12 เมษายน 2532 ด้วยทุนจดทะเบียนและทุนเรียกชำระแล้ว 20 ล้านบาท ในนามบริษัท ศูนย์บริการเหล็กโลหะกิจ จำกัด มีวัตถุประสงค์เพื่อจำหน่ายผลิตภัณฑ์สแตนเลส ผู้ถือหุ้นใหญ่เมื่อเริ่มก่อตั้ง คือ กลุ่มตระกูลอัครพงศ์พิศักดิ์ ถือหุ้นรวมกันร้อยละ 80

ต่อมาเมื่อวันที่ 22 พฤษภาคม 2532 บริษัทได้ร่วมทุนกับบริษัท โดเมนคอร์ปอเรชั่น จำกัด เป็นบริษัทในกลุ่ม โดเมน<sup>1</sup> ซึ่งดำเนินธุรกิจจำหน่ายเหล็ก โดยบริษัทได้เพิ่มทุนเป็น 39.22 ล้านบาท และบริษัท โดเมนคอร์ปอเรชั่น จำกัด เข้ามาเป็นผู้ถือหุ้นรายใหญ่ในสัดส่วนร้อยละ 49 ในขณะที่สัดส่วนการถือหุ้นของกลุ่มตระกูลอัครพงศ์พิศักดิ์ ลดลงเหลือร้อยละ 40.80 บริษัทได้นำเงินที่ได้รับจากการเพิ่มทุนดังกล่าวใช้ในการซื้อสินทรัพย์ ได้แก่ ที่ดิน เครื่องจักร และสินค้าคงคลัง จากบริษัท โลหะกิจ เชียงราย จำกัด<sup>2</sup> ซึ่งเป็นบริษัทที่มีผู้ถือหุ้นรายใหญ่ คือ กลุ่มตระกูลอัครพงศ์พิศักดิ์ ต่อมาบริษัท โลหะกิจ เชียงราย จำกัด ได้จดทะเบียนเลิกบริษัทและชำระบัญชีแล้วเสร็จในปี 2535

ในเดือนสิงหาคม 2545 บริษัทได้เพิ่มทุนชำระแล้วเป็น 117.22 ล้านบาท ต่อมาเมื่อวันที่ 30 สิงหาคม 2545 บริษัท โดเมนคอร์ปอเรชั่น จำกัด ได้ขายหุ้นที่ถืออยู่ในบริษัททั้งหมดให้แก่กลุ่มตระกูลอัครพงศ์พิศักดิ์ และนายอนุชา วัฒนโภาส เนื่องจากบริษัท โดเมนคอร์ปอเรชั่น จำกัด ได้หยุดดำเนินกิจการเหล็กทั่วโลก ส่งให้ผู้ถือหุ้นรายใหญ่ของบริษัท ประกอบด้วยกลุ่มตระกูลอัครพงศ์พิศักดิ์ ถือหุ้นรวมกันในสัดส่วน 80 และนายอนุชา วัฒนโภาส ถือหุ้นในสัดส่วนร้อยละ 20 และเมื่อวันที่ 2 มกราคม 2546 บริษัทได้เปลี่ยนชื่อเป็นบริษัท โลหะกิจสตีล จำกัด

ในเดือนมกราคม 2548 บริษัทได้เพิ่มทุนชำระแล้วเป็น 240 ล้านบาท และต่อมาเมื่อวันที่ 29 เมษายน 2548 บริษัทได้แปรสภาพเป็นบริษัทมหาชนจำกัด และเปลี่ยนชื่อเป็นบริษัท โลหะกิจ เม็ททอล จำกัด (มหาชน)

ในเดือนมกราคม 2551 บริษัทได้เพิ่มทุนชำระแล้วเป็น 320 ล้านบาท โดย เสนอขายหุ้นเพิ่มทุน 80 ล้านหุ้นต่อประชาชน ผ่านทางตลาดหลักทรัพย์แห่งประเทศไทย

ในเดือนมกราคม 2556 บริษัทได้เพิ่มทุนชำระแล้วเป็น 383 ล้านบาท โดยเสนอหุ้นเพิ่มทุน 63 ล้านหุ้นในวงจำกัดเพื่อชำระมูลค่าหุ้นให้แก่ผู้ถือหุ้นเดิมของบริษัทย่อยรายใหม่ บริษัท แจ็กเช็งเซียงเม็ททอล จำกัด ในการเข้าซื้อหุ้นทั้งหมดของบริษัทย่อยดังกล่าว และได้จดทะเบียนเปลี่ยนชื่อเป็น บริษัท เอ็นเอสซี เม็ททอล จำกัด เมื่อวันที่ 1 เมษายน 2557

ผู้ถือหุ้นรายใหญ่ของบริษัท ณ วันที่ 31 มีนาคม 2560 ประกอบด้วย กลุ่มตระกูลอัครพงศ์พิศักดิ์ ถือหุ้นรวมกันในสัดส่วนร้อยละ 72.26 (รายละเอียดตามส่วนที่ 2 ข้อมูลหลักทรัพย์และผู้ถือหุ้น ข้อ 7.2)

## ภาพรวมการประกอบธุรกิจ

โครงสร้างกลุ่มบริษัท โลหะกิจ เม็ททอล จำกัด (มหาชน) ณ วันที่ 31 มีนาคม 2560 เป็นดังนี้

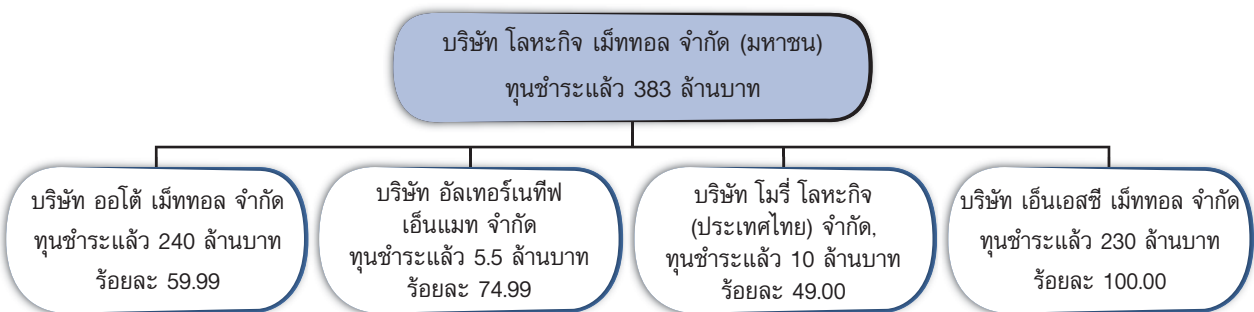

<sup>1</sup> กลุ่มโดเมน ประกอบด้วย บริษัท โดเมน เอ็นเตอร์ไพรส์ (ประเทศไทย) จำกัด (เดิมชื่อ บริษัท ลัคนาวิสาหกิจ จำกัด) และบริษัท โดเมน คอร์ปอเรชั่น จำกัด (เดิมชื่อ หรือ โดโยเมนก้า โคชา ลิมิเต็ด) กลุ่มโดเมนเป็นบริษัทข้ามชาติ สำนักงานใหญ่ตั้งอยู่ที่ประเทศญี่ปุ่น มีเครือข่ายกว่า 80 สาขา ทั่วโลก และเป็นบริษัทจดทะเบียนในตลาดหลักทรัพย์ในประเทศญี่ปุ่น กลุ่มโดเมนเป็นหนึ่งในผู้นำการให้บริการในหลากหลายกลุ่มธุรกิจ เช่น เทคโนโลยีสารสนเทศ สื่อสารโทรคมนาคม เคมีภัณฑ์และพลาสติก สิ่งทอ เป็นต้น

<sup>2</sup> บริษัท โลหะกิจ เชียงราย จำกัด ก่อตั้งขึ้นในปี 2524 โดยกลุ่มตระกูลอัครพงศ์พิศักดิ์ เพื่อประกอบธุรกิจจำหน่ายผลิตภัณฑ์สแตนเลส และเหล็กประเภทอื่นๆ บริษัท โลหะกิจ เชียงราย จำกัด ได้อนุญาตทรัพย์สินส่วนใหญ่ให้แก่บริษัท โลหะกิจ เม็ททอล จำกัด (มหาชน) ในปี 2532 และได้จดทะเบียนเลิกบริษัทเมื่อวันที่ 4 กันยายน 2535 และได้จดทะเบียนเสร็จการชำระบัญชีเมื่อวันที่ 27 พฤศจิกายน 2535

บริษัทและบริษัทย่อยประกอบธุรกิจหลักด้านการแปรรูปสแตนเลสภัณฑ์อย่างครบวงจร โดยการนำระบบการจัดการห่วงโซ่อุปทาน (Supply Chain Management) มาใช้ในการจัดการ และมีบริษัทย่อยแห่งใหม่รายหนึ่งเป็นผู้นำเข้าและตัวแทนจำหน่ายสินค้าประเภททองแดง อลูมิเนียม และ สแตนเลส

วัตถุประสงค์ การแปรรูป การจัดจำหน่าย และการให้บริการแก่ลูกค้า โดย Supply Chain Management เป็นรูปแบบของความร่วมมือระหว่าง (1) ซัพพลายเออร์ซึ่งเป็นผู้ผลิตและจัดจำหน่ายวัตถุดิบ (2) บริษัทและบริษัทย่อยซึ่งเป็นผู้จัดหาแปรรูปจัดจำหน่าย และให้บริการที่เกี่ยวข้อง (3) ลูกค้าซึ่งเป็นผู้ประกอบการในอุตสาหกรรมต่างๆ โดยบริษัทและบริษัทย่อยจะเป็นตัวกลางในการรวบรวมข้อมูลของซัพพลายเออร์ซึ่งเป็นผู้ผลิตและจำหน่ายวัตถุดิบ และข้อมูลความต้องการสินค้าของลูกค้า และนำข้อมูลดังกล่าวมาใช้ในการวางแผนจัดซื้อวัตถุดิบ วางแผนการผลิต และส่งมอบสินค้าให้แก่ลูกค้า การนำ Supply Chain Management มาใช้ส่งผลให้บริษัทและบริษัทย่อยสามารถสั่งซื้อวัตถุดิบได้ในปริมาณที่ต้องการใช้ ผลิตสินค้าได้ตรงกับความต้องการของลูกค้า และส่งมอบสินค้าให้แก่ลูกค้าได้ตามกำหนดเวลาที่ลูกค้าต้องการ ซึ่งส่งผลดีต่อประสิทธิภาพในการดำเนินธุรกิจในด้านต่างๆ ดังนี้ (ก) ช่วยลดต้นทุนการผลิต เนื่องจากบริษัทและบริษัทย่อยไม่ต้องสั่งซื้อวัตถุดิบไว้ในปริมาณมากเกินไปกว่าความต้องการใช้ และส่งผลให้วางแผนการจัดซื้อวัตถุดิบได้ตามเวลาที่ต้องการใช้ไม่เกิดการขาดแคลนวัตถุดิบ (ข) สามารถรักษาปริมาณสินค้าคงเหลือในระดับที่เหมาะสมเพียงพอที่จะส่งมอบให้แก่ลูกค้าได้ตรงตามกำหนดเวลา ก่อให้เกิดความเชื่อถือแก่ลูกค้า (ค) ช่วยลดต้นทุนของลูกค้า ได้แก่ ลูกค้าได้รับการส่งมอบสินค้าตรงตามเวลาและลูกค้าไม่ต้องมีค่าใช้จ่ายในการจัดเก็บสินค้าไว้ในปริมาณที่เกินความต้องการ การที่บริษัทและบริษัทย่อยนำ Supply Chain Management มาใช้ ก่อให้เกิดประโยชน์สูงสุดต่อผู้ที่เกี่ยวข้องทุกฝ่ายทั้งซัพพลายเออร์ บริษัทและบริษัทย่อย และลูกค้า ส่งผลให้บริษัทและบริษัทย่อยมีการบริหารต้นทุนและการบริหารจัดการสินค้าคงคลังที่มีประสิทธิภาพ อันนำไปสู่ความสัมพันธ์ที่ดีและอำนาจต่อรองกับซัพพลายเออร์ ราคาสินค้าของบริษัทและบริษัทย่อยมีระดับราคาที่เหมาะสม และนำไปสู่การขยายฐานลูกค้าเพิ่มขึ้น

#### การดำเนินธุรกิจของบริษัทและบริษัทย่อย ประกอบด้วย

- (1) จัดทำ แปรรูป และจำหน่ายสแตนเลสรีดเย็นชนิดม้วนและแผ่น
- (2) ผลิตและจำหน่ายท่อสแตนเลส ได้แก่ ท่อสแตนเลสสำหรับงานตกแต่ง ท่อสแตนเลสสำหรับอุตสาหกรรมยานยนต์
- (3) แปรรูปและจำหน่ายเหล็กชุบสังกะสี เหล็กเคลือบสังกะสีชนิดม้วนและแผ่น
- (4) ให้บริการด้านการตัด เจาะ และขัดผิว สแตนเลส ตามความต้องการของลูกค้า
- (5) จัดจำหน่ายสินค้า ทองแดง ทองเหลือง อลูมิเนียม ชนิดม้วน แผ่น ฉาก เพลลา และ ท่อ

#### บริษัทมีบริษัทย่อย 3 บริษัทและบริษัทร่วม 1 บริษัท ประกอบด้วย

- (ก) บริษัท ออโต้ เม็ททอล จำกัด บริษัทย่อยประกอบธุรกิจผลิตและจำหน่ายท่อสแตนเลสสำหรับอุตสาหกรรมยานยนต์ ได้แก่ ท่อไอเสียรถยนต์ ท่อไอเสียรถจักรยานยนต์ จัดตั้งขึ้นเมื่อวันที่ 14 ตุลาคม 2547 ด้วยทุนเรียกชำระแล้ว 40 ล้านบาท ปัจจุบันมีทุนเรียกชำระแล้ว 240 ล้านบาท เพื่อการขยายธุรกิจในอุตสาหกรรมยานยนต์ โดยบริษัทถือหุ้นในสัดส่วนร้อยละ 59.99 และ Mory Industries, Inc. จากประเทศญี่ปุ่นถือหุ้นในสัดส่วนร้อยละ 40.00
- (ข) บริษัท อัลเทอร์เนทีฟ เอ็นแมท จำกัด (เดิมชื่อ บริษัท สแตนเลสทางเลือก จำกัด) บริษัทย่อยประกอบธุรกิจจำหน่ายผลิตภัณฑ์สแตนเลสเกรดเฉพาะ จัดตั้งขึ้นเมื่อวันที่ 2 มิถุนายน 2548 ด้วยทุนชำระแล้ว 1 ล้านบาท เดิมบริษัทถือหุ้นในสัดส่วนร้อยละ 99.93 ต่อมาเมื่อวันที่ 4 มกราคม 2559 บริษัทได้จดทะเบียนเปลี่ยนชื่อบริษัทและได้เพิ่มทุนจดทะเบียนเป็น 10 ล้านบาท โดยเรียกชำระแล้ว 5.5 ล้านบาท และมีสัดส่วนถือหุ้นลดลงเหลือร้อยละ 74.99 และ นักธุรกิจจากประเทศสิงคโปร์หนึ่งท่านถือหุ้นในสัดส่วนร้อยละ 25.00 โดยการเพิ่มทุนมีวัตถุประสงค์เพื่อขยายธุรกิจเข้าสู่ผลิตภัณฑ์ประเภทอลูมิเนียมในตลาดใหม่
- (ค) บริษัท โมรี โลหะกิจ (ประเทศไทย) จำกัด บริษัทร่วมจัดตั้งขึ้นเป็นบริษัทจำกัดเมื่อวันที่ 1 เมษายน 2552 มีบริษัท โลหะกิจ เม็ททอล จำกัด (มหาชน) ถือหุ้นในสัดส่วนร้อยละ 49.00 และ Mory Industries, Inc. ถือหุ้นในสัดส่วนร้อยละ 49.00 เช่นกัน เป็นผู้ถือหุ้นใหญ่ร่วมกัน ธุรกิจหลักของบริษัทฯ คือ ดำเนินกิจการด้านนายหน้า ด้านการขายและการตลาดทั้งในประเทศและต่างประเทศให้กับบริษัทผู้ถือหุ้นใหญ่และบริษัทในกลุ่ม
- (ง) บริษัท เอ็นเอสซี เม็ททอล จำกัด (เดิมชื่อ บริษัท เเง็กเซ็งเซียงเม็ททอล จำกัด) ดำเนินธุรกิจเป็นผู้นำเข้า และตัวแทนจำหน่ายสินค้าประเภท สแตนเลส อลูมิเนียม ทองเหลือง ทองแดง สังกะสี และเหล็กชุบซิงค์ ทั้งแบบแผ่น ม้วน เส้นแบน ฉาก เพลลา และ ท่อ ตามขนาดมาตรฐาน และ ขนาดพิเศษ ที่ไม่มีขายในท้องตลาด ปัจจุบันมีทุนจดทะเบียน

เรียกชำระแล้ว 230 ล้านบาท ทั้งนี้บริษัทได้เข้าถือหุ้นในสัดส่วนร้อยละ 100 และ เมื่อวันที่ 1 เมษายน 2557 บริษัทได้จดทะเบียนและที่อยู่ตามที่จดทะเบียนของบริษัทเป็นชื่อ บริษัท เอ็นเอสซี เม็ททอล จำกัด และที่อยู่ตามที่จดทะเบียนเป็นที่อยู่เลขที่ 108/8 ถนนโยธา แขวงตลาดน้อย เขตสัมพันธวงศ์ กรุงเทพมหานคร

#### **บริษัทและบริษัทย่อยมีโรงงาน 2 แห่ง ประกอบด้วย**

- (1) โรงงานของบริษัท จำนวน 1 แห่ง ตั้งอยู่บนพื้นที่ 27 ไร่ 3 งาน 28 ตารางวา ถนนสุขสวัสดิ์ อำเภอพระประแดง จังหวัดสมุทรปราการ ประกอบด้วย อาคารสำนักงาน อาคารแปรรูป อาคารผลิตท่อ อาคารเก็บวัตถุดิบ อาคารเก็บสินค้าสำเร็จรูป อาคารซ่อมบำรุง อาคารเก็บถังน้ำมัน และโรงต่อไม้
- (2) โรงงานของบริษัทย่อยรายบริษัท ออโต้ เม็ททอล จำกัด จำนวน 1 แห่ง ตั้งอยู่บนพื้นที่ 7 ไร่ 1 งาน 53 ตารางวา นิคมอุตสาหกรรมอมตะนคร จังหวัดชลบุรี ประกอบด้วย อาคารสำนักงาน อาคารผลิตท่อ อาคารเก็บวัตถุดิบ อาคารเก็บสินค้าสำเร็จรูป และ ศูนย์กระจายสินค้า

ในปี 2554 บริษัท ออโต้เม็ททอล จำกัด ได้ซื้อที่ดินเพิ่มเติมจำนวนหนึ่งแปลงซึ่งติดกับที่ดินเดิมเพื่อสนับสนุนการเติบโตของยอดขายและการผลิต พื้นที่ใหม่มีขนาด 1 ไร่ 3 งาน 92 ตารางวา

#### **ผลิตภัณฑ์และบริการของบริษัทและบริษัทย่อย ประกอบด้วย**

- (1) สเตนเลสรีดเย็นชนิดม้วนและแผ่น ซึ่งมีขนาดความกว้าง ยาว หนา ตามความต้องการของลูกค้า โดยนำไปใช้งานในอุตสาหกรรมก่อสร้าง อุตสาหกรรมอาหาร อุตสาหกรรมเครื่องใช้ไฟฟ้า และอุตสาหกรรมยานยนต์ เป็นต้น
- (2) ท่อสเตนเลสกลม และท่อสเตนเลสสี่เหลี่ยม ได้แก่ ท่อสเตนเลสกลม ซึ่งมีขนาดเส้นผ่าศูนย์กลาง ความยาว ความหนา ตามความต้องการของลูกค้า และท่อสเตนเลสสี่เหลี่ยม ซึ่งมีขนาดความกว้าง ยาว หนา ตามความต้องการของลูกค้า โดยผลิตภัณฑ์ในกลุ่มนี้นำไปใช้งานในอุตสาหกรรมยานยนต์ อุตสาหกรรมอาหาร อุตสาหกรรมปิโตรเคมี และอุตสาหกรรมก่อสร้าง เป็นต้น
- (3) ท่อสเตนเลสสำหรับอุตสาหกรรมยานยนต์ ได้แก่ ท่อไอเสียรถยนต์ และท่อไอเสียรถจักรยานยนต์ ซึ่งเป็นผลิตภัณฑ์ของบริษัทย่อยรายบริษัท ออโต้ เม็ททอล จำกัด ใช้เป็นชิ้นส่วนสำหรับการผลิตรถยนต์ และรถจักรยานยนต์
- (4) สเตนเลสเกรดเฉพาะ ซึ่งเป็นผลิตภัณฑ์ของบริษัทย่อยรายบริษัท อัลเทอร์เนทีฟ เอ็นแมท จำกัด โดยผลิตภัณฑ์ดังกล่าวนำเข้าจากประเทศญี่ปุ่นภายใต้การผลิตของ Nisshin Steel Co., Ltd. มีส่วนผสมเฉพาะที่ส่งผลให้มีความต้านทานการกัดกร่อนได้เทียบเคียงกับสเตนเลสเกรด 304<sup>3</sup> จากคุณสมบัติของสเตนเลสเกรดเฉพาะ<sup>4</sup> ดังกล่าว ทำให้สามารถนำไปใช้ได้หลากหลายอุตสาหกรรม เช่น ราวตากผ้า ราวบันได ชิ้นส่วนคอมพิวเตอร์ เครื่องจักรผลิตอาหาร อุปกรณ์เครื่องใช้ในครัวเรือน เป็นต้น
- (5) เหล็กชุบสังกะสีชนิดม้วนและแผ่น ซึ่งมีขนาดความกว้าง ยาว หนา ตามความต้องการของลูกค้า โดยนำไปใช้งานในอุตสาหกรรมเครื่องใช้ไฟฟ้า และอุตสาหกรรมก่อสร้าง เป็นต้น
- (6) เหล็กเคลือบสังกะสีชนิดม้วนและแผ่น ซึ่งมีขนาดความกว้าง ยาว หนา ตามความต้องการของลูกค้า โดยนำไปใช้งานในอุตสาหกรรมเครื่องใช้ไฟฟ้า อุตสาหกรรมก่อสร้าง และอุตสาหกรรมยานยนต์ เป็นต้น
- (7) อลูมิเนียมชนิดม้วน แผ่น เพลลาและท่อ ซึ่งมีขนาดความกว้าง ยาว หนา ตามความต้องการของลูกค้า โดยนำไปใช้งานในอุตสาหกรรมเครื่องใช้ไฟฟ้าและอุตสาหกรรมยานยนต์
- (8) บริการตัด เจาะ และขัดผิว สเตนเลส ตามความต้องการของลูกค้า
- (9) ทองแดง ทั้งแบบแผ่น ม้วน เส้นแบน ฉาก เพลลาและท่อ ตามขนาดมาตรฐาน และ ขนาดพิเศษ โดยนำไปใช้งานในอุตสาหกรรมไฟฟ้าและอิเล็กทรอนิกส์

<sup>3</sup> สเตนเลสเกรด 304 มีคุณสมบัติเด่น คือ แม่เหล็กดูดไม่ติด ต้านทานการกัดกร่อนได้ดี จึงนิยมใช้ในอุตสาหกรรมก่อสร้าง อุตสาหกรรมอาหารและอุตสาหกรรมยานยนต์ โดยส่วนผสมที่สำคัญของสเตนเลสเกรด 304 ประกอบด้วย (1) โครเมียม ในสัดส่วนร้อยละ 18 ซึ่งช่วยเพิ่มความต้านทานการสึกกร่อน และ (2) นิกเกิล ในสัดส่วนร้อยละ 8 ซึ่งช่วยในการขึ้นรูปได้ง่าย เนื่องจากนิกเกิลมีราคาสูง การที่สเตนเลสเกรด 304 มีส่วนผสมของนิกเกิลในสัดส่วนที่สูง ส่งผลให้ราคาสเตนเลสเกรด 304 มีราคาสูง

<sup>4</sup> สเตนเลสเกรดเฉพาะ หรือ ดี-สเตนเลส (D-Stainless) เป็นสเตนเลสที่มีส่วนผสมของแมงกานีส และทองแดง ในเนื้อโลหะที่มีส่วนผสมของโครเมียม และนิกเกิล โดยปัจจุบันมีส่วนผสมของนิกเกิลลงให้อยู่ในช่วงร้อยละ 2 - 5.5 ทำให้มีราคาต่ำกว่าสเตนเลสเกรด 304 แต่ยังคงไว้ซึ่งคุณสมบัติและความต้านทานการกัดกร่อนได้เทียบเคียงกับสเตนเลสเกรด 304 ทำให้สามารถใช้ทดแทนสเตนเลสเกรด 304 ได้

## โครงสร้างรายได้

โครงสร้างรายได้ของบริษัทและบริษัทย่อยในปีบัญชี 2558 - 2560 รายละเอียดดังนี้

รายได้	ดำเนินการโดย	% การถือหุ้น ของบริษัท	ปีบัญชี 2558 (1 เม.ย. 2557 ถึง 31 มี.ค. 2558)		ปีบัญชี 2559 (1 เม.ย. 2558 ถึง 31 มี.ค. 2559)		ปีบัญชี 2560 (1 เม.ย. 2559 ถึง 31 มี.ค. 2560)	
			ล้านบาท	%	ล้านบาท	%	ล้านบาท	%
			<b>จำแนกตามประเภทรายได้</b>					
<b>1. รายได้จากการขาย</b>								
1.1 สเตนเลสรีดเย็นชนิดม้วนและแผ่น เกรด 430, 304, 300, 316, 409, 436 และอื่นๆ	บริษัทฯ, บริษัทย่อย (บจ.เอ็นเอสซี เม็ททอล)	100.00 100.00	1,055.45	30.90	896.87	27.97	934.43	28.97
1.2 สเตนเลสเกรดเฉพาะม้วนและแผ่น	บริษัทย่อย (บจ. อัลเทอร์เนทีฟ เอ็นแมท), บริษัทฯ	74.99 100.00	48.24	1.41	25.62	0.80	29.05	0.90
1.3 สเตนเลสเกรดเฉพาะ - โครงการ (HDD)	บริษัทฯ	100.00	182.42	5.34	114.14	3.56	(1.60)	-0.05
1.4 ท่อสเตนเลสชนิดกลมและสี่เหลี่ยม เกรด 304, 316L	บริษัทฯ, บริษัทย่อย (บจ.เอ็นเอสซี เม็ททอล), บริษัทย่อย (บจ.ออดี เม็ททอล)	100.00 100.00 59.99	270.07	7.91	320.24	9.99	340.86	10.57
1.5 ท่อสเตนเลสเกรดเฉพาะ	บริษัทย่อย (บจ. อัลเทอร์เนทีฟ เอ็นแมท), บริษัทฯ	74.99 100.00	7.98	0.25	1.40	0.04	3.33	0.10
1.6 ท่อสเตนเลสประเภทท่อไอเสียรถยนต์ และรถจักรยานยนต์ เกรด 409 และ 436	บริษัทย่อย (บจ.ออดี เม็ททอล), บริษัทฯ	59.99 100.00	753.37	22.05	712.85	22.23	755.35	23.17
1.7 สเตนเลสประเภทแถบ และ ประเภทอื่นๆ	บริษัทฯ, บริษัทย่อย (บจ.เอ็นเอสซี เม็ททอล)	100.00 100.00	55.53	1.63	45.04	1.40	45.62	1.41
1.8 เหล็กชุบสังกะสีชนิดม้วนและแผ่น	บริษัทฯ, บริษัทย่อย (บจ.เอ็นเอสซี เม็ททอล)	100.00 100.00	172.23	5.04	196.79	6.14	203.09	6.30
1.9 เหล็กเคลือบสังกะสีชนิดม้วนและแผ่น	บริษัทฯ, บริษัทย่อย (บจ.เอ็นเอสซี เม็ททอล)	100.00 100.00	80.48	2.36	73.38	2.29	80.32	2.49
1.10 อลูมิเนียมชนิดม้วน แผ่น เพลลาและท่อ	บริษัทฯ, บริษัทย่อย (บจ.เอ็นเอสซี เม็ททอล)	100.00 100.00	217.80	6.38	251.26	7.83	278.18	8.62
1.11 ทองแดงชนิดแผ่น ม้วน เส้นแบน จาก เพลลาและท่อ	บริษัทฯ, บริษัทย่อย (บจ.เอ็นเอสซี เม็ททอล)	100.00 100.00	469.92	14.65	498.37	15.54	485.65	15.05
1.12 ทองเหลืองชนิดแผ่น ม้วน เส้นแบน จาก เพลลาและท่อ	บริษัทย่อย (บจ.เอ็นเอสซี เม็ททอล)	100.00	53.96	1.58	37.17	1.16	42.93	1.33
2. รายได้จากการให้บริการ	บริษัทฯ,	100.00	5.00	0.15	3.72	0.12	2.61	0.08
<b>รวมรายได้จากการขาย และบริการ</b>	<b>บริษัทฯ และบริษัทย่อย 3 บริษัท</b>	<b>59.99, 74.99 และ 100.00</b>	<b>3,372.45</b>	<b>98.72</b>	<b>3,176.85</b>	<b>99.06</b>	<b>3,199.82</b>	<b>99.19</b>

## โครงสร้างรายได้ (ต่อ)

โครงสร้างรายได้ของบริษัทและบริษัทย่อยในปีบัญชี 2558 - 2560 รายละเอียดดังนี้

รายได้	ดำเนินการโดย	% การถือหุ้น ของบริษัท	ปีบัญชี 2558		ปีบัญชี 2559		ปีบัญชี 2560	
			(1 เม.ย. 2557 ถึง 31 มี.ค. 2558)		(1 เม.ย. 2558 ถึง 31 มี.ค. 2559)		(1 เม.ย. 2559 ถึง 31 มี.ค. 2560)	
			ล้านบาท	%	ล้านบาท	%	ล้านบาท	%
3. กำไรจากอัตราแลกเปลี่ยน	บริษัทฯ และบริษัทย่อย 3 บริษัท	59.99, 74.99 และ 100.00	1.96	0.06	-	-	-	-
4. รายได้อื่น**	บริษัทฯ และบริษัทย่อย 3 บริษัท	59.99, 74.99 และ 100.00	41.76	1.22	30.17	0.94	26.23	0.81
<b>รวมรายได้</b>	<b>บริษัทฯ และบริษัทย่อย 3 บริษัท</b>	<b>59.99, 74.99 และ 100.00</b>	<b>3,416.17</b>	<b>106.52</b>	<b>3,207.02</b>	<b>100.00</b>	<b>3,226.05</b>	<b>100.00</b>
<b>จำแนกรายได้จากการขายตามแหล่งที่มาของรายได้</b>								
(ก) รายได้จากการขายและบริการในประเทศ	บริษัทฯ และบริษัทย่อย 3 บริษัท	59.99, 74.99 และ 100.00	3,338.33	99.09	3,159.48	99.09	3,214.89	99.09
(ข) รายได้จากการขายและบริการต่างประเทศ	บริษัทฯ และบริษัทย่อย 3 บริษัท	59.99, 74.99 และ 100.00	34.12	0.91	17.37	0.91	11.16	0.91
<b>รวมรายได้จากการขายและบริการ</b>	<b>บริษัทฯ และบริษัทย่อย 3 บริษัท</b>	<b>59.99, 74.99 และ 100.00</b>	<b>3,372.45</b>	<b>100.00</b>	<b>3,176.85</b>	<b>100.00</b>	<b>3,199.82</b>	<b>100.00</b>

หมายเหตุ : \*\* รายได้อื่น ประกอบด้วย รายได้จากดอกเบี้ยรับ รายได้จากการขายเศษเหล็ก กำไรจากการขายเครื่องจักรและอุปกรณ์ กำไรจากการขายเงินลงทุนในบริษัทย่อย และ กำไรจากการต่อรองราคาซื้อเงินลงทุน

## เป้าหมายการดำเนินธุรกิจ

บริษัทและบริษัทย่อยมีเป้าหมายการดำเนินธุรกิจในการเป็นผู้นำด้านการแปรรูปสแตนเลสภัณฑ์อย่างครบวงจรที่มีการให้บริการครอบคลุมและสมบูรณ์แบบ ทั้งในด้านการจัดหาผลิตภัณฑ์ การแปรรูปผลิตภัณฑ์สแตนเลสโดยการตัดตามขนาด ตัดเป็นแถบม้วน การขัดพื้นผิว การเจาะรูและปัดกลม รวมถึงการผลิตและจำหน่ายท่อสแตนเลส และการจำหน่ายสแตนเลสเกรดเฉพาะ เพื่อจำหน่ายผลิตภัณฑ์ต่างๆ ให้แก่ผู้ประกอบการในกลุ่มอุตสาหกรรมต่างๆ ซึ่งเป็นผู้ผลิตสินค้าภายใต้เครื่องหมายการค้าที่เป็นที่ยอมรับกันทั่วไป นอกจากนี้ยังมีเป้าหมายการจัดจำหน่ายสินค้าประเภทท่อโลหะประเภทอื่นเช่น ทองแดง ทองเหลือง อลูมิเนียม เพื่อให้มีบริการที่ครอบคลุมมากขึ้นแก่ผู้ประกอบการในกลุ่มอุตสาหกรรมอย่างครบวงจร โดยบริษัทและบริษัทย่อยมีเป้าหมายขยายฐานลูกค้าไปสู่กลุ่มลูกค้าบริษัทต่างชาติรายใหญ่ที่มีฐานการผลิตในประเทศไทย ครอบคลุมถึงผู้ผลิตรายใหญ่ในอุตสาหกรรมต่างๆ เช่น เครื่องใช้ไฟฟ้า ยานยนต์ ก่อสร้าง ฮาร์ดดิสก์ไดรฟ์ อิเล็กทรอนิกส์ และอื่นๆ รวมทั้งการขยายช่องทางการจำหน่ายโดยเฉพาะท่อไอเสียรถยนต์และรถจักรยานยนต์ไปยังต่างประเทศ นอกจากนี้บริษัทและบริษัทย่อยเล็งเห็นความสำคัญของการให้บริการกับลูกค้า โดยมีเป้าหมายที่จะทำการผลิตและการจัดจำหน่ายสินค้าที่มีคุณภาพตามมาตรฐานสากล การส่งมอบสินค้าที่ตรงต่อเวลา และลดระยะเวลาสั่งซื้อสินค้าของลูกค้า ซึ่งจะทำได้ตามความต้องการของลูกค้าอย่างต่อเนื่อง

# ปัจจัยความเสี่ยง

## 1. ความเสี่ยงทางเศรษฐกิจและอุตสาหกรรมไทยในปี 2559 และ 2560

การฟื้นตัวของเศรษฐกิจไทยในปี 2559 เป็นไปอย่างค่อยเป็นค่อยไป โดยได้รับแรงหนุนจากมาตรการการลงทุนในโครงการก่อสร้างขนาดใหญ่และกระตุ้นเศรษฐกิจของภาครัฐเช่น โครงการก่อสร้างขนาดใหญ่เกี่ยวกับเครือข่ายคมนาคมทางถนนและทางราง ซึ่งช่วยหนุนให้เกิดการบริโภคและการลงทุนจากภาคเอกชนที่ขยายตัว

ในส่วนของเศรษฐกิจไทยในปี 2560 เศรษฐกิจไทยคาดว่าจะขยายตัวต่อเนื่องจากการบริโภคภาคเอกชน จะได้รับมาตรการการกระตุ้นจากภาครัฐที่คาดว่าจะทยอยออกมาต่อเนื่อง ในขณะที่อัตราการว่างงานยังต่ำ และการลงทุนภาคเอกชนในหมวดของการก่อสร้างคาดว่าจะขยายตัวตามการดำเนินการก่อสร้างขนาดใหญ่ของภาครัฐ และสิทธิประโยชน์ในการส่งเสริมการลงทุนด้านการลงทุนโดยเฉพาะในกลุ่ม 10 อุตสาหกรรมเป้าหมายของรัฐ และการท่องเที่ยวก็ยังเป็นแรงขับเคลื่อนสำคัญของเศรษฐกิจไทย ในขณะที่ความเสี่ยงภายนอกจากเศรษฐกิจของประเทศใหญ่และประเทศเกิดใหม่มีการฟื้นตัวที่เปราะบางและผันผวนมากโดยเฉพาะเศรษฐกิจจีนที่อาจชะลอตัว นโยบายกีดกันทางการค้า ราคาสินค้าโภคภัณฑ์ที่ตกต่ำ ทั้งน้ำมัน เหล็ก และสินค้าเกษตร และความขัดแย้งทางภูมิศาสตร์การเมืองล้วนเป็นปัจจัยเสี่ยงภายนอกต่อการส่งออกของไทย ในขณะที่ปัจจัยภายในประเทศต่อสินค้าเกษตรที่สำคัญของประเทศ

อย่างไรก็ตาม บริษัทและบริษัทย่อยมีนโยบายให้ความสำคัญกับการติดตามภาวะเศรษฐกิจและผลกระทบต่างๆ ที่อาจเกิดขึ้นอย่างใกล้ชิด ทั้งนี้ บริษัทและบริษัทย่อยเน้นกระจายความเสี่ยงในการทำธุรกิจให้ครอบคลุมอุตสาหกรรมต่างๆ ในประเทศ

## 2. ความเสี่ยงจากการอ่อนค่าของค่าเงินบาท

ตลาดการเงินโลกปี 2559 มีความผันผวนสูง เนื่องจากกระแสเงินทุนเคลื่อนย้ายรุนแรงและรวดเร็วขึ้นตามภาวะเศรษฐกิจของแต่ละภูมิภาค ซึ่งสร้างความผันผวนให้กับอัตราแลกเปลี่ยน อัตราดอกเบี้ยแต่ละประเทศตามมาตรการผ่อนคลายทางการเงินและการอัดฉีดสภาพคล่องของยุโรปและญี่ปุ่นเป็นหลัก ขณะที่เงินสหรัฐมีแนวโน้มที่จะแข็งค่าต่อเนื่องตามภาวะเศรษฐกิจสหรัฐที่ฟื้นตัวดีขึ้นและการปรับขึ้นอัตราดอกเบี้ยของธนาคารกลางสหรัฐ ในปี 2559 ต่อเนื่องมาถึงการคาดการณ์การปรับขึ้นอัตราดอกเบี้ยที่อาจจะเร็วขึ้นในปี 2560 ของสหรัฐ การที่เงินดอลลาร์สหรัฐแข็งค่าขึ้นทำให้เงินเยนญี่ปุ่น เงินยูโร และสกุลอื่นๆ อ่อนค่าลง ซึ่งรวมถึงเงินสกุลภูมิภาคเอเชียรวมทั้งเงินบาทมีทิศทางอ่อนค่าลงในปี 2560



อย่างไรก็ตาม การอ่อนค่าของค่าเงินบาทสามารถบริหารจัดการเพื่อป้องกันได้ ซึ่งบริษัทได้มีการติดตามผลกระทบในเรื่องดังกล่าวอย่างสม่ำเสมอ โดยบริษัทและบริษัทย่อยซึ่งเป็นผู้นำเข้าวัตถุดิบบางส่วนจากต่างประเทศได้เพิ่มสัดส่วนการซื้อภายในประเทศให้มากขึ้น รวมถึงการซื้อด้วยเงินสกุลอื่นๆ ที่ค่าเงินมีความผันผวนน้อย พร้อมกับทำการป้องกันความเสี่ยงจากอัตราแลกเปลี่ยนในการนำเข้าวัตถุดิบจากต่างประเทศเป็นเงินสกุลดอลลาร์ โดยการทำสัญญาซื้อขายเงินตราต่างประเทศล่วงหน้า

### 3. ความเสี่ยงจากการผันผวนของราคาตลาดโลกของนิกเกิล ทองแดง และอลูมิเนียม

สแตนเลส ทองแดง และอลูมิเนียม เป็นวัตถุดิบและสินค้าหลักที่มีอัตราหมุนเวียนในปริมาณมากของบริษัทและบริษัทย่อย ซึ่งการเคลื่อนไหวของราคาในประเทศจะมีการเปลี่ยนแปลงตามราคาตลาดโลกซึ่งกำหนดโดยอุปสงค์และอุปทานของผู้ผลิตและผู้บริโภคทั่วโลก ในกรณีของสแตนเลสจะมีส่วนผสมที่สำคัญคือ โครเมียม นิกเกิล และคาร์บอน ดังนั้นราคาของนิกเกิลซึ่งเป็นส่วนประกอบหลักนั้นจะมีส่วนสำคัญที่ทำให้ราคาของสแตนเลสผันแปร

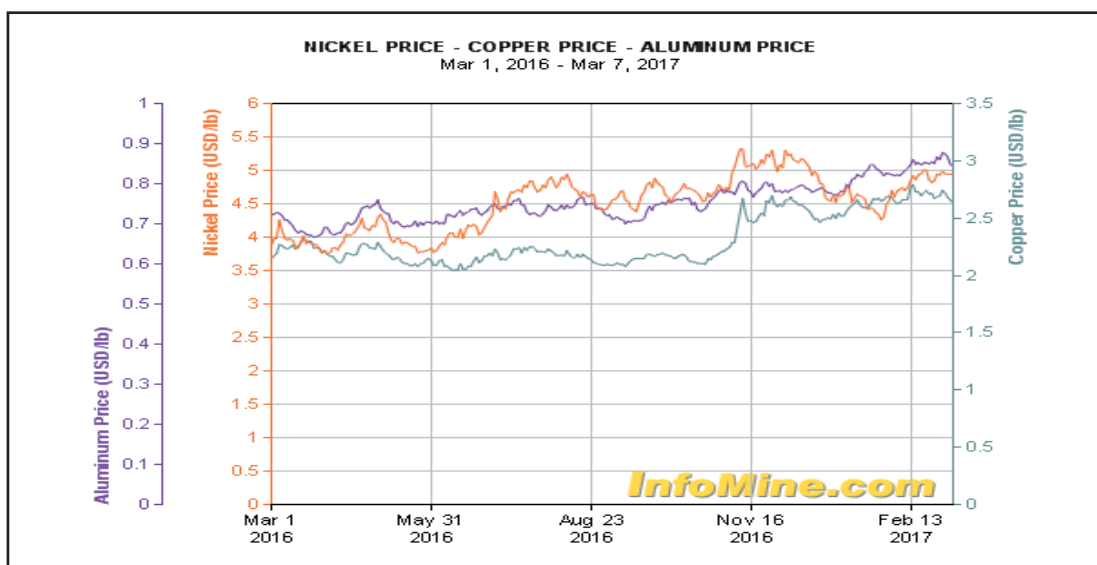

อย่างไรก็ตาม บริษัทมีการติดตามราคาอย่างใกล้ชิดเพื่อประเมินสถานการณ์และแนวโน้มของราคาเพื่อนำมาประกอบการพิจารณาตัดสินใจในการสั่งซื้อและจัดจำหน่าย โดยการบริหารจัดการวัตถุดิบที่หลากหลายจากหลายแหล่งสินค้าและควบคุมระดับราคาของสินค้าคงคลังให้มีความเหมาะสมและรวดเร็วสอดคล้องกับราคาตลาดโลก ทั้งนี้เพื่อลดผลกระทบจากความผันผวนด้านราคาของวัตถุดิบที่อาจส่งผลกระทบต่อวัตถุดิบและสินค้าคงคลัง

### 4. ความเสี่ยงจากการพึ่งพิงผู้ผลิตและจัดจำหน่ายวัตถุดิบหลัก

วัตถุดิบหลักของบริษัท คือ ม้วนเหล็กกล้าไร้สนิมรีดเย็น (cold rolled stainless steel coil) ทองแดง อลูมิเนียม เหล็กเคลือบสังกะสี และเหล็กชุบสังกะสี ซึ่งบริษัทจัดหาวัตถุดิบจากผู้ผลิตในประเทศซึ่งมีเพียงรายเดียวหรือน้อยรายในบางวัตถุดิบ ซึ่งทำให้มีความเสี่ยงในการจัดหาวัตถุดิบหลักเนื่องจากการพึ่งพิงผู้ผลิตในประเทศ บริษัทสั่งซื้อม้วนเหล็กกล้าไร้สนิมรีดเย็นที่ผลิตโดยผู้ผลิตในประเทศที่สำคัญ ได้แก่ บริษัท โพลโค-ไทยน็อคซ์ จำกัด (มหาชน) คิดเป็นสัดส่วนร้อยละ 30.58 และร้อยละ 58.10 ของยอดซื้อรวมตามลำดับในปีบัญชี 2559 และ 2560 ตามลำดับ จากการที่มีผู้ผลิตเหล็กกล้าไร้สนิมรีดเย็นรายใหญ่ในประเทศเพียงรายเดียว และกฎหมาย Anti-Dumping Law ทำให้การจัดหาวัตถุดิบเหล็กกล้าไร้สนิมรีดเย็นจากหลายประเทศในเอเชียมีต้นทุนวัตถุดิบที่จัดหาสูงกว่าการจัดหาภายในประเทศ นอกจากนี้การจัดหาเหล็กกล้าไร้สนิมรีดเย็นจากต่างประเทศจะต้องใช้เวลาในการขนส่ง ทำให้บริษัทมีความเสี่ยงจากการขาดแคลนวัตถุดิบในกรณีที่ผู้ผลิตรายใหญ่ในประเทศดังกล่าวไม่สามารถจัดส่งวัตถุดิบให้กับบริษัทได้ตามกำหนด และบริษัทไม่สามารถจัดหาวัตถุดิบจากแหล่งอื่นเข้ามาทดแทนได้ทันแผนการผลิตและแปรรูปสินค้าตามที่ได้รับคำสั่งซื้อสินค้าจากลูกค้า

อย่างไรก็ตาม บริษัทได้มีการวางแผนการสั่งซื้อวัตถุดิบล่วงหน้าโดยนำระบบการจัดการห่วงโซ่อุปทาน หรือ Supply Chain Management มาใช้ ทำให้มีการประมาณการยอดการสั่งซื้อวัตถุดิบหลักต่างๆ ล่วงหน้าได้อย่างมีประสิทธิภาพและจากการดำเนินงานของบริษัทในอดีตที่ผ่านมา บริษัทยังไม่เคยประสบปัญหาขาดแคลนวัตถุดิบ ประกอบกับบริษัทสั่งซื้อวัตถุดิบจากผู้ผลิตต่างๆ เป็นเวลานานและมีความสัมพันธ์ที่ดีกับผู้ผลิตดังกล่าว และนอกจากนี้ บริษัทก็ยังสามารถในการนำเข้าจากผู้ผลิตหลักต่างๆ ในต่างประเทศ

## 5. ความเสี่ยงเกี่ยวกับการย้ายฐานการผลิตของลูกค้าซึ่งเป็นผู้ประกอบการในอุตสาหกรรมต่างๆ

ผลิตภัณฑ์สแตนเลสของบริษัทและบริษัทย่อยจำหน่ายแก่ลูกค้าในประเทศโดยลูกค้าดังกล่าวส่วนใหญ่เป็นผู้ประกอบการจากต่างประเทศที่มาตั้งโรงงานในประเทศไทย ซึ่งเป็นผู้ประกอบการในอุตสาหกรรมต่างๆ เช่น อุตสาหกรรมเครื่องใช้ไฟฟ้า อุตสาหกรรมก่อสร้าง อุตสาหกรรมคอมพิวเตอร์ อุตสาหกรรมยานยนต์ เป็นต้น โดยในงวดปีบัญชี 2559 บริษัทและบริษัทย่อยมียอดขายและบริการในประเทศจำนวน 3,159 ล้านบาท และในงวดปีบัญชี 2560 บริษัทและบริษัทย่อยมียอดขายและบริการในประเทศจำนวน 3,200 ล้านบาท บริษัทและบริษัทย่อยจึงมีความเสี่ยงเกี่ยวกับการย้ายฐานการผลิตของลูกค้าซึ่งเป็นผู้ประกอบการในอุตสาหกรรมต่างๆ ไปประเทศอื่นๆ อันอาจส่งผลกระทบต่อยอดขายของบริษัทและบริษัทย่อย

อย่างไรก็ตาม ประเทศไทยยังมีความได้เปรียบเชิงเปรียบเทียบเนื่องจากมีทรัพยากรที่พร้อมทั้งในด้านวัตถุดิบและกำลังคน สาธารณูปโภคพื้นฐาน มีนโยบายส่งเสริมการลงทุนที่ดีและเอื้อต่อการลงทุน โดยภาพรวมรัฐบาลไทยให้การส่งเสริมผู้ประกอบการใช้ประเทศไทยเป็นฐานการลงทุนการวิจัยและพัฒนา และการจัดตั้งอุตสาหกรรมที่มีศักยภาพในอนาคต โดยให้สิทธิประโยชน์ในหลากหลายรูปแบบเป็นกรณีพิเศษ ซึ่งประกอบด้วย สิทธิประโยชน์ทางด้านภาษีและสิทธิประโยชน์ทางการเงิน ทั้งนี้การขอรับการส่งเสริมการลงทุนในปี 2559 มีการขอรับการส่งเสริมการลงทุน 1,546 โครงการ และมีมูลค่าเงินลงทุน 584,350 ล้านบาท เพิ่มขึ้นร้อยละ 56 และ 196 เมื่อเปรียบเทียบกับปีก่อนตามลำดับ และเป็นการขอรับการส่งเสริมการลงทุนใน 10 อุตสาหกรรม เป้าหมายจำนวน 849 โครงการ (คิดเป็นร้อยละ 55 ของจำนวนโครงการที่ขอรับการส่งเสริมทั้งสิ้น) และมีมูลค่าทั้งสิ้น 299,326 ล้านบาท (คิดเป็นร้อยละ 51 ของมูลค่าการขอรับการส่งเสริมทั้งสิ้น) ทั้งนี้จึงเป็นโอกาสของบริษัทและบริษัทย่อยในการหาลูกค้าใหม่ๆ ในส่วนของลูกค้าเก่าหากลูกค้าดังกล่าวจะย้ายฐานการผลิตจะต้องใช้เวลาและบริษัทและบริษัทย่อยจะทราบล่วงหน้าซึ่งจะทำให้สามารถวางแผนปรับเปลี่ยนการผลิตได้ โดยบริษัทและบริษัทย่อยได้มีการติดตามนโยบายการลงทุนของลูกค้าซึ่งเป็นผู้ประกอบการในอุตสาหกรรมต่างๆ อย่างต่อเนื่องเพื่อนำข้อมูลดังกล่าวมาใช้ในการวางแผนนโยบายการดำเนินธุรกิจและวางแผนการผลิตเพื่อรองรับความเปลี่ยนแปลงต่างๆ ขณะเดียวกัน บริษัทและบริษัทย่อยมีความหลากหลายในการกระจายธุรกิจเข้าสู่อุตสาหกรรมหลักต่างๆ ของประเทศเพื่อลดความเสี่ยงต่อการพึ่งพิงอุตสาหกรรมใด อุตสาหกรรมหนึ่งในประเทศโดยเฉพาะ นอกจากนี้ยังได้บริการลูกค้าด้วยการจัดหาวัตถุดิบคุณภาพในเกรดต่างๆ ที่หลากหลาย รวมไปถึงการแปรรูปเพื่อเพิ่มมูลค่าในด้วยกระบวนการผลิตที่มีคุณภาพ เช่นบริษัทย่อยรายบริษัท ออโต้ เม็ททอล จำกัด ได้กระจายความเสี่ยงโดยการจำหน่ายสินค้าประเภทท่อสแตนเลส ประเภทท่อไอเสีย ไปยังอุตสาหกรรมรถยนต์ และอุตสาหกรรมรถจักรยานยนต์ บริษัทย่อยรายบริษัท อัลเทอร์เนทีฟ เอ็นแมท จำกัด ซึ่งเป็นผู้จำหน่ายอลูมิเนียมในอุตสาหกรรมท่อเรือ และงานก่อสร้าง รวมทั้งบริษัทย่อยรายบริษัท เอ็นเอสซี เม็ททอล จำกัด เป็นตัวแทนจำหน่าย ทองแดง ทองเหลือง สแตนเลส และอลูมิเนียม ให้กับผู้ประกอบการในอุตสาหกรรมก่อสร้าง อุตสาหกรรมอิเล็กทรอนิกส์ อุตสาหกรรมยานยนต์ และอุตสาหกรรมเครื่องใช้ไฟฟ้า

## 6. ความเสี่ยงเกี่ยวกับการเข้ามาของกลุ่มแข่งขันรายใหม่

ปัจจุบันการประกอบธุรกิจของบริษัทในด้านการแปรรูปสแตนเลส ได้แก่ การจัดหา แปรรูป ผลิตและจำหน่ายผลิตภัณฑ์สแตนเลส มีผู้ประกอบการในประเทศที่ทำธุรกิจใกล้เคียงกับบริษัทประมาณ 2-3 ราย นอกจากนี้บริษัทย่อยรายบริษัท ออโต้ เม็ททอล จำกัด ประกอบธุรกิจผลิตและจำหน่ายท่อสแตนเลสประเภทท่อไอเสียสำหรับอุตสาหกรรมยานยนต์ที่ใช้เครื่องจักรเทคโนโลยี FFX ของประเทศญี่ปุ่นเป็นรายแรกในเอเชียตะวันออกเฉียงใต้ บริษัทและบริษัทย่อยมีความเสี่ยงจากการเข้ามาของกลุ่มแข่งขันรายใหม่ ซึ่งอาจส่งผลกระทบต่อยอดขายและส่วนแบ่งตลาดของบริษัทและบริษัทย่อย



- อย่างไรก็ตาม การประกอบธุรกิจของบริษัทและบริษัทย่อยต้องอาศัยปัจจัยต่างๆ เกือบทุก ประกอบด้วย
- (1) ความเชี่ยวชาญเฉพาะด้าน และประสบการณ์ยาวนานในการพัฒนาผลิตภัณฑ์ให้มีคุณภาพและตรงกับความต้องการของลูกค้ากลุ่มเป้าหมายซึ่งเป็นผู้ประกอบการในอุตสาหกรรมต่างๆ ดังจะเห็นได้จากประสบการณ์การประกอบธุรกิจของบริษัทเป็นระยะเวลากว่า 20 ปี
  - (2) ต้องอาศัยบุคลากรที่มีความรู้ ความเชี่ยวชาญ เข้าใจในความต้องการของตลาดที่เปลี่ยนแปลง และประสบการณ์สูงในการประกอบธุรกิจ
  - (3) ต้องอาศัยความสัมพันธ์ในการทำธุรกิจที่ดีและต่อเนื่องกับผู้ผลิต และผู้จำหน่ายวัตถุดิบและลูกค้ากลุ่มเป้าหมาย
  - (4) การประกอบธุรกิจของบริษัทและบริษัทย่อยต้องใช้เครื่องมือเครื่องจักรและการผลิตที่มีประสิทธิภาพ จึงต้องมีการบำรุงรักษาเครื่องจักรให้อยู่ในสภาพพร้อมใช้งานได้ตลอดเวลา และควบคุมมาตรฐานการปฏิบัติงานในส่วนการผลิต เพื่อให้ได้สินค้าที่มีคุณภาพและบริการที่รวดเร็ว
  - (5) บริษัท และบริษัทย่อยผลิตและจำหน่ายผลิตภัณฑ์ทั้งโลหะและอลูมิเนียมที่หลากหลายทั้งในแง่วัตถุดิบต่างๆ ชนิด และขนาดต่างๆ จึงทำให้บริษัทและบริษัทย่อยสามารถบริหารจัดการวางแผนวัตถุดิบและการผลิตโดยมีคุณภาพ และมีต้นทุนที่สามารถแข่งขันได้อย่างมีประสิทธิภาพ
  - (6) บริษัท และบริษัทย่อย ยังได้รับการสนับสนุนทางด้านเทคนิคในการผลิตและการตลาดเพื่อสร้างความมั่นใจในด้านคุณภาพ และการขยายผลิตภัณฑ์ใหม่ๆ เพื่อเพิ่มฐานลูกค้าของบริษัทได้กว้างขวางมากขึ้น จากผู้ร่วมลงทุนในบริษัทย่อยคือ Mory Industries Inc. ประเทศญี่ปุ่น

จากปัจจัยดังกล่าวข้างต้นส่งผลให้บริษัทและบริษัทย่อยมีความพร้อมและความสามารถในการแข่งขันที่เหนือกว่าผู้ประกอบการรายใหม่

## 7. ความเสี่ยงเกี่ยวกับสภาพคล่องของกิจการ

บริษัทและบริษัทย่อยประกอบธุรกิจหลักในด้านการแปรรูปผลิตภัณฑ์สแตนเลสภัณฑ์อย่างครบวงจรและมีบริษัทย่อยรายหนึ่งเป็นตัวแทนจัดจำหน่าย ทองแดง ทองเหลือง อลูมิเนียม สนิทรีพท์ที่สำคัญของบริษัทและบริษัทย่อย คือ ลินค้าคงเหลือ ณ วันที่ 31 มีนาคม 2560 บริษัทและบริษัทย่อยมีสินค้าคงเหลือจำนวน 792.71 ล้านบาท (คิดเป็นสัดส่วนร้อยละ 34.90 ของสินทรัพย์รวม) บริษัทจึงมีความเสี่ยงหากสินค้าคงเหลือดังกล่าวไม่มีการหมุนเวียนในระดับที่เหมาะสมหรือมีสินค้าที่ไม่สามารถจำหน่ายได้ปกติคงเหลือ

นอกจากนี้บริษัทและบริษัทย่อยมีลูกหนี้ค้างจำนวน 679.83 ล้านบาท (คิดเป็นสัดส่วนร้อยละ 29.93 ของสินทรัพย์รวม) บริษัทจึงมีความเสี่ยงหากลูกหนี้การค้างไม่สามารถชำระหนี้ได้ตามกำหนด ซึ่งอาจจะส่งผลกระทบต่อสภาพคล่องและฐานะการเงินของบริษัทและบริษัทย่อย

อย่างไรก็ตาม ในส่วนของสินค้านั้นบริษัทและบริษัทย่อยได้นำระบบการจัดการห่วงโซ่อุปทาน (Supply Chain Management) มาใช้ และได้พัฒนาระบบดังกล่าวอย่างต่อเนื่องเพื่อให้สามารถสั่งซื้อวัตถุดิบได้ในปริมาณที่ต้องการใช้ผลิตสินค้าได้ตรงตามความต้องการ และส่งมอบสินค้าได้ตามกำหนดเวลาที่ลูกค้าต้องการ ซึ่งทำให้บริษัทและบริษัทย่อยมีการบริหารต้นทุนและการบริหารจัดการสินค้าคงคลังที่มีประสิทธิภาพและรักษาระดับการหมุนเวียนและสัดส่วนของสินค้าคงคลังต่อสินทรัพย์รวมได้อย่างเหมาะสม จึงส่งผลให้ระยะที่ผ่านมามีบริษัทมีต้นทุนเฉลี่ยวัตถุดิบที่สอดคล้องกับราคาตลาดและมีสภาพคล่องทางการเงินที่เหมาะสม และในส่วนของลูกหนี้การค้างนั้น บริษัทและบริษัทย่อยได้มีการติดตามดูแลอย่างใกล้ชิดโดยการเข้าพบลูกค้าอย่างสม่ำเสมอและต่อเนื่องเพื่อให้สามารถประเมินข้อมูลในเชิงลึก ในรายที่เห็นว่าอาจจะเกิดปัญหาได้ บริษัทจะเปลี่ยนแปลงเป็นการขายในเงื่อนไขที่ลดระยะเวลาเครดิตลง หรือขายเงินสดหรืออาจขอหลักประกันต่างๆ จากลูกค้าเพิ่มเติมเพื่อบริหารจัดการให้ความเสี่ยงในการผิมนัดชำระหนี้ลดลงไป

# โครงสร้างเงินทุน

## หลักทรัพย์ของบริษัทฯ

ณ วันที่ 31 มีนาคม 2560 บริษัทมีทุนจดทะเบียน 383 ล้านบาท เรียกชำระแล้ว 383 ล้านบาท แบ่งเป็นหุ้นสามัญ 383,000,000 หุ้น มูลค่าหุ้นละ 1 บาท

## ผู้ถือหุ้น

บริษัทฯ มีการถือหุ้นตามอัตราส่วนของผู้ถือหุ้นที่ถือ ณ วันที่ 31 มีนาคม 2560 ดังนี้

ผู้ถือหุ้นสัญชาติไทย	ร้อยละ	99.96
ผู้ถือหุ้นสัญชาติต่างดาว	ร้อยละ	0.04
รวมยอด		100.00

รายชื่อและสัดส่วนการถือหุ้นที่ถือหุ้นสูงสุด 15 รายแรก ของบริษัท ณ วันที่ 31 มีนาคม 2560

รายชื่อผู้ถือ	ณ วันที่ 31 มีนาคม 2560	
	จำนวนหุ้น	สัดส่วน (ร้อยละ)
1. นายเกษม อัครพงศ์พิศักดิ์	107,097,980	27.96
2. นายประเสริฐ อัครพงศ์พิศักดิ์	60,004,300	15.66
3. นายอนุชา วัฒนโณภาส	24,190,900	6.31
4. นายวิษณุพล อัครพงศ์พิศักดิ์	16,020,760	4.18
5. นายวิชาฤทธิ์ อัครพงศ์พิศักดิ์	16,020,760	4.18
6. นางสาววรวัลย์ อัครพงศ์พิศักดิ์	16,020,760	4.18
7. นายวิทวัส อัครพงศ์พิศักดิ์	15,980,760	4.17
8. นายประสาน อัครพงศ์พิศักดิ์	13,320,960	3.47
9. นางสาววาสนา อัครพงศ์พิศักดิ์	5,550,020	1.45
10. นางสาวมินา อัครพงศ์พิศักดิ์	2,700,000	0.70
<b>รวมกลุ่มอัครพงศ์พิศักดิ์</b>	<b>276,907,200</b>	<b>72.26</b>
11. นายสาธิต กุมาร	6,324,900	1.65
12. นายแมนวัฒน์ โชคสุวัฒนสกุล	6,100,000	1.59
13. นางจิตติมา เอี่ยมพิกุล	5,870,500	1.53
14. นายวิริทธิ์พล กานต์กมลภูษิต	3,000,000	0.78
15. นายสมมงคล ศรีอรุณลักษณ์	2,700,000	0.70
<b>รวม</b>	<b>300,902,600</b>	<b>78.51</b>

## นโยบายการจ่ายเงินปันผล

บริษัทมีนโยบายจ่ายเงินปันผลในอัตราไม่ต่ำกว่าร้อยละ 40 ของกำไรสุทธิหลังหักภาษีเงินได้นิติบุคคล อย่างไรก็ตาม บริษัทอาจกำหนดให้การจ่ายเงินปันผลมีอัตราน้อยกว่าอัตราที่กำหนดข้างต้นได้ หากบริษัทมีความจำเป็นที่จะต้องนำเงินกำไรสุทธิจำนวนดังกล่าวไปใช้เพื่อขยายการดำเนินงานของบริษัท

บริษัทย่อย 3 บริษัท ได้แก่ บริษัท ออโต้ เม็ททอล จำกัด และบริษัท อัลเทอร์เนทีฟ เอ็นแมท จำกัด (ชื่อเดิม “บริษัท สเตนเลสทางเลือก จำกัด”) และ บริษัท เอ็นเอสซี เม็ททอล จำกัด (ชื่อเดิม “บริษัท เกร็กลงเชียง เม็ททอล จำกัด”) มีนโยบายจ่ายเงินปันผลในอัตราไม่ต่ำกว่าร้อยละ 40 ของกำไรสุทธิหลังหักภาษีเงินได้นิติบุคคล อย่างไรก็ตาม บริษัทย่อยอาจกำหนดให้การจ่ายเงินปันผลมีอัตราน้อยกว่าอัตราที่กำหนดข้างต้นได้ หากบริษัทย่อยมีความจำเป็นที่จะต้องนำเงินกำไรสุทธิจำนวนดังกล่าวไปใช้เพื่อขยายการดำเนินงานของบริษัทย่อย

ทั้งนี้ ในช่วง 5 ปีที่ผ่านมา บริษัทมีประวัติการจ่ายเงินปันผล ดังนี้

ผลประกอบการประจำปี	บาท / หุ้น	จำนวนเงิน / บาท
ปี 2555*	0.14	44,800,000
ปี 2556**	0.22	77,960,000
ปี 2557	0.22	84,260,000
ปี 2558	0.21	80,430,000
ปี 2559	0.24	91,920,000

หมายเหตุ : \* ในปี 2555 บริษัทมีทุนจดทะเบียน 320 ล้านบาท

\*\* จดทะเบียนเปลี่ยนแปลงทุน เดือนมกราคม ปี 2556 เป็น 383 ล้านบาท

# การจัดการ

## โครงสร้างการจัดการ

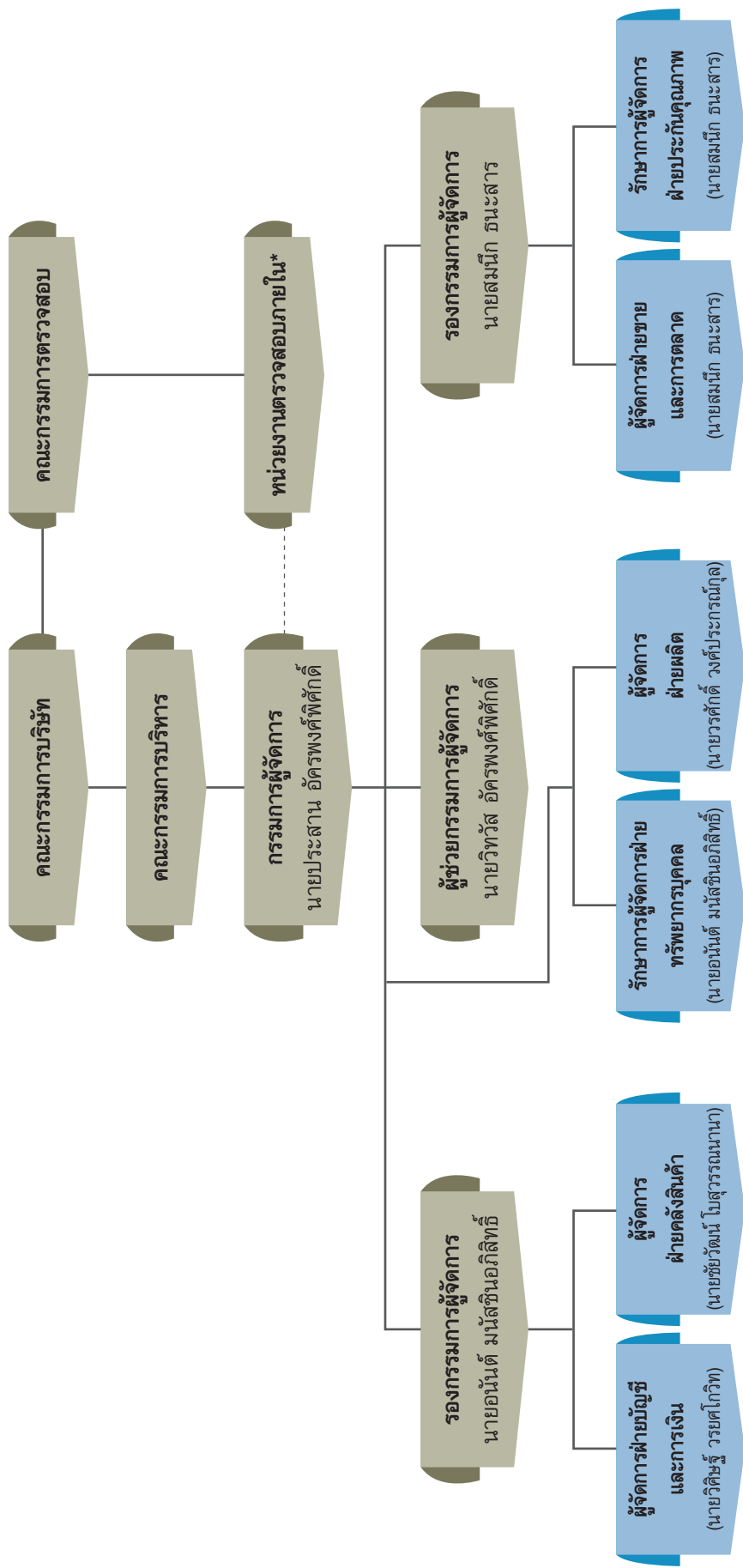

\* บริษัทว่าจ้างหน่วยงานภายนอก คือ สำนักงาน เอ.เอ็ม.ที. เซอร์วิสเชส เป็นผู้ตรวจสอบภายในของบริษัท

บริษัทมีคณะกรรมการต่างๆ ได้แก่ คณะกรรมการบริษัท คณะกรรมการบริหาร คณะกรรมการตรวจสอบ คณะกรรมการสรรหาและพิจารณาค่าตอบแทน และคณะกรรมการบริหารความเสี่ยง รายละเอียดดังนี้

**(ก) คณะกรรมการบริษัท มีจำนวน 7 ท่าน ประกอบด้วย**

- |                               |   |
|-------------------------------|---|
| 1. นายวันชัย อ่ำฟิ่งอาดัม     | ประธานกรรมการ กรรมการอิสระและประธานกรรมการตรวจสอบ |
| 2. นายประสาน อัครพงศ์พิศักดิ์ | กรรมการ   |
| 3. นายอนันต์ มนัสชินอภิสิทธิ์ | กรรมการ   |
| 4. นายสมนึก ธนะสาร            | กรรมการ   |
| 5. นายอนุรุฑ ว่องวานิช        | กรรมการ   |
| 6. นายธีระ ณ วังขนาย          | กรรมการ กรรมการอิสระและกรรมการตรวจสอบ             |
| 7. นายเลิศ นิตย์ธีรานนท์      | กรรมการ กรรมการอิสระและกรรมการตรวจสอบ             |

โดยมี นายอนันต์ มนัสชินอภิสิทธิ์ เป็น เลขาธิการคณะกรรมการบริษัท

**กรรมการผู้มีอำนาจลงนามแทนบริษัท**

กรรมการผู้มีอำนาจลงนามแทนบริษัท คือ นายประสาน อัครพงศ์พิศักดิ์ ลงลายมือชื่อร่วมกับนายสมนึก ธนะสาร หรือ นายอนันต์ มนัสชินอภิสิทธิ์ และประทับตราสำคัญของบริษัท

**ขอบเขตอำนาจ หน้าที่ และความรับผิดชอบของคณะกรรมการบริษัท**

คณะกรรมการบริษัทมีอำนาจ หน้าที่ และความรับผิดชอบในการจัดการบริษัทให้เป็นไปตามกฎหมาย วัตถุประสงค์ และข้อบังคับของบริษัท ตลอดจนมติของที่ประชุมผู้ถือหุ้นที่ชอบด้วยกฎหมายด้วยความซื่อสัตย์สุจริตและระมัดระวังรักษาผลประโยชน์ของบริษัท โดยสรุปอำนาจหน้าที่ และความรับผิดชอบที่สำคัญได้ ดังนี้

- (1) จัดให้มีการประชุมผู้ถือหุ้นเป็นการประชุมสามัญประจำปี ภายใน 4 เดือนนับแต่วันสิ้นสุทธรอบระยะเวลาบัญชีของบริษัท
- (2) จัดให้มีการประชุมคณะกรรมการอย่างน้อย 3 เดือนต่อครั้ง
- (3) จัดให้มีการทำงานบุคคลและงบกำไรขาดทุนของบริษัท ณ วันสิ้นสุทธรอบระยะเวลาบัญชีของบริษัท ซึ่งผู้สอบบัญชีตรวจสอบแล้ว และนำเสนอต่อที่ประชุมผู้ถือหุ้นเพื่อพิจารณาและอนุมัติ
- (4) คณะกรรมการอาจมอบอำนาจให้กรรมการคนหนึ่งหรือหลายคน หรือบุคคลอื่นใดปฏิบัติกิจการอย่างหนึ่งอย่างใด แทนคณะกรรมการได้ โดยอยู่ภายใต้การควบคุมของคณะกรรมการ หรืออาจมอบอำนาจเพื่อให้บุคคลดังกล่าวมีอำนาจตามที่คณะกรรมการเห็นสมควรและภายในระยะเวลาที่คณะกรรมการเห็นสมควร ซึ่งคณะกรรมการอาจยกเลิกเพิกถอนเปลี่ยนแปลงหรือแก้ไขบุคคลที่ได้รับมอบอำนาจหรืออำนาจนั้นๆ ได้เมื่อเห็นสมควร  
ทั้งนี้ คณะกรรมการอาจมอบอำนาจให้คณะผู้บริหารมีอำนาจหน้าที่ในการปฏิบัติงานต่างๆ โดยมีรายละเอียดการมอบอำนาจตามขอบเขตอำนาจหน้าที่ของคณะผู้บริหาร ซึ่งการมอบอำนาจนั้นต้องไม่มีลักษณะเป็นการมอบอำนาจที่ทำให้คณะผู้บริหารสามารถพิจารณาและอนุมัติรายการที่ตนหรือบุคคลที่อาจมีความขัดแย้งมีส่วนได้ส่วนเสียหรือมีความขัดแย้งทางผลประโยชน์อื่นใดทำกับบริษัทหรือบริษัทย่อย ยกเว้นเป็นการอนุมัติรายการที่เป็นไปตามนโยบายและหลักเกณฑ์ที่คณะกรรมการพิจารณาและอนุมัติไว้แล้ว
- (5) กำหนดเป้าหมาย แนวทาง นโยบาย แผนงานและงบประมาณของบริษัท ควบคุมกำกับดูแลการบริหารและการจัดการของคณะผู้บริหารให้เป็นไปตามนโยบายที่ได้รับมอบหมาย เว้นแต่ในเรื่องดังต่อไปนี้ คณะกรรมการต้องได้รับมติอนุมัติจากที่ประชุมผู้ถือหุ้นก่อนการดำเนินการ อันได้แก่ เรื่องที่กฎหมายกำหนดให้ต้องได้รับมติอนุมัติจากที่ประชุมผู้ถือหุ้น เช่น การเพิ่มทุน การลดทุน การออกหุ้นกู้ การขายหรือโอนกิจการของบริษัททั้งหมดหรือบางส่วนที่สำคัญให้แก่บุคคลอื่น หรือการซื้อหรือรับโอนกิจการของบริษัทอื่นมาเป็นของบริษัท การแก้ไขหนังสือบริคณห์สนธิหรือข้อบังคับ เป็นต้น

นอกจากนี้ คณะกรรมการบริษัทยังมีขอบเขตหน้าที่ในการกำกับดูแลให้บริษัทปฏิบัติตามกฎหมายว่าด้วยหลักทรัพย์และตลาดหลักทรัพย์ ข้อกำหนดของตลาดหลักทรัพย์ อาทิเช่น การทำรายการที่เกี่ยวข้องกัน และการซื้อหรือขายทรัพย์สินที่สำคัญตามกฎหมายของตลาดหลักทรัพย์แห่งประเทศไทยหรือกฎหมายที่เกี่ยวข้องกับธุรกิจของบริษัท

- (6) พิจารณาโครงสร้างการบริหารงาน แต่งตั้งคณะผู้บริหาร และคณะกรรมการอื่นตามความเหมาะสม
- (7) ติดตามผลการดำเนินงานให้เป็นไปตามแผนงานและงบประมาณอย่างต่อเนื่อง
- (8) กรรมการจะต้องไม่ประกอบกิจการอันมีสภาพอย่างเดียวกันและเป็นการแข่งขันกับกิจการของบริษัท หรือเข้าเป็นหุ้นส่วนในห้างหุ้นส่วนสามัญ หรือเป็นหุ้นส่วนไม่จำกัดความรับผิดในห้างหุ้นส่วนจำกัด หรือเป็นกรรมการของบริษัทเอกชน หรือบริษัทอื่นที่ประกอบกิจการอันมีสภาพอย่างเดียวกัน และเป็นการแข่งขันกับกิจการของบริษัทไม่ว่าจะทำเพื่อประโยชน์ตนหรือเพื่อประโยชน์ผู้อื่น เว้นแต่จะได้แจ้งให้ที่ประชุมผู้ถือหุ้นทราบก่อนที่จะมีมติแต่งตั้ง
- (9) กรรมการต้องแจ้งให้บริษัททราบโดยไม่ชักช้า หากมีส่วนได้เสียไม่ว่าโดยตรงหรือโดยอ้อมในสัญญาที่บริษัททำขึ้นหรือถือหุ้นหรือหุ้นกู้เพิ่มขึ้นหรือลดลงในบริษัทหรือบริษัทในเครือ

**(ข) คณะกรรมการบริหาร มีจำนวน 3 ท่าน ประกอบด้วย**

- |                               |                     |
|-------------------------------|---------------------|
| 1. นายประสาน อัครพงษ์พิศักดิ์ | ประธานกรรมการบริหาร |
| 2. นายสมนึก ณะสาร             | กรรมการบริหาร       |
| 3. นายอนันต์ มนัสชินอภิสิทธิ์ | กรรมการบริหาร       |

**(ค) การมอบอำนาจจากคณะกรรมการบริษัท**

ที่ประชุมคณะกรรมการบริษัท ครั้งที่ 1/2550 เมื่อวันที่ 21 กุมภาพันธ์ 2550 ที่มีกรรมการอิสระและกรรมการตรวจสอบเข้าร่วมประชุมด้วย ได้พิจารณาเกี่ยวกับการกำหนดขอบเขตอำนาจ หน้าที่ และความรับผิดชอบของคณะกรรมการบริหาร โดยการมอบอำนาจดังกล่าวสรุปรายละเอียดที่สำคัญได้ดังนี้

**ขอบเขตอำนาจ หน้าที่ และความรับผิดชอบของคณะกรรมการบริหาร**

คณะกรรมการบริหารมีอำนาจ หน้าที่ และความรับผิดชอบในการบริหารงานในเรื่องที่เกี่ยวกับการดำเนินงานตามปกติธุระและงานบริหารของบริษัท กำหนดนโยบาย แผนธุรกิจ งบประมาณ โครงสร้างการบริหารงาน และอำนาจการบริหารต่างๆ ของบริษัท หลักเกณฑ์ในการดำเนินธุรกิจให้สอดคล้องกับสภาพเศรษฐกิจ เพื่อเสนอให้ที่ประชุมคณะกรรมการของบริษัทพิจารณาและอนุมัติและ/หรือให้ความเห็นชอบ รวมตลอดถึงการตรวจสอบและติดตามผลการดำเนินงานของบริษัทตามนโยบายที่กำหนด โดยสรุปอำนาจ หน้าที่ และความรับผิดชอบที่สำคัญได้ดังนี้

- (1) พิจารณาเรื่องการจัดสรรงบประมาณประจำปีตามที่ฝ่ายจัดการเสนอก่อนที่จะนำเสนอให้คณะกรรมการบริษัทพิจารณาและอนุมัติ ทั้งนี้ ให้รวมถึงการพิจารณาและอนุมัติการเปลี่ยนแปลงและเพิ่มเติมงบประมาณรายจ่ายประจำปีในระหว่างที่ไม่มีการประชุมคณะกรรมการบริษัทในกรณีเร่งด่วน และให้นำเสนอคณะกรรมการบริษัทเพื่อทราบในที่ประชุมคราวต่อไป
- (2) อนุมัติการซื้อขายสินค้าอันเป็นปกติธุระของบริษัท ในวงเงินไม่เกิน 200 ล้านบาทต่อรายการ และไม่เกิน 600 ล้านบาทต่อเดือน
- (3) อนุมัติค่าใช้จ่ายในการซื้อทรัพย์สินอันมีลักษณะเป็นการลงทุน (รวมถึงการซ่อมแซมเครื่องจักรและอุปกรณ์) นอกเหนือจากที่ระบุไว้ในงบประมาณประจำปี ในวงเงินไม่เกิน 10 ล้านบาท
- (4) อนุมัติการใช้จ่ายเงินลงทุนที่สำคัญๆ ที่ได้กำหนดไว้ในงบประมาณรายจ่ายประจำปีตามที่จะได้รับมอบหมายจากคณะกรรมการบริษัท หรือตามที่คณะกรรมการบริษัทได้เคยมีมติอนุมัติในหลักการไว้แล้ว
- (5) เป็นคณะที่ปรึกษาฝ่ายจัดการในเรื่องเกี่ยวกับนโยบายด้านการเงิน การลงทุน การตลาด การบริหารงานบุคคล และด้านการปฏิบัติอื่นๆ

- (6) จัดสรรเงินบำเหน็จรางวัลซึ่งได้รับอนุมัติจากคณะกรรมการบริษัทแล้วแก่พนักงานหรือลูกจ้างของบริษัท หรือบุคคลใดๆ ที่กระทำการให้บริษัท
- (7) ควบคุมดูแลการดำเนินกิจการของบริษัท

ในกรณีที่คณะกรรมการบริหารได้อนุมัติรายการใดที่กล่าวไว้ในข้างต้น ให้นำเสนอคณะกรรมการบริษัทเพื่อทราบในที่ประชุมคราวต่อไป

ทั้งนี้ อำนาจของคณะกรรมการบริหารจะไม่รวมถึงการอนุมัติรายการใดที่อาจมีความขัดแย้งหรือรายการใดที่คณะกรรมการบริหาร หรือบุคคลที่เกี่ยวข้องกับคณะผู้บริหารมีส่วนได้เสีย หรือผลประโยชน์ในลักษณะอื่นใดขัดแย้งกับบริษัท หรือบริษัทย่อย ตามกฎเกณฑ์ของตลาดหลักทรัพย์แห่งประเทศไทย ซึ่งการอนุมัติรายการในลักษณะดังกล่าวจะต้องเสนอต่อที่ประชุมคณะกรรมการและ/หรือที่ประชุมผู้ถือหุ้นเพื่อพิจารณาและอนุมัติรายการดังกล่าวตามที่ข้อบังคับของบริษัทหรือกฎหมายที่เกี่ยวข้องกำหนด เว้นแต่เป็นการอนุมัติรายการที่เป็นลักษณะรายการดำเนินธุรกรรมการค้าปกติทั่วไปของบริษัทที่คณะกรรมการกำหนดรอบการพิจารณาไว้ชัดเจนแล้ว

ที่ประชุมคณะกรรมการบริษัท ครั้งที่ 4/2550 เมื่อวันที่ 15 สิงหาคม 2550 ที่มีกรรมการอิสระ และกรรมการตรวจสอบเข้าร่วมประชุมด้วย ได้พิจารณาเกี่ยวกับการกำหนดขอบเขตอำนาจ หน้าที่ และความรับผิดชอบของกรรมการผู้จัดการ โดยการมอบอำนาจดังกล่าวสรุปรายละเอียดที่สำคัญได้ดังนี้

#### **ขอบเขตอำนาจ หน้าที่ และความรับผิดชอบของกรรมการผู้จัดการ**

- (1) ควบคุม ดูแลการดำเนินกิจการ และ/หรือบริหารงานประจำวันของบริษัท
- (2) ดำเนินการหรือปฏิบัติงานให้เป็นไปตามนโยบาย แผนงาน และงบประมาณที่ได้รับอนุมัติจากคณะกรรมการ และ/หรือคณะกรรมการบริหารของบริษัท
- (3) อนุมัติการซื้อขายสินค้าอันเป็นปกติธุระของบริษัทในวงเงินไม่เกิน 100 ล้านบาทต่อรายการ และไม่เกิน 250 ล้านบาทต่อเดือน
- (4) อนุมัติค่าใช้จ่ายในการซื้อสินทรัพย์อันมีลักษณะเป็นการลงทุน (รวมถึงการซ่อมแซมเครื่องจักรและอุปกรณ์) นอกเหนือจากที่ระบุไว้ในงบประมาณประจำปี ในวงเงินไม่เกิน 5 ล้านบาทต่อรายการ
- (5) เป็นผู้รับมอบอำนาจของบริษัทในการบริหารกิจการของบริษัทให้เป็นไปตามวัตถุประสงค์ ข้อบังคับ นโยบาย ระเบียบ ข้อกำหนด คำสั่ง มติที่ประชุมผู้ถือหุ้น และ/หรือมติที่ประชุมคณะกรรมการและคณะกรรมการบริหารของบริษัททุกประการ

อย่างไรก็ตาม อำนาจของกรรมการผู้จัดการจะไม่รวมถึงการอนุมัติรายการใดที่อาจมีความขัดแย้ง หรือรายการใดที่กรรมการผู้จัดการ หรือบุคคลที่เกี่ยวข้องกับกรรมการผู้จัดการมีส่วนได้เสีย หรือผลประโยชน์ในลักษณะอื่นใดขัดแย้งกับบริษัท หรือบริษัทย่อย ตามกฎเกณฑ์ของตลาดหลักทรัพย์แห่งประเทศไทย ซึ่งการอนุมัติรายการดังกล่าวจะต้องเสนอต่อที่ประชุมคณะกรรมการและ/หรือที่ประชุมผู้ถือหุ้นเพื่อพิจารณาและอนุมัติรายการดังกล่าวตามที่ข้อบังคับของบริษัทหรือกฎหมายที่เกี่ยวข้องกำหนด เว้นแต่เป็นการอนุมัติรายการที่เป็นลักษณะการค้าดำเนินธุรกรรมการค้าปกติทั่วไปของบริษัทที่คณะกรรมการกำหนดรอบการพิจารณาไว้ชัดเจนแล้ว

#### **(ง) คณะกรรมการตรวจสอบมีจำนวน 3 ท่าน ประกอบด้วย**

- |                           |                         |
|---------------------------|-------------------------|
| 1. นายวันชัย อ่ำฟุ้งอาดัม | ประธานคณะกรรมการตรวจสอบ |
| 2. นายธีระ ณ วังขนาย      | กรรมการตรวจสอบ          |
| 3. นายเลิศ นิตย์ธีรานนท์  | กรรมการตรวจสอบ          |

โดยมี นางสาวเมธาวรรณ ศรีพระราม เป็น เลขานุการคณะกรรมการตรวจสอบ

วาระการดำรงตำแหน่งของคณะกรรมการตรวจสอบ	
ประธานกรรมการตรวจสอบ	3 ปี
กรรมการตรวจสอบ	3 ปี

ทั้งนี้ เมื่อครบวาระการดำรงตำแหน่ง ประธานกรรมการตรวจสอบและกรรมการตรวจสอบที่พ้นจากตำแหน่งตามวาระอาจได้รับการแต่งตั้งให้กลับเข้าดำรงตำแหน่งได้อีก

ที่ประชุมคณะกรรมการบริษัท ครั้งที่ 2/2552 เมื่อวันที่ 29 พฤษภาคม 2552 ที่มีกรรมการอิสระ และกรรมการตรวจสอบเข้าร่วมประชุมด้วย ได้พิจารณาเกี่ยวกับการกำหนดขอบเขตอำนาจ หน้าที่ และความรับผิดชอบของคณะกรรมการตรวจสอบ โดยการมอบอำนาจดังกล่าวสรุปรายละเอียดที่สำคัญได้ดังนี้

**ขอบเขตอำนาจ หน้าที่ และความรับผิดชอบของคณะกรรมการตรวจสอบ มีดังนี้**

- (1) สอบทานให้บริษัทมีการรายงานทางการเงินอย่างถูกต้องและเปิดเผยอย่างเพียงพอ โดยประสานงานกับผู้สอบบัญชีและผู้บริหารที่รับผิดชอบจัดทำรายงานทางการเงินทั้งรายไตรมาสและประจำปี คณะกรรมการตรวจสอบอาจเสนอแนะให้ผู้สอบบัญชีสอบทานหรือตรวจสอบรายการใดๆ ที่เห็นว่าจำเป็นและเป็นเรื่องสำคัญในระหว่างการตรวจสอบบัญชีของบริษัทได้
- (2) สอบทานให้บริษัทมีระบบการควบคุมภายใน (Internal Control) และการตรวจสอบภายใน (Internal Audit) ที่มีความเหมาะสมและมีประสิทธิผล และพิจารณาความเป็นอิสระของหน่วยงานตรวจสอบภายใน ตลอดจนให้ความเห็นชอบในการพิจารณาแต่งตั้ง โยกย้าย เลิกจ้างหัวหน้าหน่วยงานตรวจสอบภายใน หรือหน่วยงานอื่นใดที่รับผิดชอบเกี่ยวกับการตรวจสอบภายใน
- (3) สอบทานการปฏิบัติของบริษัทให้เป็นไปตามกฎหมายว่าด้วยหลักทรัพย์และตลาดหลักทรัพย์ ข้อกำหนดของตลาดหลักทรัพย์ หรือกฎหมายที่เกี่ยวข้องกับธุรกิจของบริษัท
- (4) พิจารณาคัดเลือกและเสนอแต่งตั้งผู้สอบบัญชีของบริษัท รวมถึงพิจารณาเสนอค่าตอบแทนของผู้สอบบัญชี โดยคำนึงถึงความน่าเชื่อถือ ความเพียงพอของทรัพยากร และปริมาณงานตรวจสอบของสำนักงานตรวจสอบบัญชีนั้น รวมถึงประสบการณ์ของบุคลากรที่ได้รับมอบหมายให้ทำการตรวจสอบบัญชีของบริษัท รวมทั้งเข้าร่วมประชุมกับผู้สอบบัญชีโดยไม่มีฝ่ายจัดการเข้าร่วมประชุมด้วย อย่างน้อยปีละ 1 ครั้ง
- (5) พิจารณารายการที่เกี่ยวข้องกันหรือรายการที่อาจมีความขัดแย้งทางผลประโยชน์ ให้เป็นไปตามกฎหมายและข้อกำหนดของตลาดหลักทรัพย์ ทั้งนี้เพื่อให้มั่นใจว่ารายการดังกล่าวสมเหตุสมผลและเป็นประโยชน์สูงสุดต่อบริษัท
- (6) ปฏิบัติการอื่นใดตามที่คณะกรรมการบริษัทมอบหมายและคณะกรรมการตรวจสอบเห็นชอบด้วย เช่น ทบทวนนโยบายการบริหารทางการเงินและการบริหารความเสี่ยง ทบทวนการปฏิบัติตามจรรยาบรรณทางธุรกิจของผู้บริหาร ทบทวนร่วมกับผู้บริหารของบริษัทในรายงานสำคัญๆ ที่ต้องเสนอสาธารณชนตามที่กฎหมายกำหนด ได้แก่ บทรายงานและการวิเคราะห์ของฝ่ายบริหาร เป็นต้น
- (7) จัดทำรายงานของคณะกรรมการตรวจสอบโดยเปิดเผยไว้ในรายงานประจำปีของบริษัท ซึ่งรายงานดังกล่าวต้องลงนามโดยประธานคณะกรรมการตรวจสอบและต้องประกอบด้วยข้อมูลอย่างน้อยดังต่อไปนี้
  - (ก) ความเห็นเกี่ยวกับความถูกต้อง ครบถ้วน เป็นที่เชื่อถือได้ของรายงานทางการเงินของบริษัท
  - (ข) ความเห็นเกี่ยวกับความเพียงพอของระบบควบคุมภายในของบริษัท
  - (ค) ความเห็นเกี่ยวกับการปฏิบัติตามกฎหมายว่าด้วยหลักทรัพย์และตลาดหลักทรัพย์ ข้อกำหนดของตลาดหลักทรัพย์ หรือกฎหมายที่เกี่ยวข้องกับธุรกิจของบริษัท
  - (ง) ความเห็นเกี่ยวกับความเหมาะสมของผู้สอบบัญชี
  - (จ) ความเห็นเกี่ยวกับรายการที่อาจมีความขัดแย้งทางผลประโยชน์
  - (ฉ) จำนวนการประชุมคณะกรรมการตรวจสอบ และการเข้าร่วมประชุมของกรรมการตรวจสอบแต่ละท่าน
  - (ช) ความเห็นหรือข้อสังเกตโดยรวมที่คณะกรรมการตรวจสอบได้รับจากการปฏิบัติหน้าที่ตามกฎหมายบัตร (charter)
  - (ซ) รายการอื่นที่เห็นว่าผู้ถือหุ้นและผู้ลงทุนทั่วไปควรทราบภายใต้ขอบเขตหน้าที่และความรับผิดชอบที่ได้รับมอบหมายจากคณะกรรมการบริษัท



- (8) รายงานการดำเนินงานของคณะกรรมการตรวจสอบให้คณะกรรมการบริษัททราบเป็นประจำอย่างน้อยไตรมาสละหนึ่งครั้ง
- (9) รายงานต่อคณะกรรมการบริษัทหากพบหรือสงสัยว่ามีรายการ ซึ่งอาจมีผลกระทบต่ออย่างมีนัยสำคัญต่อฐานะทางการเงินและผลการดำเนินงานของบริษัท เช่น รายงานที่เกิดความขัดแย้งทางผลประโยชน์, การทุจริตหรือมีสิ่งผิดปกติหรือมีความบกพร่องที่สำคัญในระบบควบคุมภายใน การฝ่าฝืนกฎหมายว่าด้วยหลักทรัพย์ ข้อกำหนดของตลาดหลักทรัพย์ หรือกฎหมายที่เกี่ยวข้องกับธุรกิจของบริษัท

**คำตอบแทนของผู้สอบบัญชีภายนอก และคำตอบแทนผู้ตรวจสอบภายใน โดยบุคคลภายนอก**

ในรอบปีบัญชี 2560 สิ้นสุดวันที่ 31 มีนาคม บริษัทและบริษัทย่อยรับรู้ค่าสอบบัญชีสำหรับผู้สอบบัญชีอิสระภายนอกของบริษัทและบริษัทย่อย คือ บริษัท สำนักงาน อีวาย จำกัด เป็นจำนวนเงินรวม 2,910,000 บาท โดยแบ่งเป็นค่าสอบบัญชีสำหรับบริษัทจำนวน 1,110,000 บาท และบริษัทย่อย 3 บริษัท จำนวนรวม 1,800,000 บาท นอกเหนือจากคำตอบแทนดังกล่าว บริษัทและบริษัทย่อยไม่มีค่าบริการอื่นที่ต้องชำระให้กับผู้สอบบัญชี สำนักงานสอบบัญชีที่ผู้สอบบัญชีสังกัด และบุคคลหรือกิจการที่เกี่ยวข้องกับผู้สอบบัญชีหรือสำนักงานสอบบัญชีที่ผู้สอบบัญชีสังกัด

ในส่วนของการตรวจสอบภายใน บริษัทมีค่าตรวจสอบภายใน ในรอบปีบัญชี สิ้นสุดวันที่ 31 มีนาคม บริษัทรับรู้ค่าตรวจสอบภายในโดยบุคคลภายนอก คือ สำนักงาน เอ.เอ็ม.ที. เซอร์วิสเชส เป็นจำนวนเงินรวม 840,000 บาท นอกเหนือจากคำตอบแทนดังกล่าว

**(จ) คณะกรรมการอิสระมีจำนวน 3 ท่าน ประกอบด้วย**

- |                         |              |
|-------------------------|--------------|
| 1. นายวันชัย อ่ำพืงอาดม | กรรมการอิสระ |
| 2. นายธีระ ณ วังขนาย    | กรรมการอิสระ |
| 3. นายเลิศ นิตยธีรานนท์ | กรรมการอิสระ |

**(ฉ) คณะกรรมการสรรหาและพิจารณาค่าตอบแทน มีจำนวน 3 ท่าน ประกอบด้วย**

- |                         |  |
|-------------------------|--|
| 1. นายธีระ ณ วังขนาย    | ประธานคณะกรรมการสรรหาและพิจารณาค่าตอบแทน |
| 2. นายวันชัย อ่ำพืงอาดม | กรรมการสรรหาและพิจารณาค่าตอบแทน          |
| 3. นายเลิศ นิตยธีรานนท์ | กรรมการสรรหาและพิจารณาค่าตอบแทน          |

โดยมี นายอนันต์ มนัสชินอภิสิทธิ์ เป็น เลขานุการคณะกรรมการสรรหาและพิจารณาค่าตอบแทน

ที่ประชุมคณะกรรมการบริษัท ครั้งที่ 2/2559 เมื่อวันที่ 26 พฤษภาคม 2559 ที่มีกรรมการอิสระ และกรรมการตรวจสอบเข้าร่วมประชุมด้วย ได้พิจารณาเกี่ยวกับการกำหนดขอบเขตอำนาจ หน้าที่ และความรับผิดชอบของคณะกรรมการสรรหาและพิจารณาค่าตอบแทน โดยการมอบอำนาจดังกล่าวสรุปรายละเอียดที่สำคัญได้ดังนี้

คณะกรรมการสรรหาและพิจารณาค่าตอบแทนของบริษัทฯ ประกอบด้วยกรรมการอิสระจำนวน 3 ท่าน และในการประชุมแต่ละครั้งต้องมีกรรมการมาประชุมไม่น้อยกว่ากึ่งหนึ่งของจำนวนกรรมการทั้งหมด จึงจะถือว่าเป็นองค์ประชุม

คณะกรรมการสรรหาและพิจารณาค่าตอบแทน มีวาระการดำรงตำแหน่งคราวละ 3 ปี แต่วาระการดำรงตำแหน่งของกรรมการแต่ละคนนั้นจะอยู่ในตำแหน่งได้เพียงเท่าวาระที่ยังเหลืออยู่ของการดำรงตำแหน่งกรรมการบริษัท โดยจะต้องได้รับการคัดเลือกและแต่งตั้งจากคณะกรรมการบริษัท กรรมการที่พ้นจากตำแหน่งตามวาระอาจได้รับการแต่งตั้งใหม่ได้

คณะกรรมการสรรหาและพิจารณาค่าตอบแทนต้องจัดให้มีการประชุมตามความจำเป็นและสมควรแก่หน้าที่ความรับผิดชอบตามข้อบังคับเกี่ยวกับคณะกรรมการสรรหาและพิจารณาค่าตอบแทน อย่างน้อยปีละ 1 ครั้ง โดยประธานคณะกรรมการสรรหาและพิจารณาค่าตอบแทนจะต้องแจ้งกำหนดการประชุมไว้ล่วงหน้า รวมถึงจัดส่งวาระการประชุม และเอกสารประกอบการประชุมให้ล่วงหน้าในเวลาอันสมควร เพื่อให้กรรมการได้พิจารณาเอกสารก่อนถึงวันประชุมพร้อมทั้งเสนอและรายงานผลการปฏิบัติงานต่อคณะกรรมการบริษัท เพื่อทราบภายหลังจากมีการประชุมคณะกรรมการสรรหาและพิจารณาค่าตอบแทนในแต่ละครั้ง

**ขอบเขตอำนาจ หน้าที่ และความรับผิดชอบของคณะกรรมการสรรหาและพิจารณาคำตอบแทน ดังนี้**

- (1) เสนอนโยบายการคัดเลือกและสรรหากรรมการ โดยต้องมีวิธีการและหลักเกณฑ์ที่ชัดเจนเป็นธรรมและสมเหตุสมผล เพื่อนำเสนอให้คณะกรรมการบริษัทหรือที่ประชุมผู้ถือหุ้นเพื่อพิจารณาแต่งตั้ง แล้วแต่กรณี
- (2) เสนอนโยบายการคัดเลือกและสรรหากรรมการผู้จัดการใหญ่ โดยต้องมีวิธีการหลักเกณฑ์ที่ชัดเจน เป็นธรรมและสมเหตุสมผล เพื่อนำเสนอให้คณะกรรมการบริษัทพิจารณา
- (3) ทบทวนและนำเสนอขออนุมัติต่อคณะกรรมการบริษัทในเรื่องเกี่ยวกับนโยบายและกลยุทธ์ด้านทรัพยากรบุคคล ซึ่งควรสอดคล้องกับกลยุทธ์ในการดำเนินธุรกิจของบริษัท
- (4) สรรหา คัดเลือกและเสนอชื่อบุคคลที่ทรงคุณวุฒิ มีคุณธรรม จริยธรรมและคุณสมบัติเหมาะสมที่สมควรได้รับการแต่งตั้งเป็นกรรมการและหรือกรรมการผู้จัดการใหญ่แล้วแต่กรณี
- (5) ทบทวนสัดส่วน จำนวน และประสบการณ์ของกรรมการบริษัท รวมถึงให้ข้อเสนอแนะในการสรรหากรรมการแทนตำแหน่งที่ว่างลง
- (6) ดูแลให้มีแผนสืบแทนตำแหน่งที่เฉพาะเจาะจงของกรรมการและกรรมการผู้จัดการใหญ่
- (7) วางข้อกำหนดต่างๆ ในสัญญาจ้างกรรมการผู้จัดการใหญ่รวมทั้งประเมินผลงานและเสนอแนะผู้สืบแทนตำแหน่ง
- (8) กำหนดนโยบายและรูปแบบการให้ผลประโยชน์ตอบแทนกรรมการ และกรรมการผู้จัดการใหญ่ให้สอดคล้องกับกลยุทธ์ในการดำเนินธุรกิจของบริษัท โดยต้องมีวิธีการและหลักเกณฑ์ที่ชัดเจน เป็นธรรมและสมเหตุสมผล เพื่อนำเสนอให้คณะกรรมการบริษัทหรือที่ประชุมผู้ถือหุ้นเพื่อพิจารณา
- (9) เสนอแนะแนวทางและวิธีการจ่ายค่าตอบแทนทั้งที่เป็นตัวเงิน หรือค่าตอบแทนรูปแบบอื่นให้แก่คณะกรรมการบริษัท คณะกรรมการชุดอื่นที่คณะกรรมการบริษัทแต่งตั้ง รวมถึงกรรมการผู้จัดการใหญ่ของบริษัท
- (10) พิจารณาและทบทวนโครงสร้างและระบบการจ่ายค่าตอบแทนและอัตราค่าตอบแทนให้สอดคล้องกับสภาวะตลาด ณ ปัจจุบันและเหมาะสมกับหน้าที่ ความรับผิดชอบ และผลการดำเนินงานของบริษัทและผลการปฏิบัติงานของกรรมการและกรรมการผู้จัดการใหญ่
- (11) พิจารณาคำตอบแทนประจำปีแก่กรรมการเพื่อเสนอต่อที่ประชุมผู้ถือหุ้นของบริษัทเพื่อพิจารณานุมัติ
- (12) คณะกรรมการสรรหาและพิจารณาคำตอบแทนเป็นคณะกรรมการชุดย่อยที่แต่งตั้งโดยคณะกรรมการบริษัท เพื่อให้ช่วยศึกษาและกลั่นกรอง จึงต้องรายงานผลการปฏิบัติหน้าที่ต่อที่ประชุมคณะกรรมการทุกครั้ง หลังจากที่มีการประชุมคณะกรรมการสรรหาและพิจารณาคำตอบแทน และรายงานผลการปฏิบัติงานในปีที่ผ่านมาต่อผู้ถือหุ้นในรายงานประจำปีของบริษัท
- (13) ปฏิบัติงานอื่นใดตามที่คณะกรรมการมอบหมายอันเกี่ยวข้องกับการสรรหาและพิจารณาคำตอบแทน

**(ข) คณะกรรมการบริหารความเสี่ยง มีจำนวน 5 ท่าน ประกอบด้วย**

- |                               |                                     |
|-------------------------------|-------------------------------------|
| 1. นายประสาน อัครพงศ์พิศักดิ์ | ประธานคณะกรรมการบริหารความเสี่ยง    |
| 2. นายอนันต์ มนัสชินอภิสิทธิ์ | กรรมการบริหารความเสี่ยง             |
| 3. นายสมนึก ณะสาร             | กรรมการบริหารความเสี่ยง             |
| 4. นายวิศิษฐ์ วรยศโกวิท       | กรรมการบริหารความเสี่ยง             |
| 5. นายวิทวัส อัครพงศ์พิศักดิ์ | กรรมการและเลขานุการบริหารความเสี่ยง |

ที่ประชุมคณะกรรมการบริษัท ครั้งที่ 2/2559 เมื่อวันที่ 26 พฤษภาคม 2559 ที่มีกรรมการอิสระ และกรรมการตรวจสอบเข้าร่วมประชุมด้วย ได้พิจารณาเกี่ยวกับการกำหนดขอบเขตอำนาจ หน้าที่ และความรับผิดชอบของคณะกรรมการบริหารความเสี่ยง โดยการมอบอำนาจดังกล่าวสรุปรายละเอียดที่สำคัญได้ดังนี้

คณะกรรมการบริหารความเสี่ยงของ บริษัท โลหะกิจ เม็ททอล จำกัด (มหาชน) ประกอบด้วยบุคคลที่ดำรงตำแหน่งกรรมการบริหารของบริษัท และบุคคลผู้ทรงคุณวุฒิ จำนวน 5 ท่าน โดยมีประธานกรรมการบริหารของบริษัท ดำรงตำแหน่งประธานคณะกรรมการบริหารความเสี่ยง

คณะกรรมการบริหารความเสี่ยง พ้นจากตำแหน่งเมื่อ ตาย ลาออก หรือคณะกรรมการบริษัทมีมติให้ออก และการลาออกจากตำแหน่ง มีผลต่อเมื่อได้ยื่นใบลาต่อประธานคณะกรรมการบริษัท

### ขอบเขตอำนาจ หน้าที่ และความรับผิดชอบของคณะกรรมการบริหารความเสี่ยง ดังนี้

- (1) ศึกษา ทบทวน และประเมินความเสี่ยงที่อาจเกิดขึ้น รวมทั้งแนวโน้มของผลกระทบที่อาจมีต่อองค์กร รวมถึงความเสี่ยงภายในและภายนอกของบริษัทฯ
- (2) เสนอนโยบายการบริหารความเสี่ยง และแนวทางการจัดการความเสี่ยงของบริษัทฯ ต่อคณะกรรมการบริษัท ซึ่งครอบคลุมความเสี่ยงที่มีผลกระทบต่อการดำเนินกิจการประเภทต่างๆ ที่สำคัญ เช่น ความเสี่ยงด้านราคาสินค้า ความเสี่ยงจากตลาด ความเสี่ยงจากอัตราแลกเปลี่ยน ความเสี่ยงด้านสภาพคล่อง และความเสี่ยงด้านปฏิบัติการ
- (3) กำหนดนโยบายการบริหารความเสี่ยงเสนอต่อคณะกรรมการบริษัทฯ
- (4) กำหนดกลยุทธ์ให้สอดคล้องกับนโยบายบริหารความเสี่ยงและทิศทางธุรกิจของบริษัทฯ
- (5) ทบทวน ควบคุม ติดตาม และประเมินผลการบริหารความเสี่ยง ตามนโยบายบริหารความเสี่ยงที่กำหนด
- (6) เรื่องอื่นๆ ตามที่คณะกรรมการบริษัทฯมอบหมาย
- (7) คณะกรรมการบริหารความเสี่ยงจะต้องจัดให้มีการประชุมอย่างน้อยปีละ 2 ครั้ง หรือตามสถานการณ์และความจำเป็น
  - (ก) ในการประชุมคณะกรรมการบริหารความเสี่ยงจะต้องมีกรรมการเข้าร่วมการประชุมไม่น้อยกว่ากึ่งหนึ่งของจำนวนกรรมการทั้งหมด จึงจะครบเป็นองค์ประชุม
  - (ข) มติที่ประชุมของคณะกรรมการบริหารความเสี่ยง จะถือตามเสียงข้างมากของกรรมการที่มาประชุม
  - (ค) ในกรณีที่ประธานคณะกรรมการบริหารความเสี่ยงไม่อยู่ในที่ประชุม หรือไม่สามารถปฏิบัติหน้าที่ได้ให้กรรมการที่มาประชุมเลือกกรรมการคนหนึ่ง เป็นประธานในที่ประชุมแทน
  - (ง) คณะกรรมการบริหารความเสี่ยงอาจเชิญฝ่ายจัดการ หรือผู้ที่เกี่ยวข้องเข้าร่วมประชุม และให้ข้อมูลหรือเอกสารในส่วนที่เกี่ยวข้องได้
  - (จ) เลขาธิการคณะกรรมการบริหารความเสี่ยง มีหน้าที่รับผิดชอบต่อการเตรียมความพร้อมสำหรับการประชุมการนัดหมาย การจัดเตรียมเอกสารประกอบการประชุม การจัดทำรายงานการประชุม และอื่นๆ ตามที่ได้รับมอบหมายจากคณะกรรมการบริหารความเสี่ยง
- (8) คณะกรรมการบริหารความเสี่ยงมีหน้าที่รายงานการปฏิบัติหน้าที่ต่อคณะกรรมการบริษัทหลังจากที่มีการประชุม และจัดทำรายงาน การทำหน้าที่ในรอบปีที่ผ่านมาต่อผู้ถือหุ้นในรายงานประจำปี โดยเปิดเผยรายละเอียด ดังนี้
  - (ก) จำนวนครั้งที่ประชุม
  - (ข) จำนวนครั้งที่กรรมการบริหารความเสี่ยงเข้าร่วมประชุม
  - (ค) ผลการปฏิบัติหน้าที่ตามกฎหมายที่กำหนดไว้

### (ข) เจ้าหน้าที่บริหาร

เจ้าหน้าที่บริหาร ของบริษัทประกอบด้วย

- |                                 |   |
|---------------------------------|---|
| 1. นายประสาน อัครพงศ์พิศักดิ์   | กรรมการผู้จัดการ  |
| 2. นายอนันต์ มนัสชินอภิสิทธิ์   | รองกรรมการผู้จัดการ, รักษาการผู้จัดการฝ่ายทรัพยากรบุคคล                           |
| 3. นายสมนึก ธนะสาร              | รองกรรมการผู้จัดการ, รักษาการผู้จัดการฝ่ายประกันคุณภาพ และผู้จัดการฝ่ายขายและตลาด |
| 4. นายวิศิษฐ์ วรยศโกวิท         | ผู้จัดการฝ่ายบัญชีและการเงิน  |
| 5. นายวิทวัส อัครพงศ์พิศักดิ์ * | ผู้ช่วยกรรมการผู้จัดการ   |
| 6. นายชัยวัฒน์ โบลสุวรรณานา     | ผู้จัดการฝ่ายคลังสินค้า   |
| 7. นายวรศักดิ์ วงศ์ประกรณ์กุล   | ผู้จัดการฝ่ายผลิต   |

หมายเหตุ \* เข้ารับตำแหน่งเดือน กรกฎาคม 2559

### (ณ) เลขานุการบริษัท

ณ วันที่ 31 มีนาคม 2560 : นายอนันต์ มนัสชินอภิสิทธิ์ ตำแหน่ง เลขานุการบริษัท

## ขอบเขตอำนาจ หน้าที่ และความรับผิดชอบของเลขาธิการบริษัท

จัดการประชุมคณะกรรมการบริษัท คณะกรรมการชุดต่างๆ และการประชุมผู้ถือหุ้น รวมทั้งจัดทำรายงานการประชุมคณะกรรมการ รายงานการประชุมคณะกรรมการชุดต่างๆ รายงานการประชุมผู้ถือหุ้น รายงานประจำปี ตลอดจนจัดเก็บเอกสารตามที่กฎหมายกำหนด พร้อมทั้งอำนวยความสะดวกให้บริษัทปฏิบัติตามกฎ ระเบียบ ข้อบังคับ และข้อกำหนดตลาดหลักทรัพย์แห่งประเทศไทย

## การสรรหากรรมการและผู้บริหาร

### (ก) การสรรหากรรมการบริษัท

คณะกรรมการบริษัท มอบหมายให้คณะกรรมการสรรหาและพิจารณาค่าตอบแทนคัดเลือกบุคคลที่มีความเหมาะสมมาดำรงตำแหน่งกรรมการ โดยพิจารณาจากปัจจัยหลายประการ เช่น ความรู้ ความสามารถ และประสบการณ์ที่เกี่ยวข้องกับธุรกิจ หรือสามารถเอื้อประโยชน์ให้กับธุรกิจของบริษัทในอนาคต เป็นต้น เพื่อนำเสนอต่อคณะกรรมการบริษัทและที่ประชุมผู้ถือหุ้นต่อไป โดยบริษัทได้กำหนดหลักเกณฑ์ในการแต่งตั้งกรรมการ ดังนี้

- (1) คณะกรรมการบริษัทประกอบด้วยกรรมการจำนวนไม่น้อยกว่า 5 คน โดยกรรมการไม่น้อยกว่ากึ่งหนึ่งของจำนวนกรรมการทั้งหมดนั้น ต้องมีถิ่นที่อยู่ในราชอาณาจักรและจะต้องเป็นผู้มีคุณสมบัติตามที่กฎหมายกำหนด
- (2) ให้ที่ประชุมผู้ถือหุ้นเลือกตั้งกรรมการตามหลักเกณฑ์ และวิธีการดังต่อไปนี้
  - (2.1) ผู้ถือหุ้นคนหนึ่งมีคะแนนเสียงเท่ากับหนึ่งหุ้นต่อหนึ่งเสียงตามจำนวนหุ้นที่ตนถือ
  - (2.2) ผู้ถือหุ้นแต่ละคนจะต้องใช้คะแนนเสียงที่มีอยู่ทั้งหมดตาม (2.1) เลือกตั้งบุคคลคนเดียวหรือหลายคนเป็นกรรมการก็ได้ แต่จะแบ่งคะแนนเสียงให้แก่ผู้ใดมากน้อยเพียงใดไม่ได้
  - (2.3) บุคคลซึ่งได้รับคะแนนสูงสุดตามลำดับลงมาเป็นผู้ได้รับการเลือกตั้งเป็นกรรมการเท่าจำนวนกรรมการที่จะพึงมีหรือจะพึงเลือกตั้งในครั้งนั้น ในกรณีที่บุคคลซึ่งได้รับการเลือกตั้งในลำดับถัดลงมา มีคะแนนเสียงเท่ากันเกินจำนวนกรรมการที่จะพึงมีหรือจะพึงเลือกตั้งในครั้งนั้น ให้ผู้เป็นประธานเป็นผู้ออกเสียงชี้ขาด
- (3) ในการประชุมสามัญประจำปีทุกครั้ง ให้กรรมการออกจากตำแหน่งหนึ่งในสามเป็นอัตรา ถ้าจำนวนกรรมการที่ออกแบ่งให้ตรงเป็นสามส่วนไม่ได้ ก็ให้ออกตามจำนวนใกล้เคียงที่สุดกับส่วนหนึ่งในสาม

กรรมการที่จะต้องออกจากตำแหน่งในปีแรก และปีที่สอง ภายหลังจากจดทะเบียนบริษัทนั้นให้ใช้วิธีจับสลากกันว่าผู้ใดจะออก ส่วนในปีหลังๆ ต่อไป ให้กรรมการคนที่อยู่ในตำแหน่งนานที่สุดนั้นเป็นผู้ออกจากตำแหน่ง กรรมการที่จะออกตามวาระนี้อาจได้รับเลือกเข้ามาดำรงตำแหน่งใหม่ก็ได้

### การสรรหาผู้บริหาร (ตามนิยามของ ก.ล.ต.)

ฝ่ายทรัพยากรบุคคล จะสรรหาและคัดเลือกบุคคลที่มีคุณสมบัติเหมาะสม มีความรู้ ความสามารถ ทักษะ ประสบการณ์ และมีความเข้าใจในธุรกิจที่ตรงความต้องการ เพื่อนำเสนอผู้มีอำนาจพิจารณา โดยการสรรหาและแต่งตั้งผู้บริหารของบริษัท จะเป็นไปตามระเบียบอำนาจอนุมัติและดำเนินการ ดังนี้

- (1) การแต่งตั้งประธานเจ้าหน้าที่บริหาร และ/หรือ ประธานเจ้าหน้าที่บริหารสายธุรกิจ (ระดับ CEO) ต้องนำเสนอให้คณะกรรมการบริษัทพิจารณาอนุมัติ
- (2) การแต่งตั้งประธานเจ้าหน้าที่การเงิน ประธานเจ้าหน้าที่การลงทุน และ/หรือ ประธานเจ้าหน้าที่บริหารงานกลาง (เจ้าหน้าที่บริหารระดับ C-Level) เป็นอำนาจอนุมัติของคณะกรรมการบริหาร
- (3) การแต่งตั้งผู้บริหารระดับต่ำกว่าข้อ 2 เป็นอำนาจอนุมัติของประธานเจ้าหน้าที่บริหาร และผู้บริหารระดับรองลงไปแล้วแต่กรณี

### (ข) การสรรหากรรมการอิสระ และกรรมการตรวจสอบ

คณะกรรมการอิสระและกรรมการตรวจสอบของบริษัทประกอบด้วยกรรมการ 3 ท่าน โดยที่ประชุมคณะกรรมการ และ/หรือที่ประชุมผู้ถือหุ้นของบริษัทเป็นผู้อนุมัติการจัดตั้งคณะกรรมการตรวจสอบ และกำหนดให้คณะกรรมการอิสระและกรรมการตรวจสอบอยู่ในวาระคราวละ 3 ปี บริษัทมีนโยบายที่จะสรรหาและพิจารณาคัดเลือก

บุคคลที่มีความเหมาะสมมาดำรงตำแหน่งกรรมการอิสระและกรรมการตรวจสอบโดยพิจารณาจากปัจจัยในแง่ความเป็นอิสระ การที่สามารถเป็นตัวแทนของผู้ถือหุ้นรายย่อย ความรู้ความสามารถ และประสบการณ์ที่เกี่ยวข้องกับธุรกิจ โดยในการคัดเลือกคณะกรรมการอิสระและกรรมการตรวจสอบของบริษัทจะต้องมีคุณสมบัติ ดังนี้

- (1) ถือหุ้นไม่เกินร้อยละ 5 ของทุนชำระแล้วของบริษัท บริษัทในเครือ บริษัทร่วม หรือบริษัทที่เกี่ยวข้อง ทั้งนี้ นับรวมหุ้นที่ถือโดยผู้ที่เกี่ยวข้องด้วย
- (2) ไม่มีส่วนร่วมในการบริหารงานในบริษัท บริษัทในเครือ บริษัทร่วม บริษัทที่เกี่ยวข้อง หรือผู้ถือหุ้นรายใหญ่ของบริษัท และไม่เป็นลูกจ้าง พนักงาน หรือที่ปรึกษาที่ได้รับเงินเดือนประจำจากบริษัท บริษัทในเครือ บริษัทร่วม บริษัทที่เกี่ยวข้อง หรือผู้ถือหุ้นรายใหญ่ของบริษัท
- (3) ไม่มีผลประโยชน์หรือส่วนได้เสียไม่ว่าทางตรงหรือทางอ้อมทั้งในด้านการเงินและการบริหารของบริษัท บริษัทในเครือ บริษัทร่วม หรือผู้ถือหุ้นรายใหญ่ของบริษัท และไม่มีผลประโยชน์หรือส่วนได้เสียในลักษณะข้างต้นมาก่อน ในระยะเวลา 1 ปี ก่อนได้รับการแต่งตั้งเป็นกรรมการอิสระ กรรมการตรวจสอบ เว้นแต่คณะกรรมการบริษัทได้พิจารณาอย่างรอบคอบแล้วเห็นว่า การเคยมีผลประโยชน์หรือส่วนได้เสียนั้นจะไม่มีผลกระทบต่อการปฏิบัติหน้าที่และการให้ความเห็นที่เป็นอิสระ
- (4) ไม่ใช่เป็นผู้ที่เกี่ยวข้องหรือญาติสนิทของผู้บริหารหรือผู้ถือหุ้นรายใหญ่ของบริษัท
- (5) ไม่ได้รับการแต่งตั้งขึ้นเป็นตัวแทนเพื่อรักษาผลประโยชน์ของกรรมการบริษัท ผู้ถือหุ้นรายใหญ่ หรือผู้ถือหุ้นซึ่งเป็นผู้ที่เกี่ยวข้องกับผู้ถือหุ้นรายใหญ่ของบริษัท
- (6) สามารถปฏิบัติหน้าที่ แสดงความเห็นหรือรายงานผลการปฏิบัติหน้าที่ตามที่ได้รับมอบหมายจากคณะกรรมการบริษัท โดยไม่อยู่ภายใต้การควบคุมของผู้บริหารหรือผู้ถือหุ้นรายใหญ่ของบริษัท รวมทั้งผู้ที่เกี่ยวข้องหรือญาติสนิทของบุคคลดังกล่าว

**(ค) จำนวนกรรมการที่มาจากผู้ถือหุ้นรายใหญ่**

จำนวนกรรมการที่มาจากผู้ถือหุ้นรายใหญ่กลุ่มครอบครัวอัศวพงศ์พิศักดิ์ มีจำนวน 3 ท่าน ประกอบด้วย นายประสาน อัศวพงศ์พิศักดิ์, นายอนันต์ มนัสชินอภิสิทธิ์ และนายสมนึก ธนะसार

**คำตอบแทนผู้บริหาร**

**(ก) คำตอบแทนที่เป็นตัวเงิน**

- คำตอบแทนกรรมการ

กรรมการ	ปีบัญชี 2559 (1 เม.ย. 2558 - 31 มี.ค. 2559)		ปีบัญชี 2560 (1 เม.ย. 2559 - 31 มี.ค. 2560)	
	เบี้ยประชุม (บาท)	บำเหน็จกรรมการ (บาท)	เบี้ยประชุม (บาท)	บำเหน็จกรรมการ (บาท)
	1. นายวันชัย อ่ำพิงอาดัม	160,000	-	160,000
2. นายประสาน อัศวพงศ์พิศักดิ์	40,000	-	40,000	-
3. นายอนันต์ มนัสชินอภิสิทธิ์	40,000	-	40,000	-
4. นายสมนึก ธนะसार	40,000	-	40,000	-
5. นายอนุรุทธ ว่องวานิช	30,000	-	30,000	-
6. นายธีระ ณ วังขนาย	60,000	-	60,000	-
7. นายเลิศ นิตยธีรานนท์	80,000	-	80,000	-
<b>รวม</b>	<b>450,000</b>	<b>-</b>	<b>450,000</b>	<b>-</b>

- ค่าตอบแทนผู้บริหาร (ค่าตอบแทนผู้บริหารที่มีรายชื่ออยู่ในเจ้าหน้าที่บริหาร)

ค่าตอบแทน	ปีบัญชี 2559 (1 เม.ย. 2558 - 31 มี.ค. 2559)		ปีบัญชี 2560 (1 เม.ย. 2559 - 31 มี.ค. 2560)	
	จำนวนราย (บาท)	จำนวนเงินรวม (บาท)	จำนวนราย (บาท)	จำนวนเงินรวม (บาท)
	เงินเดือน	8	24,927,819	7
โบนัส	8	2,742,355	7	4,153,835
ผลตอบแทนอื่นๆ (ค่าติดต่อดีเอส)	1	18,000	2	27,000
<b>รวม</b>	<b>8</b>	<b>27,688,174</b>	<b>7</b>	<b>32,288,913</b>

**(ข) ค่าตอบแทนอื่นๆ ที่เป็นตัวเงิน**

บริษัทและพนักงานได้ร่วมกันจัดระเบียบจัดตั้งกองทุนสำรองเลี้ยงชีพ โดยบริษัทจ่ายสมทบให้อัตราร้อยละ 5 ของเงินเดือน

**การกำกับดูแลกิจการ**

บริษัทได้ให้ความสำคัญกับการดำเนินงานภายใต้หลักธรรมาภิบาล โดยคณะกรรมการบริษัทมีความมุ่งมั่นที่จะปฏิบัติตามมาตรฐานการกำกับดูแลกิจการที่ดี โดยจะปฏิบัติตามแนวทางปฏิบัติที่ดีของกรรมการบริษัทจดทะเบียนตามที่ตลาดหลักทรัพย์ได้กำหนดไว้ในข้อพึงปฏิบัติที่ดีสำหรับกรรมการบริษัทจดทะเบียน (Code of Best Practice for Directors of Listed Companies)

นอกจากนี้ บริษัทยังได้ปฏิบัติตามหลักการกำกับดูแลกิจการที่ดี 5 ข้อ (Principle of Good Corporate Governance) ตามแนวทางของตลาดหลักทรัพย์ เพื่อประโยชน์ต่อการดำเนินธุรกิจของบริษัท และเป็นการเสริมสร้างความโปร่งใสและประสิทธิภาพของฝ่ายจัดการ อันจะสร้างความเชื่อมั่นให้เกิดขึ้นแก่ผู้ถือหุ้น ผู้ลงทุน และผู้ที่เกี่ยวข้องทุกฝ่าย โดยมีรายละเอียดดังต่อไปนี้

**(1) สิทธิของผู้ถือหุ้น**

บริษัทให้ความสำคัญกับการปฏิบัติต่อผู้ถือหุ้นทุกๆ คนอย่างเท่าเทียมกัน โดยในการประชุมผู้ถือหุ้นบริษัทในแต่ละครั้ง บริษัทได้จัดส่งหนังสือนัดประชุมผู้ถือหุ้นพร้อมข้อมูลประกอบการประชุมตามวาระต่างๆ ให้ผู้ถือหุ้นทราบล่วงหน้าไม่น้อยกว่า 21 วัน และในการประชุมจะเปิดโอกาสให้ผู้ถือหุ้นมีสิทธิอย่างเท่าเทียมกันในการตรวจสอบการดำเนินงานของบริษัทและแสดงความคิดเห็นและข้อเสนอแนะต่างๆ และมีการบันทึกการประชุมถูกต้อง ครบถ้วน เพื่อให้ผู้ถือหุ้นสามารถตรวจสอบได้

นอกจากนี้ บริษัทมีนโยบายเพิ่มทางเลือกให้กับผู้ถือหุ้นโดยเปิดโอกาสให้ผู้ถือหุ้นที่ไม่สามารถเข้าร่วมประชุมสามารถมอบอำนาจให้กรรมการอิสระ กรรมการตรวจสอบเป็นตัวแทนในการเข้าร่วมประชุมและออกเสียงลงคะแนนในที่ประชุมผู้ถือหุ้น

ในการประชุมผู้ถือหุ้น ประธานที่ประชุมได้เปิดโอกาสให้ผู้ถือหุ้นทุกรายมีสิทธิอย่างเท่าเทียมในการตรวจสอบการดำเนินงานของบริษัท สอบถาม และแสดงความคิดเห็นและข้อเสนอแนะต่างๆ

1.1 บริษัทฯ ได้ยึดถือหลักการในการกำกับดูแลสิทธิของผู้ถือหุ้น โดยมุ่งปกป้องคุ้มครองและส่งเสริมการใช้สิทธิของผู้ถือหุ้น ดังนี้ คือ

- ผู้ถือหุ้นมีสิทธิในความเป็นเจ้าของ โดยควบคุมบริษัทฯ ผ่านการแต่งตั้งคณะกรรมการให้ทำหน้าที่แทนตน
- ผู้ถือหุ้นมีสิทธิในการตัดสินใจเกี่ยวกับการเปลี่ยนแปลงที่สำคัญของบริษัทฯ
- ผู้ถือหุ้นควรมีโอกาสเสนอวาระการประชุม และมีสิทธิมอบฉันทะให้ผู้อื่นเข้าร่วมประชุมแทนตน
- ผู้ถือหุ้นควรมีโอกาสซักถามกรรมการทั้งในที่ประชุม และส่งคำถามล่วงหน้า
- ผู้ถือหุ้นควรได้รับเอกสาร และรายละเอียดหรือข้อมูลที่เพียงพอต่อการพิจารณาในแต่ละวาระก่อนการเข้าประชุมตามเวลาอันสมควร

- ผู้ถือหุ้นควรได้รับทราบกฎเกณฑ์ และวิธีการในการเข้าร่วมประชุมตามเวลาอันควร
- บริษัทควรส่งเสริมการใช้สิทธิของผู้ถือหุ้น และไม่ละเมิดหรือลดทอนสิทธิของผู้ถือหุ้น

1.2 ดังนั้นนอกเหนือจากสิทธิขั้นพื้นฐานหรือสิทธิตามกฎหมายของผู้ถือหุ้นที่ได้รับแล้ว บริษัทฯ ยังได้คำนึงถึงสิทธิและความเท่าเทียมกันของผู้ถือหุ้นทุกราย โดยได้ดำเนินการในเรื่องต่างๆ ที่เป็นการส่งเสริมการใช้สิทธิของผู้ถือหุ้น ดังนี้

- เพื่อให้ผู้ถือหุ้นทุกรายได้รับข้อมูลที่จำเป็น และเพียงพอเกี่ยวกับวันประชุม และวาระการประชุมเป็นการล่วงหน้า บริษัทฯ ได้มีการสื่อสารเอกสารและข้อมูลที่เกี่ยวข้องกับการประชุมผู้ถือหุ้นผ่านทางเว็บไซต์ของบริษัทที่ [www.lohakit.co.th](http://www.lohakit.co.th) / Investor Relations / Shareholder Information ตั้งแต่วันที่ 27 มิถุนายน 2559 เป็นต้นไป ซึ่งเป็นระยะเวลา 30 วันก่อนวันประชุมผู้ถือหุ้น (ประชุมผู้ถือหุ้น วันที่ 28 กรกฎาคม 2559) โดยข้อมูลดังกล่าวเป็นข้อมูลชุดเดียวกันกับเอกสารที่บริษัทได้นำส่งพร้อมกันหนังสือเชิญประชุมให้แก่ผู้ถือหุ้นทางไปรษณีย์ล่วงหน้าก่อนวันประชุม
- ในหนังสือเชิญประชมนั้นมีข้อมูลเกี่ยวกับวาระการประชุม พร้อมเหตุผลและความเห็นของคณะกรรมการในเรื่องที่เสนอ วัน เวลาและสถานที่ประชุม พร้อมหลักเกณฑ์ ขั้นตอนและเอกสารประกอบการลงทะเบียนเข้าร่วมประชุม
- เพื่อประโยชน์ต่อที่ประชุมผู้ถือหุ้น บริษัทฯ ยังเปิดโอกาสให้ผู้ถือหุ้นส่งคำถาม พร้อมการเสนอเรื่องเพื่อพิจารณาบรรจุเป็นวาระการประชุม และเสนอชื่อบุคคลเพื่อเข้ารับการศึกษาแต่งตั้งเป็นกรรมการล่วงหน้าได้ที่ [www.lohakit.co.th](http://www.lohakit.co.th) / Investor Relations / Shareholder Information ทั้งนี้ประกาศหลักเกณฑ์และระบุขั้นตอนที่ชัดเจนแจ้งให้ผู้ถือหุ้นทราบผ่านตลาดหลักทรัพย์แห่งประเทศไทย และลงประกาศไว้ในเว็บไซต์ของบริษัท ตั้งแต่วันที่ 8 เมษายน 2559 ถึงวันที่ 10 พฤษภาคม 2559

ในการประชุมผู้ถือหุ้นสำหรับ ปี 2559 การประชุมดำเนินไปตามลำดับตามระเบียบวาระการประชุมที่กำหนดไว้ในหนังสือเชิญประชุมที่ได้แจ้งให้ผู้ถือหุ้นทราบล่วงหน้า ซึ่งไม่มีการเพิ่มวาระการประชุม หรือเปลี่ยนแปลงข้อมูลสำคัญโดยไม่ได้แจ้งให้ผู้ถือหุ้นทราบล่วงหน้า และเปิดโอกาสให้ผู้ถือหุ้นแสดงความคิดเห็นและซักถามเรื่องต่างๆ ที่เกี่ยวข้องในคราวระนั้นๆ โดยมีกรรมการบริษัทและผู้บริหารระดับสูงเข้าร่วมประชุมอย่างพร้อมเพรียงกัน เพื่อที่จะตอบปัญหาต่างๆ ต่อผู้ถือหุ้นในที่ประชุมซึ่งรายละเอียดได้มีการบันทึกไว้ในรายงานการประชุมผู้ถือหุ้น

1.3 ก่อนเริ่มการประชุมประธานได้มอบหมายให้ เจ้าหน้าที่นักลงทุนสัมพันธ์ ได้ชี้แจงให้ผู้ถือหุ้นทราบวิธีลงคะแนนเสียงผู้ทำหน้าที่ตรวจสอบการนับคะแนน และสิทธิของผู้ถือหุ้นอย่างชัดเจน ดังนี้

- หุ้นหนึ่งหุ้นมีเสียงหนึ่งเสียง สำหรับวาระที่ขอมติต้องผ่านด้วยเสียงข้างมาก วาระเพื่อทราบไม่มีการลงมติวาระการลดทุนจดทะเบียน เพิ่มทุนจดทะเบียน แก้ไขหนังสือบริคณห์สนธิ และแก้ไขข้อบังคับต้องผ่านด้วยคะแนนเสียงไม่น้อยกว่า 3 ใน 4 ของจำนวนเสียงของผู้ถือหุ้นทั้งหมดที่มาประชุม และมีสิทธิออกเสียง ส่วนวาระการกำหนดค่าตอบแทนกรรมการต้องผ่านด้วยคะแนนเสียงไม่น้อยกว่า 2 ใน 3 ของจำนวนเสียงทั้งหมดของผู้ถือหุ้นที่มาประชุม
- ส่วนการลงมติเลือกตั้งกรรมการ ผู้ถือหุ้นแต่ละคนมีสิทธิใช้คะแนนเสียงที่มีอยู่ทั้งหมดตามที่กล่าวข้างต้นเลือกบุคคลคนเดียวหรือหลายคนเป็นกรรมการก็ได้ แต่จะแบ่งคะแนนเสียงให้แก่ผู้ใดมากน้อยเพียงใดไม่ได้
- ผู้ถือหุ้นที่มอบฉันทะและออกเสียงลงคะแนนมาแล้ว เจ้าหน้าที่จะทำการรวบรวมคะแนนไว้ในคอมพิวเตอร์ สำหรับผู้รับมอบฉันทะเข้าร่วมประชุมไม่ต้องออกเสียงลงคะแนน ทั้งนี้ บริษัทฯ มอบหมายให้ที่ปรึกษากฎหมาย และฝ่ายตรวจสอบภายในซึ่งเป็นหน่วยงานอิสระทำหน้าที่เป็นผู้ตรวจนับ หรือตรวจสอบการลงคะแนนเสียงในการประชุมผู้ถือหุ้น เพื่อให้เป็นไปด้วยความโปร่งใส ถูกต้องตามกฎหมายและข้อบังคับ

สำหรับผู้ถือหุ้นที่มาประชุม เจ้าหน้าที่ได้จัดเตรียมบัตรลงคะแนนให้ เพื่อใช้ในกรณีที่ไม่เห็นด้วยหรืองดออกเสียง และเพื่อคำนึงถึงสิทธิและความเท่าเทียมกันของผู้ถือหุ้นทุกราย บริษัทฯ ให้สิทธิผู้ถือหุ้นเข้าร่วมประชุม ภายหลังจากที่การประชุมได้เริ่มไปแล้ว โดยสามารถใช้สิทธิออกเสียงหรือลงคะแนนในระเบียบวาระที่อยู่ระหว่างการพิจารณา และยังไม่ได้ลงมติกับทั้งมีการแจ้งคะแนนเสียงในการผ่านมติในแต่ละวาระให้ที่ประชุมผู้ถือหุ้นทราบผลการลงมติดังกล่าวทันที

บริษัทฯ ได้นำส่งรายงานการประชุมให้กับตลาดหลักทรัพย์แห่งประเทศไทย ภายใน 14 วัน นับจากวันประชุม และได้มีการเผยแพร่รายงานการประชุมให้แก่ผู้ถือหุ้นผ่านทางเว็บไซต์ของบริษัทฯ ไปพร้อมกัน เพื่อให้ผู้ถือหุ้นแสดงความคิดเห็นและตรวจสอบได้ โดยไม่จำเป็นต้องรอให้ถึงการประชุมครั้งต่อไป

ผู้ถือหุ้นมีสิทธิในการพิจารณาต่อต้านกรรมการ โดยบริษัทฯ ได้นำเสนอคำตอบแทนกรรมการทุกรูปแบบ ได้แก่ คำตอบแทนประจำ เบี้ยประชุม โบนัส/บำเหน็จ และสิทธิประโยชน์อื่นๆ ให้ผู้ถือหุ้นพิจารณาอนุมัติเป็นประจำทุกปี ซึ่งรอบปีที่ผ่านมามีบริษัทฯ ได้จ่ายคำตอบแทนให้แก่กรรมการผู้บริหารในรูปแบบของเงินเดือน โบนัส เบี้ยประชุม และเงินสมทบกองทุนสำรองเลี้ยงชีพตามที่กล่าวไว้ชัดเจนแล้วในข้อ 8.3 เท่านั้น ส่วนสิทธิประโยชน์อื่นๆ บริษัทฯ ไม่มีการจ่ายให้แก่กรรมการแต่อย่างใด

## (2) การปฏิบัติต่อผู้ถือหุ้นอย่างเท่าเทียมกัน

บริษัทฯ ปฏิบัติต่อผู้ถือหุ้นอย่างเท่าเทียมกันในการตรวจสอบและแสดงความคิดเห็นต่อการดำเนินการของบริษัทฯ บริษัทฯ มีนโยบายที่จะปฏิบัติตามข้อบังคับของบริษัทฯ และจะเพิ่มทางเลือกให้กับผู้ถือหุ้นทุกครั้งที่ผู้ถือหุ้นที่ไม่สามารถเข้าร่วมประชุมสามารถมอบอำนาจให้กรรมการอิสระ กรรมการตรวจสอบเป็นตัวแทนในการเข้าร่วมประชุมและออกเสียงลงคะแนนในที่ประชุมผู้ถือหุ้น

ในการประชุมผู้ถือหุ้น บริษัทฯ ได้นำหนังสือเชิญประชุมผู้ถือหุ้นฉบับสมบูรณ์ลงบนเว็บไซต์ล่วงหน้าอย่างน้อย 30 วัน ก่อนวันประชุมผู้ถือหุ้น และบริษัทฯ ได้ดำเนินการให้ผู้ถือหุ้นส่วนน้อยมีสิทธิในการเสนอระเบียบวาระการประชุมสามัญผู้ถือหุ้นล่วงหน้า และชื่อบุคคลที่มีคุณสมบัติเหมาะสม เพื่อรับพิจารณาเลือกตั้งเป็นกรรมการบริษัทฯ ตามหลักเกณฑ์ที่บริษัทฯ กำหนดในระหว่าง วันที่ 8 เมษายน 2559 ถึงวันที่ 10 พฤษภาคม 2559 และได้แจ้งให้ผู้ถือหุ้นทราบผ่านตลาดหลักทรัพย์แห่งประเทศไทยพร้อมทั้งลงประกาศไว้ในเว็บไซต์บริษัทฯ [www.lohakit.co.th](http://www.lohakit.co.th) / Investor Relations / Shareholder Information ได้ระบุถึงขั้นตอนและวิธีการในการพิจารณาที่ชัดเจนโปร่งใส และในเว็บไซต์ของบริษัทฯ ได้กำหนดแบบฟอร์มสำหรับการเสนอวาระและชื่อบุคคลเข้าเลือกตั้งเป็นกรรมการไว้เพื่อให้ผู้ถือหุ้นสามารถดาวน์โหลดได้อีกด้วย ซึ่งในการประชุมผู้ถือหุ้น ในปี 2559 ไม่มีผู้ถือหุ้นเสนอวาระการประชุมและชื่อบุคคลเข้าเลือกตั้งเป็นกรรมการแต่อย่างใด

เพื่อป้องกันความขัดแย้งทางผลประโยชน์ การมอบอำนาจจากคณะกรรมการบริษัทฯ ได้กำหนดให้บุคคลที่ได้รับมอบอำนาจต้องไม่อนุมัติรายการใดๆ ที่ตนหรือบุคคลที่อาจมีความขัดแย้งทางผลประโยชน์ มีส่วนได้เสีย หรืออาจมีความขัดแย้งทางผลประโยชน์ นอกจากนี้ บริษัทฯ และบริษัทย่อยจะปฏิบัติตามประกาศตลาดหลักทรัพย์แห่งประเทศไทยที่ใช้บังคับกับการทำรายการที่เกี่ยวข้องกันของบริษัทจดทะเบียน หรือการได้มาและจำหน่ายไปซึ่งสินทรัพย์ของบริษัทจดทะเบียน แล้วแต่กรณี

บริษัทฯ ได้มีการกำหนดหลักเกณฑ์เกี่ยวกับการเข้าทำธุรกรรมที่มีความขัดแย้งทางผลประโยชน์ ดังนี้

- (ก) กรณีเป็นรายการธุรกิจปกติและมีเงื่อนไขการค้าโดยทั่วไป หรือรายการสนับสนุนธุรกิจปกติที่มีเงื่อนไขการค้าโดยทั่วไปและคำตอบสามารถคำนวณได้จากทรัพย์สินหรือมูลค่าอ้างอิง จะพิจารณาดำเนินการทำรายการดังกล่าวให้เป็นไปตามข้อกำหนดของสำนักงานคณะกรรมการกำกับหลักทรัพย์และตลาดหลักทรัพย์ และข้อกำหนดของตลาดหลักทรัพย์แห่งประเทศไทย ที่ใช้บังคับกับการทำรายการที่เกี่ยวข้องกัน และเสนอต่อที่ประชุมคณะกรรมการตรวจสอบพิจารณารับทราบทุกๆ ไตรมาส
- (ข) กรณีเป็นรายการระหว่างกันอื่นๆ นอกเหนือจากข้อ (ก) คณะกรรมการตรวจสอบจะเป็นผู้ให้ความเห็นเกี่ยวกับความจำเป็นในการเข้าทำรายการและความเหมาะสมทางด้านราคาของรายการนั้นๆ โดยพิจารณาเงื่อนไขต่างๆ ให้เป็นไปตามลักษณะการค้าในอุตสาหกรรม และมีการเปรียบเทียบกับราคาของบุคคลภายนอก



หรือราคาตลาด หากคณะกรรมการตรวจสอบไม่มีความชำนาญในการพิจารณารายการระหว่างกันที่อาจเกิดขึ้น บริษัทจะจัดให้ผู้เชี่ยวชาญอิสระหรือผู้สอบบัญชีของบริษัทเป็นผู้ให้ความเห็นเกี่ยวกับรายการดังกล่าว เพื่อนำไปใช้ประกอบการตัดสินใจของคณะกรรมการตรวจสอบ คณะกรรมการบริษัท หรือผู้ถือหุ้น ตามแต่กรณี โดยกรรมการผู้มีส่วนได้เสียจะไม่มีสิทธิออกเสียงในรายการดังกล่าว

การป้องกันการนำข้อมูลภายในไปใช้ประโยชน์ของผู้บริหาร บริษัทมีระเบียบในการนำข้อมูลภายในของบริษัทที่ยังไม่ได้เปิดเผยไปใช้เพื่อประโยชน์ของตนเองหรือผู้อื่น ดังนี้

- (ก) บริษัทกำหนดให้มีการป้องกันการนำข้อมูลของบริษัทไปใช้ โดยกำหนดให้หน่วยงานที่รู้ข้อมูลห้ามนำข้อมูลไปเปิดเผยยังหน่วยงานหรือบุคคลที่ไม่เกี่ยวข้อง
- (ข) ผู้บริหารของบริษัทที่ได้รับข้อมูลทางการเงินของบริษัท ต้องไม่ใช้ประโยชน์จากข้อมูลดังกล่าวก่อนที่จะเปิดเผยสู่สาธารณชน โดยการกำหนดห้ามผู้บริหารทำการซื้อขายหลักทรัพย์ของบริษัทเป็นระยะเวลา 1 เดือน ก่อนที่งบการเงินจะเปิดเผยสู่สาธารณชน
- (ค) บริษัทจะกำหนดให้ผู้บริหารรายงานการเปลี่ยนแปลงการถือหลักทรัพย์ต่อสำนักงานคณะกรรมการกำกับหลักทรัพย์และตลาดหลักทรัพย์ ตามมาตรา 59 แห่งพระราชบัญญัติหลักทรัพย์และตลาดหลักทรัพย์ พ.ศ. 2535 รวมทั้งห้ามมิให้ผู้บริหารหรือพนักงานที่ได้รับทราบข้อมูลภายในเปิดเผยข้อมูลภายในแก่บุคคลภายนอกหรือบุคคลที่ไม่มีหน้าที่เกี่ยวข้อง และไม่ซื้อขายหลักทรัพย์ของบริษัทเป็นระยะเวลา 30 วัน ก่อนที่งบการเงินเผยแพร่ต่อสาธารณชน

### (3) บทบาทของผู้มีส่วนได้เสีย

บริษัทให้ความสำคัญต่อสิทธิของผู้มีส่วนได้เสียทุกกลุ่มที่เกี่ยวข้อง ดังนี้

- (ก) พนักงาน: บริษัทปฏิบัติต่อพนักงานทุกคนอย่างเท่าเทียม เป็นธรรม และให้ผลตอบแทนที่เหมาะสมรวมทั้งให้จัดการอบรมและพัฒนาความรู้ เป็นต้น
- (ข) คู่ค้าและเจ้าหนี้: บริษัทปฏิบัติต่อคู่ค้าและเจ้าหนี้อย่างเป็นธรรม เป็นไปตามเงื่อนไขทางการค้าและ/หรือข้อตกลงในสัญญาที่ทำร่วมกัน เพื่อก่อให้เกิดความสัมพันธอันดีทางธุรกิจซึ่งจะเป็นประโยชน์ต่อทุกฝ่าย
- (ค) ลูกค้า: บริษัทเอาใจใส่และรับผิดชอบต่อลูกค้า จัดหา แปรรูป ผลิต และจำหน่ายสินค้าที่มีคุณภาพมาจำหน่าย รวมทั้งรับฟังข้อเสนอแนะและข้อคิดเห็นจากลูกค้า
- (ง) คู่แข่ง: บริษัทปฏิบัติตามกติกาการแข่งขันที่ดี และหลีกเลี่ยงวิธีการที่ไม่สุจริตเพื่อทำลายคู่แข่ง
- (จ) ผู้ถือหุ้น: บริษัทมุ่งเน้นพัฒนาองค์กรให้มีการเติบโตอย่างต่อเนื่อง ทำให้บริษัทมีรายได้และผลกำไรเพิ่มขึ้น ส่งผลให้ผู้ถือหุ้นของบริษัทได้รับผลตอบแทนที่เหมาะสมกับสภาพการดำเนินธุรกิจ
- (ฉ) ชุมชนและสังคม: บริษัทมีความรับผิดชอบต่อสภาพแวดล้อมของชุมชน และสังคม รวมทั้งเข้าร่วมในกิจกรรมเพื่อประโยชน์ต่อสังคม

บริษัทได้ออกข้อพึงปฏิบัติเกี่ยวกับจริยธรรมทางธุรกิจหรือจรรยาบรรณ (Code of Ethics or Statement) เพื่อให้คณะกรรมการ ผู้บริหาร และพนักงานทุกคนในองค์กร ยึดถือเป็นแนวทางการปฏิบัติหน้าที่ตามภารกิจของตนด้วยความซื่อสัตย์ สุจริต และเที่ยงธรรม โดยบริษัทจะกำกับและติดตามเพื่อให้มีการปฏิบัติตามแนวทางของจริยธรรมทางธุรกิจ หรือจรรยาบรรณ ดังกล่าวอย่างจริงจัง รวมถึงการกำหนดบทลงโทษทางวินัยไว้ด้วย ซึ่งที่ประชุมคณะกรรมการบริษัท ครั้งที่ 4/2550 เมื่อวันที่ 15 สิงหาคม 2550 ได้มีมติอนุมัติข้อพึงปฏิบัติดังกล่าวเป็นที่เรียบร้อยแล้ว

ทั้งนี้ บริษัทยังให้ความสำคัญต่อการดำเนินงานด้วยความรับผิดชอบต่อสังคมและสิ่งแวดล้อม โดยบริษัทได้กำหนดแนวทางการดำเนินงานกิจกรรมเพื่อสังคม (CSR) ร่วมกับทางตลาดหลักทรัพย์ฯ อีกด้วย

บริษัทได้ให้ความสำคัญต่อระบบควบคุมและการตรวจสอบภายในทั้งในระดับบริหาร และระดับปฏิบัติงานที่มีประสิทธิภาพ จึงได้กำหนดภาระหน้าที่ อำนาจการดำเนินการของผู้บริหาร และผู้ปฏิบัติไว้เป็นลายลักษณ์อักษร มีการควบคุมดูแลการใช้ทรัพย์สินของบริษัทให้เกิดประโยชน์ และมีการแบ่งแยกหน้าที่ผู้ปฏิบัติงาน ผู้ติดตามควบคุม และ

ผู้ประเมินผลออกจากกัน เพื่อให้เกิดการถ่วงดุลและตรวจสอบระหว่างกันอย่างเหมาะสม นอกจากนี้ ยังมีการควบคุมภายในเกี่ยวกับระบบการเงิน โดยบริษัทได้จัดให้มีระบบรายงานทางการเงินเสนอผู้บริหารสายงานที่รับผิดชอบ ทั้งนี้ บริษัทได้จัดให้มีการตรวจสอบการควบคุมภายในของบริษัท โดยแต่งตั้งสำนักงาน เอ.เอ็ม.ที.เซอร์วิสเซส เป็นผู้ตรวจสอบภายในประจำปี 2560 (1 เม.ย. 2559 - 31 มี.ค. 2560) ขอบเขตการตรวจสอบจะเน้นระบบการควบคุมภายในและการวิเคราะห์ความเสี่ยงของระบบเป็นสำคัญ มีขอบเขตโดยสังเขปดังนี้

1. ตรวจสอบความเพียงพอของการควบคุมภายใน
2. ตรวจสอบการปฏิบัติงานตามระบบงานต่างๆ
3. ตรวจสอบรายการบัญชีที่เกิดขึ้นกับกิจการที่เกี่ยวข้องกัน
4. ตรวจสอบภาระผูกพัน
5. ตรวจสอบหนี้สินที่อาจจะเกิดขึ้น
6. สรุปรายงานการประเมินความเพียงพอของการควบคุมภายในประจำปี

โดยผู้ตรวจสอบภายในของบริษัทจะจัดทำรายงานผลตรวจสอบภายในรายไตรมาสและเสนอต่อคณะกรรมการตรวจสอบ นอกจากนี้ ผู้ตรวจสอบภายในของบริษัทจะสอบทานรายการระหว่างกันที่มีสาระสำคัญตามที่คณะกรรมการตรวจสอบมอบหมายเพื่อนำเสนอต่อคณะกรรมการตรวจสอบโดยเลขานุการคณะกรรมการตรวจสอบจะเป็นผู้ประสานงานระหว่างผู้ตรวจสอบภายในกับคณะกรรมการตรวจสอบและผู้บริหารของบริษัท

การบริหารความเสี่ยง คณะกรรมการบริษัทได้ให้ความสำคัญเกี่ยวกับการบริหารความเสี่ยงเป็นอย่างมาก โดยในการประชุมคณะกรรมการ ครั้งที่ 2/2559 คณะกรรมการบริษัทฯ ได้มีมติแต่งตั้งคณะกรรมการบริหารความเสี่ยง เพื่อให้บริษัทได้มีการกำหนด และประเมินความเสี่ยงของกิจการ มีการกำหนดมาตรการป้องกันและจัดการความเสี่ยง ซึ่งรวมถึงความเสี่ยงที่มีผลต่อการดำเนินงานของบริษัทตามที่ระบุไว้ใน “หัวข้อปัจจัยความเสี่ยง”

คณะกรรมการบริษัท โลหะกิจ เม็ททอล จำกัด (มหาชน) ได้กำหนดแนวทางการดำเนินธุรกิจด้วยหลักการธรรมาภิบาล ที่ยึดมั่นในความรับผิดชอบต่อผลกระทบของทุกมิติของการทำธุรกิจ และให้ความสำคัญในด้านต่อต้านทุจริตคอร์รัปชันมาโดยตลอด และในปี 2558 วันที่ 3 เมษายน 2558 บริษัท โลหะกิจ เม็ททอล จำกัด (มหาชน) ได้เข้าร่วมการประกาศเจตนารมณ์เป็นแนวร่วมปฏิบัติ (Collective Action Coalition) ของภาคเอกชนไทยในการต่อต้านการทุจริต และบริษัทได้มีมติรับรองฐานะสมาชิกแนวร่วมปฏิบัติของภาคเอกชนไทยในการต่อต้านทุจริต ในวันที่ 22 เมษายน 2559 เพื่อเป็นแนวทางปฏิบัติของกรรมการ พนักงานทั้งหมด บริษัทฯ ได้จัดทำ “นโยบายต่อต้านคอร์รัปชัน” เป็นลายลักษณ์อักษร เพื่อให้เป็นแนวทางปฏิบัติที่ชัดเจนในการปฏิบัติทุกภาคส่วน โดยแบ่งเป็น 3 นโยบายหลัก ดังนี้

## คำนิยาม

คอร์รัปชัน (Corruption) หมายถึง การติดสินบนในทุกรูปแบบ โดยการเสนอให้ สัญญาจะให้ซึ่งเงิน ทรัพย์สิน หรือประโยชน์อื่น ที่ไม่ถูกต้องและเหมาะสมกับเจ้าหน้าที่ หน่วยงานภาครัฐ หรือเอกชน เพื่อให้บุคคลดังกล่าวกระทำหรือละเว้นการปฏิบัติหน้าที่ หรือให้ได้มา หรือรักษาไว้ซึ่งผลประโยชน์อื่นใดที่ไม่เหมาะสมทางธุรกิจ เว้นแต่เป็นกรณีที่ถูกกฎหมาย ระเบียบข้อบังคับ ขนบธรรมเนียม ประเพณีท้องถิ่นให้กระทำได้

## 1. นโยบายต่อต้านคอร์รัปชัน

ห้ามกรรมการ ผู้บริหาร และพนักงานของ LHK ดำเนินการหรือยอมรับการคอร์รัปชันในทุกรูปแบบทั้งทางตรงหรือทางอ้อม โดยครอบคลุมถึงธุรกิจในทุกประเทศและทุกหน่วยงานที่เกี่ยวข้อง และให้มีการสอบทานการปฏิบัติตามนโยบายต่อต้านคอร์รัปชันนี้อย่างสม่ำเสมอ ตลอดจนทบทวนแนวทางการปฏิบัติ และข้อกำหนดในการดำเนินการเพื่อให้สอดคล้องกับการเปลี่ยนแปลงของธุรกิจ ระเบียบ ข้อบังคับ และข้อกำหนดของกฎหมาย

## หน้าที่ความรับผิดชอบ

1. คณะกรรมการบริษัท มีหน้าที่และรับผิดชอบในการกำหนดนโยบายและกำกับดูแลให้มีระบบที่สนับสนุนการต่อต้านคอร์รัปชันที่มีประสิทธิภาพ เพื่อให้มั่นใจว่าฝ่ายบริหารได้ตระหนักและให้ความสำคัญกับการต่อต้านคอร์รัปชัน และปลูกฝังจนเป็นวัฒนธรรมองค์กร
2. คณะกรรมการตรวจสอบ มีหน้าที่และรับผิดชอบในการสอบทานระบบรายงานทางการเงินและบัญชี ระบบควบคุมภายใน ระบบตรวจสอบภายในและระบบบริหารความเสี่ยงให้มั่นใจว่าเป็นไปตามมาตรฐานสากล มีความรัดกุม เหมาะสม ทันสมัย และมีประสิทธิภาพ
3. กรรมการผู้จัดการใหญ่ คณะจัดการและผู้บริหาร มีหน้าที่และรับผิดชอบในการกำหนดให้มีระบบและให้การส่งเสริมและสนับสนุนนโยบายต่อต้านคอร์รัปชัน เพื่อสื่อสารไปยังพนักงานและผู้เกี่ยวข้องทุกฝ่าย รวมทั้ง ทบทวนความเหมาะสมของระบบและมาตรการต่างๆ เพื่อให้สอดคล้องกับการเปลี่ยนแปลงของธุรกิจ ระเบียบข้อบังคับและข้อกำหนดของกฎหมาย
4. คณะกรรมการตรวจสอบ มีหน้าที่และรับผิดชอบในการตรวจสอบและสอบทานการปฏิบัติงานว่าเป็นไปอย่างถูกต้อง ตรงตามนโยบาย แนวปฏิบัติ อำนาจดำเนินการ ระเบียบปฏิบัติ และกฎหมาย ข้อกำหนดของหน่วยงาน กำกับดูแล เพื่อให้มั่นใจว่ามีระบบควบคุมที่มีความเหมาะสมเพียงพอต่อความเสี่ยงด้านคอร์รัปชันที่อาจเกิดขึ้น และรายงานต่อคณะกรรมการบริษัท

## แนวทางการปฏิบัติ และดำเนินการ

1. กรรมการ ผู้บริหาร พนักงาน LHK ทุกระดับต้องปฏิบัติตามนโยบายอย่างเคร่งครัด โดยไม่มีข้อยกเว้น
2. พนักงาน LHK ต้องไม่ละเลย หรือเพิกเฉย เมื่อพบเห็นการกระทำที่เข้าข่ายคอร์รัปชันที่เกี่ยวข้องกับ LHK โดยต้องแจ้งให้ผู้บังคับบัญชา หรือบุคคลที่รับผิดชอบทราบ
3. LHK จะให้ความเป็นธรรม และคุ้มครองพนักงานที่แจ้งเบาะแสเรื่องคอร์รัปชัน โดยใช้มาตรการคุ้มครองผู้ร้องเรียน ตามที่ได้กำหนดไว้ใน “นโยบายการคุ้มครองผู้ร้องเรียน พยาน ผู้ใช้ข้อมูล หรือแจ้งเบาะแสเกี่ยวกับการทุจริตผิดกฎหมาย และจรรยาบรรณ (Whistle Blower Policy)”
4. ผู้ที่กระทำคอร์รัปชัน จะต้องได้รับการพิจารณาโทษทางวินัยตามที่ได้กำหนดไว้ โดยไม่มีข้อยกเว้น
5. LHK จะทำการเผยแพร่ ให้ความรู้ และทำความเข้าใจกับบุคคลอื่นที่ต้องปฏิบัติหน้าที่ที่เกี่ยวข้องกับ LHK ในเรื่องที่ต้องปฏิบัติตามนโยบายนี้
6. นโยบายต่อต้านคอร์รัปชันนี้ ครอบคลุมไปถึงกระบวนการบริหารงานบุคคล ตั้งแต่การสรรหา การคัดเลือก การเลื่อนตำแหน่ง การฝึกอบรม การประเมินผล และการให้ผลตอบแทน โดยให้ผู้บังคับบัญชาทุกระดับ สื่อสารทำความเข้าใจกับพนักงานให้ชัดเจน
7. เพื่อความชัดเจนในการดำเนินงานในเรื่องที่มีความเสี่ยงสูงกับการเกิดคอร์รัปชัน กรรมการบริษัท ผู้บริหาร และพนักงาน LHK ทุกระดับ ต้องปฏิบัติตามความระมัดระวังในเรื่องดังต่อไปนี้
  - 7.1 ของกำนัล การเลี้ยงรับรอง การให้ มอบ หรือรับ ของกำนัลการเลี้ยงรับรอง ให้เป็นไปตามที่กำหนดในคู่มือ และจรรยาบรรณของพนักงาน
  - 7.2 เงินบริจาคเพื่อการกุศล หรือเงินสนับสนุนการให้หรือรับเงินบริจาค หรือเงินสนับสนุน ต้องเป็นไปอย่างโปร่งใส และถูกต้องตามกฎหมาย โดยไม่ต้องมั่นใจว่า เงินบริจาค หรือเงินสนับสนุนไม่ได้ถูกนำไปใช้เพื่อเป็นข้ออ้างในการติดสินบน
  - 7.3 ความสัมพันธ์ทางธุรกิจ ห้ามให้ หรือรับสินบน ในการดำเนินธุรกิจทุกมิติ และต้องเป็นไปอย่างโปร่งใส ซื่อสัตย์ และเป็นไปตามกฎหมายที่เกี่ยวข้อง

## 2. นโยบายการคุ้มครองผู้ร้องเรียน พยาน ผู้ให้ข้อมูล หรือแจ้งเบาะแสเกี่ยวกับการทุจริตผิดกฎหมาย และจรรยาบรรณ (Whistle Blower Policy)

### คำจำกัดความ

ผู้ร้องเรียน หมายถึง พนักงานของ บมจ. โลหะกิจ เม็ททอล และบริษัทย่อย ของ บมจ. โลหะกิจ เม็ททอล ไม่ว่าจะ เป็นพนักงานประจำ พนักงานรายวัน พนักงานจัดจ้างพิเศษ

ผู้รับข้อร้องเรียน หมายถึง กรรมการบริษัท กรรมการตรวจสอบ กรรมการบริหาร กรรมการผู้จัดการคนใดคนหนึ่ง

### เรื่องที่ร้องเรียน หรือ ให้ข้อมูล

เรื่องทุจริต ผิดกฎหมาย กฎระเบียบ ข้อบังคับ หรือจรรยาบรรณ ที่ส่งผลกระทบต่อชื่อเสียง ภาพลักษณ์ ค่านิยม ฐานะทางการเงิน หรือขัดแย้งกับนโยบายในการดำเนินธุรกิจ และเกี่ยวข้องกับผู้บริหารระดับสูง

### ช่องทางการร้องเรียน หรือ แจ้งข้อมูล, การเข้าถึงข้อมูล และคำแนะนำ

1. ด้วยวาจาหรือลายลักษณ์อักษร มาที่

เลขานุการบริษัท

หรือ E-Mail: whistleblower@lohakit.co.th

2. ผ่านทาง E-mail ของบริษัท บนเว็บไซต์ [www.lohakit.co.th](http://www.lohakit.co.th)

3. ผ่านทางไปรษณีย์ ส่งมาที่

เลขานุการบริษัท

บริษัท โลหะกิจเม็ททอล จำกัด (มหาชน)

เลขที่ 43 อาคารไทย ซีซี ทาวเวอร์ ชั้น 16 ห้อง 167-169 ถนนสาทร แขวงยานนาวา เขตสาทร กทม. 10120

โทร. 02 673 9559

### แนวทางการร้องเรียน

1. ผู้ร้องเรียนสามารถร้องเรียนได้มากกว่าหนึ่งช่องทาง และไม่จำเป็นต้องเปิดเผยตัวตน แต่หากเปิดเผยตนเอง จะทำให้ผู้รับร้องเรียนสามารถแจ้งผลการดำเนินการในเรื่องที่ร้องเรียนให้ทราบได้
2. ในกรณีที่ผู้ร้องเรียนเลือกที่จะไม่เปิดเผยชื่อ ต้องระบุรายละเอียดข้อเท็จจริง หรือหลักฐานที่ชัดเจนเพียงพอที่แสดงให้เห็นว่า มีเหตุอันควรเชื่อว่าการกระทำเกิดขึ้นจริงตามที่ให้ข้อมูล รวมทั้งควรแจ้งช่องทางในการสื่อสารกลับ เพื่อให้สามารถแจ้งผลการดำเนินการในเรื่องที่ร้องเรียนให้ทราบได้ ทั้งนี้การร้องเรียนจะถือเป็นความลับ

### ขั้นตอนการตรวจสอบข้อเท็จจริงจากการร้องเรียน

1. ผู้รับข้อร้องเรียนจะเป็นผู้ดำเนินการด้วยตนเอง หรือมอบหมายให้บุคคล หรือคณะบุคคลดำเนินการแทนตน
2. หากตรวจสอบว่าเป็นจริง ถ้าเป็นเรื่องสำคัญที่กระทบต่อชื่อเสียง ค่านิยม ภาพลักษณ์ ให้เสนอเรื่องต่อคณะกรรมการบริหารเพื่อพิจารณา และนำเสนอเรื่องต่อคณะกรรมการตรวจสอบในลำดับต่อไป เพื่อพิจารณาดำเนินการหรือลงโทษตามหลักเกณฑ์ข้อกำหนดของบริษัท

### การคุ้มครองปกป้องผู้ร้องเรียน หรือให้ข้อมูล

1. การคุ้มครองจะเกิดขึ้นทันทีที่ผู้ร้องเรียนได้แจ้งข้อมูลและให้เบาะแส
2. ข้อมูลที่เกี่ยวข้องถือเป็นความลับ และจะเปิดเผยเท่าที่จำเป็น โดยคำนึงถึงความเสียหาย ความปลอดภัยของผู้ร้องเรียน
3. กรณีที่ผู้ร้องเรียนเห็นว่า ตนอาจไม่ปลอดภัย หรืออาจเกิดความเสียหายเดือดร้อน ผู้ร้องเรียนสามารถร้องขอให้บริษัทกำหนดมาตรการคุ้มครองที่เหมาะสม หรือบริษัทอาจกำหนดมาตรการคุ้มครอง โดยผู้ร้องเรียนไม่ต้องร้องขอก็ได้ หากเห็นว่า เป็นเรื่องที่มีแนวโน้มจะเกิดความเดือดร้อนเสียหาย และไม่ปลอดภัย

### 3. นโยบายและขั้นตอนการปฏิบัติเรื่องการให้การช่วยเหลือทางการเงิน/การบริจาคเพื่อการกุศล/ การให้เงินสนับสนุน (Sponsorships)/การจ่ายเงินค่าของขวัญ/ค่าบริการต้อนรับและค่าใช้จ่ายต่างๆ

โดยที่คณะกรรมการบริษัท ได้กำหนดแนวทางการดำเนินธุรกิจด้วยหลักธรรมาภิบาลที่ยึดมั่นในความรับผิดชอบต่อผลกระทบของทุกมิติของการทำธุรกิจ และได้ประกาศนโยบายต่อต้านคอร์รัปชัน (Anti-Corruption Policy) เพื่อเป็นแนวทางการปฏิบัติอย่างเคร่งครัดสำหรับกรรมการ ผู้บริหาร และพนักงานทุกคนนั้น บริษัทจึงได้กำหนดนโยบายและมาตรการที่เกี่ยวข้องในการต่อต้านการคอร์รัปชัน ในการปฏิบัติเรื่องการให้การช่วยเหลือทางการเงิน/การบริจาคเพื่อการกุศล/การให้เงินสนับสนุน (Sponsorships)/การจ่ายเงินค่าของขวัญ/ค่าบริการต้อนรับและค่าใช้จ่ายต่างๆ ไว้ดังต่อไปนี้

1. นโยบายและการปฏิบัติที่เกี่ยวข้องในเรื่องนี้ให้เป็นไปตามที่กำหนดไว้ในนโยบายการต่อต้านคอร์รัปชัน และข้อพึงปฏิบัติทางจริยธรรมของผู้บริหารและพนักงานของบริษัท
2. หากมิได้มีการระบุไว้ ให้ถือปฏิบัติตามนโยบายและแนวทางที่กำหนดไว้

#### นโยบายว่าด้วยการช่วยเหลือทางการเงิน

บริษัทมีนโยบายยึดมั่นในความเป็นกลางทางการเมือง ไม่สนับสนุนให้มีนำเงินทุนหรือความช่วยเหลือในรูปแบบอื่นไปช่วยเหลือทางการเมืองแก่พรรคการเมืองใด ทั้งทางตรงและทางอ้อม

การช่วยเหลือทางการเมือง (Political Contributions) หมายถึง การช่วยเหลือไม่ว่าจะเป็นทางด้านการเงิน หรือการช่วยเหลือในรูปแบบอื่น (In-kind) เช่น การให้สิ่งของหรือบริการ การโฆษณาส่งเสริมหรือสนับสนุนพรรคการเมือง การซื้อบัตรเข้าชมงานที่จัดเพื่อระดมทุนหรือบริจาคเงินให้แก่องค์กรที่มีความสัมพันธ์ใกล้ชิดกับพรรคการเมือง การเป็นตัวแทนบริษัทเพื่อร่วมดำเนินการเกี่ยวกับการรณรงค์ทางการเมือง ฯลฯ

บริษัทฯ ให้การสนับสนุนงานการเมืองการปกครองในระบอบประชาธิปไตย และถือว่าพนักงานมีสิทธิและหน้าที่ในฐานะพลเมืองตามกฎหมายที่จะเข้าไปมีส่วนร่วมหรือสนับสนุนกิจกรรมทางการเมืองต่างๆ ได้อย่างอิสระเป็นการส่วนตัว โดยห้ามไม่ให้พนักงานทุกคนแอบอ้างความเป็นพนักงาน หรือนำทรัพย์สินของบริษัทไปสนับสนุน หรือกระทำการใดๆ

#### นโยบายการบริจาคเพื่อการกุศล

การใช้เงินหรือทรัพย์สินของบริษัทในการบริจาคเพื่อการกุศล จะต้องกระทำอย่างเปิดเผย โปร่งใส ถูกต้องตามกฎหมาย และต้องไม่ถูกนำไปใช้เพื่อเป็นข้ออ้างในการติดสินบน

การบริจาคเพื่อการกุศลจะต้องกระทำในนามบริษัทเท่านั้น และดำเนินการผ่านขั้นตอนการอนุมัติโดยผู้มีอำนาจของบริษัท โดยต้องเป็นการบริจาคให้กับองค์กรหรือหน่วยงาน เพื่อประโยชน์ต่อสังคม การศึกษา หรือสาธารณะ และไม่มีส่วนเกี่ยวข้องกับผลประโยชน์ต่างตอบแทนใดๆ เช่น มูลนิธิ องค์กรสาธารณกุศล วัด สถานศึกษา สถานพยาบาล เป็นต้น ทั้งนี้จะต้องมีการออกหลักฐานรับรองที่น่าเชื่อถือและสามารถตรวจสอบได้

#### นโยบายการให้เงินสนับสนุน (Sponsorships)

เงินสนับสนุน หมายถึงเงินที่จ่ายให้หรือได้รับจากลูกค้า คู่ค้าและหุ้นส่วนทางธุรกิจอย่างสมเหตุสมผล โดยมีวัตถุประสงค์เพื่อธุรกิจ ตราสินค้า หรือชื่อเสียงของบริษัท เป็นประโยชน์ต่อการสร้าง ความน่าเชื่อถือทางการค้า (Goodwill) ช่วยกระชับความสัมพันธ์ทางธุรกิจ และเหมาะสมแก่โอกาส

การใช้เงินหรือทรัพย์สินของบริษัทเพื่อเป็นเงินสนับสนุน (Sponsorships) จะต้องกระทำอย่างเปิดเผย โปร่งใส ถูกต้องตามกฎหมาย และต้องไม่ถูกนำไปใช้เพื่อเป็นข้ออ้างในการติดสินบน

การให้เงินสนับสนุนจะต้องกระทำในนามบริษัทเท่านั้น และดำเนินการผ่านขั้นตอนการอนุมัติโดยผู้มีอำนาจของบริษัท โดยเงินสนับสนุนที่จ่ายไป ต้องมีวัตถุประสงค์เพื่อธุรกิจ สร้างภาพลักษณ์หรือชื่อเสียงที่ดีให้กับบริษัททั้งนี้จะต้องมีการออกหลักฐานรับรองที่น่าเชื่อถือ ระบุวัตถุประสงค์และผู้รับเงินที่ชัดเจนสามารถตรวจสอบได้

## นโยบายการจ่ายเงินค่าของขวัญ/ค่าบริการต้อนรับและค่าใช้จ่ายต่างๆ

บริษัทมีนโยบายที่ห้ามกรรมการ และพนักงานต้องไม่รับหรือให้ของขวัญ ของที่ระลึกใดๆ กับผู้มีส่วนได้ส่วนเสีย ในเรื่องงานที่ตนรับผิดชอบอยู่ ทั้งทางตรงและทางอ้อม แก่เจ้าหน้าที่ของรัฐ หน่วยงานของรัฐ หน่วยงานเอกชนและ คู่ค้าทางธุรกิจ เพื่อให้ได้มาซึ่งผลประโยชน์ในทางมิชอบและเป็นการชักนำให้เกิดการละเว้นในการปฏิบัติหน้าที่ของตน เว้นแต่เป็นการให้หรือรับของขวัญ ของที่ระลึกตามโอกาสหรือวาระต่างๆ ที่เหมาะสม เช่น การให้ตามขนบธรรมเนียม ประเพณีท้องถิ่นหรือจารีตทางการค้า เหมาะสมกับโอกาส และต้องมีมูลค่าไม่มากเกินไปกว่าปกติวิสัยหรือมีมูลค่าไม่เกิน ข้อห้ามที่เจ้าหน้าที่ของรัฐพึงรับได้

การใช้จ่ายสำหรับการเลี้ยงรับรองทางธุรกิจ และการใช้จ่ายอื่นๆ ที่เกี่ยวข้องกับการปฏิบัติตามสัญญาทางธุรกิจ สามารถกระทำได้ แต่ต้องอยู่ในระดับและขอบเขตที่เหมาะสม มีความสมเหตุสมผล สามารถตรวจสอบได้

## ขั้นตอนการปฏิบัติ และการควบคุมเรื่องการให้การช่วยเหลือทางการเงิน/การบริจาคเพื่อการกุศล/การให้เงินสนับสนุน (Sponsorships)/การจ่ายเงินค่าของขวัญ/ค่าบริการต้อนรับ และค่าใช้จ่ายต่างๆ

เมื่อบริษัทมีความประสงค์จะบริจาคเงินหรือทรัพย์สินเพื่อการกุศล ให้เงินสนับสนุน หรือจ่ายเงินค่าของขวัญ/ค่าบริการต้อนรับ และค่าใช้จ่ายต่างๆ แก่องค์กร หรือหน่วยงานให้ปฏิบัติตามขั้นตอนดังต่อไปนี้

1. หน่วยงานได้รับหนังสือ หรือประกาศขอการสนับสนุน โดยเสนอพิจารณาในเรื่องต่างๆ เช่น
  - พิจารณาว่าเป็นไปตามนโยบายและวัตถุประสงค์ของบริษัทหรือไม่
  - พิจารณาว่าการบริจาคเพื่อการกุศล หรือเงินสนับสนุน ค่าของขวัญ/ค่าบริการต้อนรับ และค่าใช้จ่ายต่างๆ เงินเป็นไปตามปกติ/ธรรมเนียมธุรกิจหรือไม่
  - ตรวจสอบ และติดตามข้อมูลประกอบการขอสนับสนุนมีวัตถุประสงค์ชัดเจนความเหมาะสมด้านปริมาณ และจำนวนเงิน มีหน่วยงานที่-มีที่-อยู่แน่นอน และมีผู้รับผิดชอบที่ชัดเจน
2. หน่วยงานนำเรื่องเสนอต่อกรรมการผู้จัดการในการพิจารณาอนุมัติ

## 4. การเปิดเผยข้อมูลและความโปร่งใส

นโยบายเกี่ยวกับการกำกับดูแลกิจการ คณะกรรมการบริษัทได้กำหนดนโยบายเกี่ยวกับการกำกับดูแลกิจการ เนื่องจากเห็นว่าเป็นสิ่งที่มีความสำคัญและจำเป็นต่อการดำเนินธุรกิจให้มีการเจริญเติบโตที่ยั่งยืน คณะกรรมการบริษัท มีความมุ่งมั่นและตั้งใจที่จะปฏิบัติตามหลักการดังกล่าว โดยได้กำหนดนโยบายและทิศทางการดำเนินงานของบริษัท ให้มีความสำคัญต่อระบบควบคุมภายในและการตรวจสอบภายใน กำกับดูแลฝ่ายจัดการให้ดำเนินการนโยบายอย่างมีประสิทธิภาพเพื่อประโยชน์ในระยะยาวของผู้ถือหุ้น ภายใต้กรอบข้อกำหนดของกฎหมายและจริยธรรมทางธุรกิจ รวมทั้งมุ่งมั่นในเรื่องความโปร่งใสในการดำเนินกิจการ การเปิดเผยข้อมูล และการบริหารความเสี่ยงที่เหมาะสม

การประชุมคณะกรรมการ คณะกรรมการบริษัทมีกำหนดประชุมโดยปกติอย่างน้อยไตรมาสละ 1 ครั้ง และมีการประชุมเพิ่มเติมตามความจำเป็น เลขาธิการคณะกรรมการบริษัทได้จัดส่งหนังสือเชิญประชุมพร้อมระเบียบวาระการประชุมและเอกสารก่อนการประชุมล่วงหน้า 7 วัน เพื่อให้คณะกรรมการได้มีเวลาศึกษาข้อมูลอย่างเพียงพอก่อนเข้าร่วมประชุม ทั้งนี้ ได้มีการจัดบันทึกการประชุมเป็นลายลักษณ์อักษร จัดเก็บรายงานการประชุมที่ผ่านการรับรองจาก คณะกรรมการพร้อมให้คณะกรรมการและผู้ที่เกี่ยวข้องตรวจสอบได้

ในปี 2559 และ ปี 2560 คณะกรรมการมีการประชุมรายละเอียดดังนี้

กรรมการ	ปี 2559 (1 เม.ย. 58 - 31 มี.ค. 59)	ปี 2560 (1 เม.ย. 59 - 31 มี.ค. 60)
	จำนวนครั้งการประชุม / จำนวนครั้งที่เข้าร่วมประชุม	จำนวนครั้งการประชุม / จำนวนครั้งที่เข้าร่วมประชุม
1. นายวันชัย อ่ำพึ้งอาดม	4/4	4/4
2. นายประสาน อัครพงศ์พิศักดิ์	4/4	4/4
3. นายอนันต์ มนัสชินอภิสิทธิ์	4/4	4/4
4. นายสมนึก ธนะสาร	4/4	4/4
5. นายอนุรุทธ ว่องวานิช	4/3	4/3
6. นายธีระ ณ วัจนาย	4/3	4/3
7. นายเลิศ นิตยธีรานนท์	4/4	4/4

ในปี 2559 และ ปี 2560 คณะกรรมการสรรหาและพิจารณาค่าตอบแทนมีการประชุมรายละเอียดดังนี้

กรรมการ	ปี 2559* (1 เม.ย. 58 - 31 มี.ค. 59)	ปี 2560** (1 เม.ย. 59 - 31 มี.ค. 60)
	จำนวนครั้งการประชุม / จำนวนครั้งที่เข้าร่วมประชุม	จำนวนครั้งการประชุม / จำนวนครั้งที่เข้าร่วมประชุม
1. นายธีระ ณ วัจนาย	-	1/1
2. นายวันชัย อ่ำพึ้งอาดม	-	1/1
3. นายเลิศ นิตยธีรานนท์	-	1/1

หมายเหตุ : \* ในปี 2559 บริษัทฯ เริ่มจัดตั้งคณะกรรมการสรรหาและพิจารณาค่าตอบแทน จึงยังไม่มีการประชุม

\*\* ในปี 2560 มีการประชุมคณะกรรมการสรรหาและพิจารณาค่าตอบแทน ในวันที่ 18 พฤษภาคม 2560

ในปี 2559 และ ปี 2560 คณะกรรมการบริหารความเสี่ยงมีการประชุมรายละเอียดดังนี้

กรรมการ	ปี 2559* (1 เม.ย. 58 - 31 มี.ค. 59)	ปี 2560 (1 เม.ย. 59 - 31 มี.ค. 60)
	จำนวนครั้งการประชุม / จำนวนครั้งที่เข้าร่วมประชุม	จำนวนครั้งการประชุม / จำนวนครั้งที่เข้าร่วมประชุม
1. นายประสาน อัครพงศ์พิศักดิ์	-	6/6
2. นายอนันต์ มนัสชินอภิสิทธิ์	-	6/6
3. นายสมนึก ธนะสาร	-	6/6
4. นายวิศิษฐ์ วยยศโกวิท	-	6/6
5. นายวิทวัส อัครพงศ์พิศักดิ์	-	6/6

หมายเหตุ : \* ในปี 2559 บริษัทฯ เริ่มจัดตั้งคณะกรรมการบริหารความเสี่ยง จึงยังไม่มีการประชุม

ในปี 2559 และ ปี 2560 คณะกรรมการ และผู้บริหาร มีการถือครองหุ้นของบริษัท ดังนี้

กรรมการ และผู้บริหาร	ปี 2559 (1 เม.ย. 58 - 31 มี.ค. 59)	ปี 2560 (1 เม.ย. 59 - 31 มี.ค. 60)
	จำนวนหุ้น	จำนวนหุ้น
1. นายวันชัย อ่ำพืงอาดม	-	-
2. นายประสาน อัครพงศ์พิศักดิ์	44,046,300	13,320,960
3. นายอนันต์ มนต์ชินอภิสิทธิ์	-	-
4. นายสมนึก ธนะสาร	-	-
5. นายอนุรุทธ ว่องวานิช	-	-
6. นายธีระ ณ วังขนาย	-	-
7. นายเลิศ นิตยธีรานนท์	-	-
8. นายวิทวัส อัครพงศ์พิศักดิ์	13,320,760	15,980,760
9. นายวิศิษฐ์ วยศโกวิท	-	-
10. นายวรศักดิ์ วงศ์ประกรณ์กุล	-	-
11. นายชัยวัฒน์ โปสุวรรณานา	-	-

รายงานของคณะกรรมการ คณะกรรมการบริษัทเป็นผู้รับผิดชอบต่อการเงินของบริษัท และข้อมูลทางการเงินที่ปรากฏในรายงานประจำปี โดยงบการเงินของบริษัทจัดทำขึ้นตามมาตรฐานการบัญชีที่รับรองทั่วไปในประเทศไทย มีการพิจารณาใช้นโยบายบัญชีที่เหมาะสมและถือปฏิบัติอย่างสม่ำเสมอ และใช้ดุลยพินิจอย่างระมัดระวังและประมาณการที่ดีที่สุดในการจัดทำ รวมทั้งมีการเปิดเผยข้อมูลสำคัญอย่างเพียงพอในหมายเหตุประกอบงบการเงิน

นอกจากนี้ ยังกำหนดให้คณะกรรมการตรวจสอบ เป็นผู้ดูแลพิจารณาถ่วงดุลการรายงานทางงบการเงิน รวมถึงการเปิดเผยข้อมูลในงบการเงินของบริษัท

ความสัมพันธ์กับผู้ลงทุน คณะกรรมการบริษัทจะจัดให้มีบุคลากรรับผิดชอบในเรื่องการเปิดเผยข้อมูลสารสนเทศที่สำคัญของบริษัทให้ถูกต้อง ทันเวลา และโปร่งใส และในอนาคตคณะกรรมการจะพิจารณากำหนดผู้รับผิดชอบเกี่ยวกับ “ผู้ลงทุนสัมพันธ์” เพื่อเป็นตัวแทนในการสื่อสารกับนักลงทุนที่เป็นสถาบัน ผู้ถือหุ้น และนักวิเคราะห์ทั่วไป

คณะกรรมการให้ความสำคัญต่อการเปิดเผยข้อมูลที่มีความถูกต้องครบถ้วน โปร่งใส และทั่วถึง ทั้งรายงานข้อมูลทางการเงินและข้อมูลทั่วไป โดยจัดให้มีการแถลงข่าวต่อสื่อมวลชน และบุคคลภายนอก ผ่านกิจกรรมของตลาดหลักทรัพย์ฯ ในงาน Opportunity Day ในทุกไตรมาส บริษัทยังได้มอบหมายให้มีเจ้าหน้าที่นักกลลงทุนสัมพันธ์เป็นผู้รับผิดชอบในเรื่องการเปิดเผยข้อมูลสารสนเทศที่สำคัญของบริษัท เพื่อเป็นตัวแทนในการสื่อสารกับนักลงทุนที่เป็นสถาบัน ผู้ถือหุ้น และนักวิเคราะห์ทั่วไป ทั้งนี้ นักลงทุนทั่วไปสามารถติดต่อขอทราบข้อมูลของบริษัทได้ที่หมายเลขโทรศัพท์ 02-673-9559 ต่อ 210 หรือที่ E-mail: ird@lohakit.co.th

บริษัทฯ ได้ให้ความสำคัญเกี่ยวกับการพัฒนาความรู้ และฝึกอบรมของคณะกรรมการ โดยมีกรรมการ คือ คุณธีระ ณ วังขนาย ตำแหน่งกรรมการบริษัท, กรรมการตรวจสอบ และประธานกรรมการสรรหาและพิจารณาคำตอบแทน เข้าร่วมการอบรมในหลักสูตร ในปี 2559 ดังนี้

- Corporate Governance for Executive (CGE 6/2016)
- Board that Make a Difference (BMD 2/2016)
- Tax Management Strategies รุ่น 36 (Dharmmiti Seminar)

ซึ่งจัดโดย สมาคมส่งเสริมสถาบันกรรมการบริษัทไทย (IOD) ทั้งนี้ บริษัทฯ ได้มีช่องทางในการแจ้งเบาะแสการกระทำผิดเกี่ยวกับการทุจริตผิดกฎหมาย และจรรยาบรรณ (Whistle Blower Policy) ไว้ในเว็บไซต์ของบริษัทฯ และช่องทางตามที่ได้กำหนดไว้ในนโยบายการคุ้มครองผู้ร้องเรียน พยาน ผู้ใช้ข้อมูล หรือแจ้งเบาะแสเกี่ยวกับการทุจริตผิดกฎหมาย และจรรยาบรรณ (Whistle Blower Policy)



## (5) ความรับผิดชอบของคณะกรรมการ

คณะกรรมการบริษัทได้มีส่วนร่วมในการกำหนดวิสัยทัศน์ ภารกิจ กลยุทธ์ เป้าหมายการดำเนินธุรกิจ แผนธุรกิจ และงบประมาณของบริษัท ตลอดจนกำกับดูแลให้ฝ่ายจัดการดำเนินการให้เป็นไปตามเป้าหมาย และแผนธุรกิจและงบประมาณที่กำหนดไว้ได้อย่างมีประสิทธิภาพและประสิทธิผล เพื่อเพิ่มมูลค่าทางเศรษฐกิจสูงสุดให้กิจการ และความมั่นคงสูงสุดให้แก่ผู้ถือหุ้น

การถ่วงดุลของกรรมการที่ไม่เป็นผู้บริหาร

คณะกรรมการบริษัทมีจำนวน 7 ท่าน ประกอบด้วย

- กรรมการที่เป็นผู้บริหารจำนวน 3 ท่าน
- กรรมการที่ไม่เป็นผู้บริหารจำนวน 1 ท่าน
- กรรมการที่เป็นกรรมการอิสระจำนวน 3 ท่าน

ดังนั้น บริษัทมีกรรมการที่เป็นอิสระจำนวน 3 ท่าน คิดเป็นร้อยละ 42.86 ของจำนวนกรรมการทั้งหมด การรวมหรือแยกตำแหน่ง ประธานกรรมการไม่เป็นบุคคลเดียวกับกรรมการผู้จัดการ เพื่อเป็นการแบ่งแยกหน้าที่ในการกำหนดนโยบายกำกับดูแลและบริหารงานประจำ โดยมี การแบ่งแยกบทบาทหน้าที่อย่างชัดเจน

บริษัทฯ มีนโยบายที่จะทำการปฏิรูปโครงสร้างใหม่ทุกคน เพื่อสร้างความรู้ความเข้าใจในธุรกิจ และการดำเนินการด้านต่างๆ ของบริษัทฯ เพื่อเตรียมความพร้อมในการปฏิบัติหน้าที่ของกรรมการ โดยการนำเสนอลักษณะ และนโยบายธุรกิจ ภาพรวมการดำเนินธุรกิจและผลการดำเนินงาน เพื่อให้กรรมการใหม่ได้เห็นภาพที่ชัดเจน

ข้อมูลสารสนเทศที่สำคัญและจำเป็นต่อการปฏิบัติหน้าที่ของกรรมการใหม่ที่ใช้ในการปฏิรูปโครงสร้างใหม่ คือ

1. เรื่องที่บริษัทจะต้องปฏิบัติตามกฎหมาย อาทิ การซื้อขายหุ้นของบริษัท และการรายงานการมีส่วนได้เสียของตนเอง คู่สมรส และญาติสนิทที่เป็นผู้ถือหุ้นใหญ่ กรรมการผู้บริหารในธุรกิจต่างๆ และความสัมพันธ์กับบริษัท เป็นต้น
2. หนังสือบริคณห์สนธิ และข้อบังคับ
3. ขอบเขต หน้าที่ และความรับผิดชอบของคณะกรรมการบริษัทและคณะกรรมการชุดย่อย
4. รายงานการประชุมคณะกรรมการ และกำหนดการประชุม
5. นโยบายการกำกับดูแลกิจการที่ดี
6. การดูแลการใช้ข้อมูลภายใน
7. นโยบายด้านความเสี่ยง
8. การควบคุมภายใน
9. รายการที่เกี่ยวข้อง (Conflict of Interest)
10. คู่มือจรรยาบรรณธุรกิจ และข้อพึงปฏิบัติในการทำงาน (Code of Conduct)
11. นโยบายต่อต้านคอร์รัปชัน และการแจ้งเบาะแส (Whistle Blowing)
12. ข้อพิพาททางกฎหมาย (ถ้ามี)
13. รายงานขององค์กรกำกับดูแลที่ให้บริการปรับปรุงและปฏิบัติตาม

ทั้งนี้ให้ เลขานุการบริษัทเป็นผู้จัดทำเอกสารที่เกี่ยวข้องดังกล่าว

### คำตอบแทนกรรมการและผู้บริหาร

บริษัทให้คณะกรรมการสรรหาและพิจารณาคำตอบแทน ได้ปฏิบัติหน้าที่ภายใต้ขอบเขตอำนาจหน้าที่ของคณะกรรมการสรรหาและพิจารณาคำตอบแทน ตามที่ได้รับมอบหมายจากคณะกรรมการบริษัท โดยกำหนดนโยบาย คำตอบแทนกรรมการไว้อย่างชัดเจนและโปร่งใส โดยคำตอบแทนอยู่ในระดับเดียวกับอุตสาหกรรม รวมทั้งคำนึง ประสิทธิภาพ ภาระหน้าที่ ขอบเขตของบทบาทและความรับผิดชอบ เพื่อที่จะดูแลและรักษากรรมการที่มีคุณสมบัติที่ต้องการ และได้ขออนุมัติจากที่ประชุมผู้ถือหุ้นแล้ว

## คณะอนุกรรมการ

คณะกรรมการบริษัทได้มีการแต่งตั้งคณะกรรมการตรวจสอบเพื่อช่วยในการกำกับดูแลกิจการของบริษัท โดยมี การกำหนดอำนาจหน้าที่ของคณะกรรมการตรวจสอบไว้อย่างชัดเจนตามรายละเอียดการมอบอำนาจจากคณะกรรมการ

## ความรับผิดชอบต่อสังคม (Corporate Social Responsibilities: CSR)

บริษัท โลหะกิจ เม็ททอล จำกัด (มหาชน) มีความตั้งใจที่จะนำหลักและแนวกรอบการรายงานข้อมูลด้านความรับผิดชอบต่อสังคมแบบบูรณาการมาปรับใช้ในการบริหาร และการจัดการองค์กร ทั้งนี้ บริษัทฯ เล็งเห็นความสำคัญต่อความรับผิดชอบต่อสังคมด้วยความเชื่อมั่นว่าจะดำเนินงานด้านความรับผิดชอบต่อสังคมจะเป็นแนวทางที่จะนำไปสู่การพัฒนาที่ยั่งยืนในอนาคต

### นโยบายและภาพรวม

ด้วยคณะกรรมการบริษัทได้มีนโยบายให้การดำเนินธุรกิจของบริษัทและบริษัทย่อยเป็นไปด้วยความรับผิดชอบต่อสังคม สิ่งแวดล้อม และกลุ่มของผู้ที่มีส่วนได้เสีย (Stakeholders) ตามหลักการ 8 ข้อ ที่ได้ปฏิบัติอยู่ในกระบวนการทำงานของหลักกิจการ เพื่อนำไปสู่ความยั่งยืนในการดำเนินธุรกิจ

1. การประกอบกิจการด้วยความเป็นธรรม
2. การต่อต้านการทุจริตคอร์รัปชัน
3. การเคารพสิทธิมนุษยชน
4. การปฏิบัติต่อแรงงานอย่างเป็นธรรม
5. ความรับผิดชอบต่อผู้บริโภค
6. การดูแลรักษาสิ่งแวดล้อม
7. การร่วมพัฒนาชุมชนหรือสังคม
8. การมีนวัตกรรมและเผยแพร่นวัตกรรมซึ่งได้จากการดำเนินงานที่มีความรับผิดชอบต่อสังคม สิ่งแวดล้อม และผู้มีส่วนได้เสีย

นอกเหนือจากการดำเนินธุรกิจอย่างมีจริยธรรม อันเป็นหลักการสำคัญที่บริษัทฯ ได้ปลูกฝังให้แก่พนักงาน จนกลายเป็นวัฒนธรรมองค์กรที่ชัดเจนของบริษัทฯ แล้ว บริษัทฯ ยังได้ตั้งปณิธานในการแสดงความรับผิดชอบต่อสังคม โดยดำเนินโครงการสาธารณประโยชน์ต่างๆ อย่างต่อเนื่องเป็นรูปธรรม เพื่อมุ่งสร้างจิตสำนึกในการเป็นผู้ให้และเกื้อกูลสังคม ด้วยการเปิดโอกาสให้พนักงานทุกคนได้เข้าร่วมกิจกรรมเพื่อสาธารณประโยชน์ต่างๆ กิจกรรมเพื่อสังคมแต่ละโครงการ มีการตั้งคณะทำงานในการรับผิดชอบต่อและปฏิบัติการ เพื่อให้บรรลุวัตถุประสงค์ที่วางไว้ ตามนโยบายการดำเนินงานที่มุ่งเน้นการสร้างคุณค่าที่ยั่งยืนแก่ชุมชนและสังคม

### การดำเนินงานให้เป็นไปตามนโยบาย

การดำเนินงานตามนโยบายของบริษัทฯ จากนโยบายภาพรวมที่บริษัทฯ ได้ยึดถือไม่ได้เพียงจารึกไว้เป็นลายลักษณ์อักษรเพียงเท่านั้น แต่นำมาปฏิบัติใช้อย่างเคร่งครัด ดังนี้

1. **การประกอบกิจการด้วยความเป็นธรรม** จรรยาบรรณในการดำเนินธุรกิจของบริษัทฯ ครอบคลุมการเคารพกฎหมาย ปราศจากการมีส่วนได้ส่วนเสียและความขัดแย้งทางผลประโยชน์ การรักษาความลับและการใช้ข้อมูลภายใน การปฏิบัติต่อลูกค้าและผู้บริโภค การปฏิบัติต่อคู่แข่งทางการค้า การจัดซื้อจัดหาและการปฏิบัติต่อคู่ค้า ความรับผิดชอบต่อชุมชนและสังคมโดยรวม การปฏิบัติต่อพนักงาน การควบคุมและการตรวจสอบภายใน การรับการใช้ทรัพย์สินหรือประโยชน์อื่นใด ความปลอดภัยด้านสุขอนามัยและสิ่งแวดล้อม ทรัพย์สินทางปัญญาและการใช้ระบบคอมพิวเตอร์ บริษัทฯ กำหนดให้พนักงานใหม่ทุกคนจะต้องได้รับการอบรมในระหว่างการประชุมนิเทศ และการพัฒนาหลักสูตรอบรม ทบทวนสำหรับพนักงานปัจจุบัน เพื่อให้มั่นใจว่าพนักงานทุกคนมีความตระหนัก และเข้าใจอยู่เสมอ เพื่อสร้างจิตสำนึก และความเข้าใจของพนักงาน และยังคงครอบคลุมไปถึงกระบวนการวัดประสิทธิผลของระบบเพื่อการปรับปรุงให้ดียิ่งขึ้น

นอกจากนี้ บริษัทฯ ยังจัดให้มีการสร้างจิตสำนึกทั่วทั้งองค์กรอย่างต่อเนื่องผ่านสื่อและกิจกรรมต่างๆ เพื่อให้มั่นใจว่าพนักงานสามารถนำจรรยาบรรณในการดำเนินธุรกิจไปประยุกต์ในการทำงานได้อย่างมีประสิทธิภาพ

- 2. การต่อต้านการทุจริตคอร์รัปชัน** บริษัทฯ มีนโยบายการดำเนินกิจการให้ถูกต้องตามกฎหมาย และเป็นประโยชน์ต่อสังคม สนับสนุนให้พนักงานของบริษัทปฏิบัติงานอย่างมีคุณธรรมและเป็นพลเมืองที่ดีของประเทศชาติ รวมทั้งส่งเสริมให้คู่ค้าของกลุ่มบริษัทดำเนินธุรกิจที่ถูกต้องด้วยความโปร่งใสด้วยเช่นกัน เพื่อให้สังคมโดยรวมดำเนินไปได้โดยสันติสุข บริษัทฯ จึงกำหนดให้การต่อต้านการทุจริตและการติดสินบนเป็นนโยบายที่สำคัญอีกนโยบายหนึ่งของบริษัทฯ

ทั้งนี้ เมื่อวันที่ 20 มีนาคม 2558 บริษัทฯ ได้เข้าประกาศเจตนารมณ์เข้าร่วมปฏิบัติในการต่อต้านการทุจริตของภาคเอกชนไทย (Collective Action Coalition) และได้รับการตอบรับเมื่อวันที่ 3 เมษายน 2558 ในการเข้าร่วมโดยแนวร่วมนี้จะร่วมมือกับภาครัฐ ภาคประชาสังคม สื่อมวลชนและองค์กรระหว่างประเทศเพื่อร่วมสร้างมาตรฐานการประกอบธุรกิจที่ใสสะอาด และบริษัทที่เข้าร่วมจะดำเนินงานตามกรอบและขั้นตอนซึ่งเป็นไปตามหลักการสากลอันได้แก่ หลักที่ 10 ว่าด้วยการต่อต้านการทุจริตตาม The Ten Principles of the United Nations Global Compact หลักการดำเนินธุรกิจว่าด้วยการต่อต้านการให้สินบน (Business Principles for Countering Bribery) ซึ่งกำหนดโดย Transparency International รวมถึงหลักการต่างๆ ที่เผยแพร่โดย ธนาคารโลก และ Center for International Private Enterprise (CIPE) และ องค์กรนานาชาติอื่นๆ

โดยบริษัทฯ ได้กำหนดนโยบายการต่อต้านการทุจริตและการติดสินบนเพื่อให้ได้รับการปฏิบัติอย่างเป็นรูปธรรม โดยกำหนดหน้าที่ความรับผิดชอบของคณะกรรมการ คณะกรรมการตรวจสอบ และกรรมการผู้จัดการ เพื่อดำเนินการดูแลให้นโยบายการต่อต้านการทุจริตและการติดสินบนได้รับการปฏิบัติตามแนวทางการปฏิบัติและดำเนินการอย่างถูกต้อง

เมื่อวันที่ 22 เมษายน 2559 บริษัทฯ ได้รับมติรับรองฐานะสมาชิกแนวร่วมปฏิบัติของภาคเอกชนไทยในการต่อต้านการทุจริต

- 3. การเคารพสิทธิมนุษยชน** บริษัทฯ มีนโยบายที่จะปฏิบัติตามกฎหมายและข้อบังคับที่เกี่ยวข้องกับพนักงาน และหลักการเกี่ยวกับสิทธิมนุษยชนขั้นพื้นฐานตามเกณฑ์สากล โดยไม่แบ่งแยกถิ่นกำเนิด เชื้อชาติ เพศ อายุ สีผิว ศาสนา ความพิการ ฐานะชาติตระกูล สถานศึกษา หรือสถานอื่นใดที่มีได้เกี่ยวข้องโดยตรงกับการปฏิบัติงาน รวมทั้งให้ความเคารพต่อความเป็นปัจเจกชนและศักดิ์ศรีของความเป็นมนุษย์ โดยที่ผ่านมามีข้อร้องเรียนเรื่องการละเมิดสิทธิมนุษยชน

- 4. การปฏิบัติต่อแรงงานอย่างเป็นธรรม** บริษัทฯ ได้ตระหนักอยู่เสมอว่า พนักงานทุกคนเป็นทรัพยากรที่ทรงคุณค่าที่สุดของบริษัทฯ เป็นปัจจัยแห่งความสำเร็จของการบรรลุเป้าหมายของบริษัทฯ บริษัทฯ จึงให้การดูแลและการปฏิบัติที่เป็นธรรมทั้งในด้านโอกาส ผลตอบแทน การแต่งตั้ง โยกย้าย และสวัสดิการที่เหมาะสม และเป็นธรรม ในด้านต่างๆ เช่น

- ด้านการบริหารค่าจ้าง ผลตอบแทนและสวัสดิการต่างๆ บริหารโดยคำนึงถึงหลักการจูงใจพนักงาน ให้พนักงานปฏิบัติงานเต็มความสามารถ มีความเป็นธรรม เป็นไปตามข้อกำหนดของกฎหมายและมีระบบแบบแผนในการปฏิบัติที่เป็นมาตรฐานเดียวกัน มีการประเมินและวิเคราะห์ค่าจ้างให้มีความเป็นปัจจุบัน เหมาะสมกับระดับหน้าที่ความรับผิดชอบสอดคล้องกับการดำเนินธุรกิจ และอยู่ในระดับที่สามารถแข่งขันได้หรือเทียบเท่ากับอัตราค่าตอบแทนของบริษัทอื่นๆ ในธุรกิจเดียวกัน
- ด้านการพัฒนาศักยภาพของพนักงาน บริษัทฯ ได้ให้ความสำคัญในการพัฒนาความรู้ ความสามารถและทักษะการบริหาร โดยผ่านกระบวนการฝึกอบรม การสัมมนา การดูงาน และยังมีมุ่งมั่นที่จะสร้างกรอบการพัฒนาบุคลากร เพื่อเพิ่มขีดความสามารถของพนักงานทุกระดับและเป็นไปอย่างต่อเนื่อง
- ด้านการจ้างงาน การปฏิบัติงาน ความก้าวหน้าในอาชีพการงาน บริษัทฯ ได้กำหนดแนวปฏิบัติที่ชัดเจนเป็นมาตรฐาน ตั้งอยู่บนหลักการที่ไม่เลือกปฏิบัติและสอดคล้องกับกฎหมายต่างๆ ที่เกี่ยวข้อง โดยให้โอกาสทุกคนอย่างเท่าเทียมกัน ทั้งในด้านสัดส่วนของหญิง ชาย เชื้อชาติ ศาสนา ภูมิลำเนาเดิม อายุ สภาพความพิการ ฐานะทางเศรษฐกิจสังคม หรือ คุณวุฒิการศึกษา

- ด้านความปลอดภัยและสุขอนามัยในที่ทำงาน บริษัทฯ ได้ห่วงใยในชีวิต และสุขภาพของพนักงานทุกคน ดังนั้น การบริหารจัดการด้านความปลอดภัยและสภาพแวดล้อมในการทำงาน นอกจากจะเป็นไปตามมาตรฐานที่กฎหมายกำหนดแล้ว บริษัทฯ ยังสนับสนุนและส่งเสริมให้มีการจัดกิจกรรมความปลอดภัยอย่างต่อเนื่องอีกด้วย
5. **ความรับผิดชอบต่อผู้บริโภค** บริษัทฯ ได้ให้ความสำคัญในการให้บริการของลูกค้า และจัดทำแบบสำรวจความพึงพอใจของลูกค้า เป็นประจำทุกปี เพื่อนำผลการประเมินมาปรับปรุงและพัฒนาการทำงานให้มีประสิทธิภาพมากยิ่งขึ้น
6. **การดูแลรักษาสิ่งแวดล้อม** ในการดำเนินธุรกิจ บริษัทฯ ได้มีการรณรงค์ให้พนักงานประหยัดพลังงานและทรัพยากรธรรมชาติไปพร้อมๆ กับการปลูกจิตสำนึกของพนักงาน อาทิเช่น
- การรณรงค์ให้พนักงานเปลี่ยนมาใช้ระบบขนส่งที่ทางบริษัทฯ ที่จัดไว้เพื่อเป็นการอำนวยความสะดวก และเป็นการประหยัดค่าใช้จ่ายในการเดินทางให้กับพนักงาน พร้อมทั้งเป็นการรักษาสีเขียวและเป็นการลดมลพิษทางอากาศ
  - การรณรงค์ให้ปิดไฟฟ้า และปิดหน้าจอคอมพิวเตอร์ ช่วงพักกลางวันระหว่างเวลา 12.00 - 13.00 น. ทั้งนี้ เพื่อให้พนักงานฝึกปฏิบัติการประหยัดพลังงานและนำไปประยุกต์ใช้ในชีวิตประจำวัน รวมถึงการเผยแพร่วิธีการประหยัดพลังงานในสังคมของตนเอง
  - การกำจัดขยะหรือกากพิษจากการผลิตให้เป็นไปตามมาตรฐานและกฎหมายด้านงานอุตสาหกรรมต่างๆ ที่เกี่ยวข้องอย่างเข้มงวด
7. **การร่วมพัฒนาชุมชนหรือสังคม** บริษัทฯ ได้วางแผนการพัฒนาชุมชนและสังคม ภายใต้การสร้างความเชื่อมโยงของชีวิตในเมืองและผืนป่า และสังคมเมือง ปัจจุบันแหล่งอาศัยที่สำคัญของสัตว์ป่าชายเลน ได้ถูกบุกรุกอย่างมาก ด้วยสังคมและชุมชนมนุษย์ ส่งผลกระทบต่อประชากรของสัตว์น้ำ ทั้งนี้ บริษัทฯ ได้เล็งเห็นความสำคัญที่จะอนุรักษ์และรักษาระดับประชากรสัตว์น้ำ และป่าชายเลน ซึ่งสอดคล้องกับนโยบายของบริษัทฯ ซึ่งรายละเอียดของโครงการสามารถดูได้ในหัวข้อนี้

กรอบการทำงาน	โครงการ	ผู้ได้รับประโยชน์	ผลผลิต / ผลกระทบ
การศึกษา	การมอบทุนการศึกษาให้กับมหาวิทยาลัยเทคโนโลยีพระจอมเกล้าธนบุรี	นักศึกษา	สร้างโอกาสให้นักศึกษาได้มีวิชาชีพที่ดีในอนาคต
	บริจาคเงิน สิ่งของ และอาหารกลางวัน	ศูนย์อบรมเด็กก่อนเกณฑ์ วัดชนนิมิตร	สร้างโอกาสทางการศึกษา และกิจกรรมที่เป็นการเพิ่มทักษะการเรียนรู้
สิ่งแวดล้อม	โครงการปลูกป่าชายเลน	สัตว์น้ำ และสิ่งแวดล้อม	สร้างพื้นที่ป่าชายเลนให้มีพื้นที่มากขึ้น และเพิ่มจำนวนสัตว์น้ำป่าชายเลน
สังคม และประชากร	บริจาคผ้าทราย (HL - 3) ให้กับกรมราชทัณฑ์	กรมราชทัณฑ์ และสังคม	สร้างและฝึกวิชาชีพให้กับผู้ต้องขัง เพื่อนำความรู้ออกไปประกอบอาชีพที่สุจริต
	บริจาคเงินร่วมกับสภาอากาศชาติเพื่อศูนย์แม่เรিংแห่งชาติ โรงพยาบาลจุฬาลงกรณ์	ประชาชน	ประชาชนได้รับการรักษาที่ดี และมีสุขภาพที่ดีขึ้น

8. การมีนวัตกรรมและเผยแพร่วัตกรรมซึ่งได้จากการดำเนินงานที่มีความรับผิดชอบต่อสังคม สิ่งแวดล้อม และผู้มีส่วนได้เสีย ปัจจุบันบริษัทฯ ได้ศึกษาและวางแผนหาแนวความคิดในการจัดหานวัตกรรมใหม่ๆ เพื่อมาดำเนินงานของบริษัทฯ ให้มีประสิทธิภาพสูงสุด ภายใต้กระบวนการควบคุมที่ดี และมุ่งส่งเสริมพร้อมพัฒนาศักยภาพของบริษัทฯ

### การดูแลเรื่องการใช้ข้อมูลภายใน

บริษัทได้มีข้อกำหนดและหลักเกณฑ์ในการควบคุมและการใช้ข้อมูลภายในอย่างรัดกุม โดยเฉพาะข้อมูลแสดงฐานะทางการเงินของบริษัท ที่จะต้องผ่านการตรวจสอบ / สอบทาน จากผู้สอบบัญชีรับอนุญาต และผ่านการอนุมัติจากที่ประชุมคณะกรรมการตรวจสอบทุกครั้ง ก่อนนำเสนอต่อคณะกรรมการ และตลาดหลักทรัพย์แห่งประเทศไทย หรือเผยแพร่ต่อสาธารณชน

- บริษัทมีนโยบายและวิธีการดูแลผู้บริหารและพนักงานในการนำข้อมูลภายในของบริษัทไปใช้เพื่อประโยชน์ส่วนตน ดังนี้
- (1) ห้ามมิให้กรรมการ ผู้บริหาร รวมถึงคู่สมรสและบุตรที่ยังไม่บรรลุนิติภาวะของบุคคลดังกล่าว ใช้ข้อมูลภายในเพื่อทำการซื้อ ขาย โอน หรือรับโอนหลักทรัพย์ของบริษัท ก่อนที่ข้อมูลนั้นจะถูกเผยแพร่ให้ประชาชนทั่วไปทราบโดยทั่วถึงกัน โดยเฉพาะในช่วงระยะเวลา 30 วัน ก่อนที่งบการเงินของบริษัทจะถูกเผยแพร่ต่อสาธารณชน นอกจากนี้ ภายหลังจากที่ข้อมูลได้ถูกเผยแพร่แล้ว บุคคลข้างต้นต้องละเว้นการซื้อหรือขายหลักทรัพย์ของบริษัทจนกระทั่งประชาชนที่ได้รับทราบข้อมูลดังกล่าวได้มีเวลาประเมินข้อมูลที่ได้รับในระยะเวลาพอสมควรแล้ว (7 วัน นับแต่วันที่เผยแพร่)
  - (2) ให้ความรู้แก่กรรมการ และผู้บริหาร ที่มีหน้าที่ที่จะต้องรายงานการถือครองหลักทรัพย์ของตน คู่สมรส และบุตรที่ยังไม่บรรลุนิติภาวะ เกี่ยวกับการรายงานการถือหลักทรัพย์ของบริษัท โดยหากกรรมการ ผู้บริหาร รวมถึงคู่สมรสและบุตรที่ยังไม่บรรลุนิติภาวะของบุคคลดังกล่าว ที่เข้าข่ายมีการซื้อ ขาย โอน หรือรับโอนหลักทรัพย์ของบริษัทตามที่กำหนดไว้ในประกาศสำนักงานคณะกรรมการ ก.ล.ต. ที่ สจ. 14/2540 เรื่อง การจัดทำและเปิดเผยรายงานการถือหลักทรัพย์ และบทกำหนดโทษตามพระราชบัญญัติหลักทรัพย์และตลาดหลักทรัพย์ พ.ศ. 2535

หากมีการกระทำการฝ่าฝืนระเบียบปฏิบัติดังกล่าวข้างต้น บริษัทจะดำเนินการทางวินัยเพื่อพิจารณาลงโทษตามสมควรแก่กรณี เช่น ตักเตือนเป็นหนังสือ ตัดค่าจ้าง พักงาน เลิกจ้าง เป็นต้น

### บุคลากร

- (ก) จำนวนบุคลากร ณ 31 มีนาคม 2559 บริษัทมีบุคลากรทั้งสิ้น 225 คน และ 31 มีนาคม 2560 บริษัทมีบุคลากรทั้งสิ้น 238 คน แบ่งตามสายงานต่างๆ ดังนี้

ประเภท	ประจำปี 2559 (1 เม.ย. 58-31 มี.ค. 59)	ประจำปี 2560 (1 เม.ย. 59-31 มี.ค. 60)
ฝ่ายจัดซื้อ	4	5
ฝ่ายบัญชีและการเงิน/หน่วยพัฒนาระบบ	10	10
ฝ่ายขายและการตลาด	25	21
ฝ่ายบริหารงาน	4	4
ฝ่ายทรัพยากรบุคคล	9	7
ฝ่ายประกันคุณภาพ	18	18
ฝ่ายวางแผนการผลิต/คลังสินค้า/หน่วยจัดส่งยานยนต์	75	77
ฝ่ายผลิต/ซ่อมบำรุง	80	96
<b>รวม</b>	<b>225</b>	<b>238</b>

- (ข) ข้อพิพาททางด้านแรงงานในระยะ 3 ปีที่ผ่านมา (31 มีนาคม ปี 2558 - 2560)  
- ไม่มี

(ค) ผลตอบแทนรวมและลักษณะผลตอบแทนที่ให้กับพนักงาน (ไม่รวมผู้บริหาร)

ลักษณะผลตอบแทน (หน่วย : บาท)	ปีบัญชี 2559 (1 เม.ย. 2558 - 31 มี.ค. 2559)	ปีบัญชี 2560 (1 เม.ย. 2559 - 31 มี.ค. 2560)
เงินเดือน/ค่าจ้าง	63,024,454	60,975,404
โบนัส	4,908,092	5,241,709
ค่าใช้จ่ายเกี่ยวกับสวัสดิการพนักงาน	8,483,349	8,948,386
<b>รวม</b>	<b>76,415,895</b>	<b>75,165,499</b>
<b>จำนวนพนักงาน</b>	<b>217</b>	<b>231</b>

(ง) นโยบายในการพัฒนาบุคลากร

เนื่องจากบริษัทและบริษัทย่อยประกอบธุรกิจหลักด้านการแปรรูปสแตนเลสภัณฑ์อย่างครบวงจร การดำเนินธุรกิจหลักของบริษัทและบริษัทย่อยประกอบด้วยการจัดหา แปรรูป ผลิต และจำหน่ายผลิตภัณฑ์สแตนเลส แก่ลูกค้ากลุ่มเป้าหมายซึ่งเป็นผู้ประกอบการในอุตสาหกรรมต่างๆ บริษัทจึงมีนโยบายมุ่งเน้นทางด้านการพัฒนาบุคลากรให้เกิดประโยชน์สูงสุดขององค์กรและเพื่อให้ลูกค้าพึงพอใจและได้รับประโยชน์สูงสุด

บริษัทมีฝ่ายทรัพยากรบุคคล ที่เป็นผู้รับผิดชอบในการจัดการฝึกอบรมทั้งภายในและภายนอก ในส่วนของการจัดการฝึกอบรมภายในจะอบรมโดยวิทยากรของบริษัท และ/หรือวิทยากรภายนอก ในส่วนของการจัดการฝึกอบรมภายนอกจะพิจารณาจากตำแหน่งและหน้าที่ความรับผิดชอบของพนักงานในการกำหนดหลักสูตรและเนื้อหาของการฝึกอบรม ตลอดจนเลือกสถาบันในการฝึกอบรมให้เหมาะสม

# การควบคุมภายในและการบริหารจัดการความเสี่ยง

สรุปความเห็นของคณะกรรมการบริษัทเกี่ยวกับความเพียงพอและเหมาะสมของระบบควบคุมภายในของบริษัท

ในการประชุมคณะกรรมการบริษัท ครั้งที่ 2/2560 วันที่ 29 พฤษภาคม 2560 โดยมีกรรมการอิสระ 3 ท่าน และกรรมการตรวจสอบเข้าร่วมประชุมด้วย คณะกรรมการได้ประเมินระบบการควบคุมภายในของบริษัทในด้านต่างๆ 5 ส่วน คือ การควบคุมภายในองค์กร (Control Environment) การประเมินความเสี่ยง (Risk Assessment) การควบคุมการปฏิบัติงาน (Control Activities) ระบบสารสนเทศและการสื่อสารข้อมูล (Information & Communication) และ ระบบการติดตาม (Monitoring Activities) ตามแบบประเมินความเพียงพอของระบบการควบคุมภายในใหม่ที่ได้จัดทำตามแนวคิดของ COSO (The Committee of Sponsoring Organization of the Treadway Commission) ที่ได้ปรับปรุงให้เหมาะสมกับบริษัทจดทะเบียนไทย

คณะกรรมการบริษัทมีความเห็นว่า ระบบการควบคุมภายในของบริษัทมีความเหมาะสมในการดำเนินงานให้เป็นไปตามเป้าหมาย วัตถุประสงค์ กฎหมาย ข้อกำหนดที่เกี่ยวข้องได้อย่างมีประสิทธิภาพ และเพียงพอที่จะสามารถช่วยป้องกัน บริหารจัดการความเสี่ยง หรือ ความเสียหายต่างๆ ที่อาจเกิดขึ้นกับบริษัทและผู้มีส่วนได้เสีย (รายละเอียดตามการรับรองความถูกต้องของข้อมูลตามแบบประเมินความเพียงพอของระบบควบคุมภายในของบริษัท) กล่าวคือ

## 1. ด้านการควบคุมภายในองค์กร

บริษัทมีโครงสร้างองค์กร การแบ่งแยกหน้าที่ และกำหนดขอบเขตอำนาจของฝ่ายบริหารต่างๆ ที่ชัดเจน ได้มีการประชุมพนักงานให้แต่ละฝ่ายกำหนดเป้าหมายเพื่อสรุปเป้าหมายร่วมกัน โดยบริษัทมีการตั้งเป้าหมายในการดำเนินงานประจำปี และได้พิจารณาผลดำเนินงานที่แท้จริงมาเปรียบเทียบกับเป้าหมายในการดำเนินงานในการประชุมคณะกรรมการเป็นรายไตรมาส นอกจากนี้ บริษัทได้มีการจัดทำผังโครงสร้างองค์กรโดยรวมและการแยกสายการบังคับบัญชา รวมถึงจนถึงคำบรรยายลักษณะงานอย่างชัดเจน เพื่อให้การบริหารตามสายบังคับบัญชาเป็นไปอย่างคล่องตัว และยังได้กำหนดนโยบายในการขายและการปฏิบัติต่อลูกค้าอย่างซื่อสัตย์และเป็นธรรม ทั้งนี้บริษัทได้มีข้อกำหนดเป็นลายลักษณ์อักษรเกี่ยวกับจริยธรรม (Code of Conduct) สำหรับผู้บริหารและพนักงาน และนโยบายการต่อต้านการทุจริตและติดสินบน โดยมีแนวทางปฏิบัติและดำเนินงานอย่างชัดเจน และมีบทลงโทษหากมีการฝ่าฝืน ทั้งนี้ได้มีการให้พนักงานลงนามรับทราบข้อกำหนดและบทลงโทษ

## 2. ด้านการประเมินความเสี่ยง

ฝ่ายบริหารจะมีการประเมินสถานการณ์ของเศรษฐกิจและประเทศโดยรวมตลอดเวลาเพื่อวิเคราะห์ถึงปัจจัยความเสี่ยงทุกประเภทที่อาจเกิดขึ้นในองค์กรทั้งปัจจัยภายในและภายนอก ซึ่งรวมถึงความเสี่ยงด้านกลยุทธ์ การดำเนินงาน การรายงาน การปฏิบัติตามเกณฑ์ต่างๆ ที่กำหนดขึ้น และด้านเทคโนโลยีสารสนเทศ โดยบริษัทจะมีการติดตามการดำเนินงานกับผู้บริหารระดับฝ่ายเป็นประจำทุกเดือน การประชุมได้จัดขึ้นเป็นประจำและต่อเนื่องเพื่อวิเคราะห์ผลประกอบการและสถานการณ์ต่างๆ รวมถึงความเสี่ยงในทุกด้าน และหามาตรการเพื่อลดความเสี่ยงที่เกิดขึ้น ทั้งนี้บริษัทมีการประเมินความเสี่ยงและไม่พบผลกระทบที่มีสาระสำคัญที่อาจมีต่อระบบควบคุมภายใน และความถูกต้องของรายงานทางการเงินตามมาตรฐานการบัญชีที่รับรองทั่วไปที่เหมาะสมกับบริษัท

## 3. ด้านการควบคุมการปฏิบัติงาน

บริษัทมีการกำหนดนโยบาย ขอบเขตหน้าที่ กระบวนการและขั้นตอนการทำงาน อำนาจการอนุมัติ การแบ่งแยกหน้าที่ความรับผิดชอบ และการควบคุมในแต่ละระดับและแผนกอย่างชัดเจน และมีการทบทวนความเหมาะสมในทุกๆ ปี นอกจากนี้ผู้ตรวจสอบภายในยังได้ดำเนินการตรวจสอบธุรกรรมต่างๆ ตลอดทั้งปี นอกจากนี้ บริษัทยังได้มีมาตรการเรื่องการทำธุรกรรมกับผู้ถือหุ้นรายใหญ่ กรรมการ ผู้บริหารและบุคคลที่เกี่ยวข้องกับบุคคลดังกล่าวอย่างเพียงพอและรัดกุมแล้ว โดยคณะกรรมการตรวจสอบจะพิจารณาการทำรายการดังกล่าวทุกไตรมาส และมอบหมายให้ผู้ตรวจสอบ

ภายในตรวจสอบการทำรายการดังกล่าวและให้รายงานตรงต่อคณะกรรมการตรวจสอบ รวมทั้งให้บริษัทเปิดเผยรายละเอียด และเงื่อนไขการทำรายการดังกล่าวในหมายเหตุประกอบงบการเงินที่ตรวจสอบหรือสอบทานโดยผู้สอบบัญชีของบริษัท

#### 4. ระบบสารสนเทศและการสื่อสารข้อมูล

บริษัทได้จัดการประชุมคณะกรรมการอย่างน้อยทุกไตรมาส โดยจัดส่งหนังสือนัดประชุมพร้อมเอกสารประกอบการประชุมต่างๆ ล่วงหน้าไม่น้อยกว่า 7 วัน สำหรับเรื่องการจัดเก็บและบันทึกบัญชีนั้น บริษัทได้ให้ความสำคัญในการจัดเก็บและบันทึกบัญชี โดยบริษัทได้ใช้บริษัท สำนักงาน อีวาย จำกัด เป็นผู้ตรวจสอบบัญชี รวมถึงกำกับดูแลให้นโยบายบัญชีของบริษัทเป็นไปตามหลักการบัญชีที่รับรองทั่วไป เพื่อรายงานให้ฝ่ายบริหารและคณะกรรมการสามารถได้รับทราบและสามารถตัดสินใจที่ถูกต้องและได้ โดยเฉพาะข้อมูลทางบัญชีและทางการเงิน

นอกจากนี้ ตามนโยบายการต่อต้านการทุจริต บริษัทยังได้เปิดรับข้อมูลจากบุคคลทั้งภายในและภายนอก โดยสามารถแจ้งข้อมูลได้ที่เลขานุการกรรมการบริษัททั้งทางโทรศัพท์ Email หรือ ทาง Website

#### 5. ระบบการติดตาม

คณะกรรมการตรวจสอบได้มอบหมายให้ผู้ตรวจสอบภายในดำเนินการตรวจสอบธุรกรรมประเภทต่างๆ ในทุกไตรมาสเพื่อประเมินผลระบบการควบคุมภายในและรายงานผลโดยตรงกับคณะกรรมการตรวจสอบ ในประเด็นใดที่คณะกรรมการตรวจสอบเห็นข้อบกพร่องของการควบคุมภายใน จะแจ้งให้คณะกรรมการบริษัทและฝ่ายบริหารทราบเพื่อดำเนินการแก้ไข และจะได้มีการตรวจสอบในภายหลังว่าข้อบกพร่องได้รับการแก้ไขแล้ว

นอกจากนี้บริษัทมีการกำหนดเป้าหมายการดำเนินธุรกิจและเปรียบเทียบผลการดำเนินงานที่เกิดขึ้นจริงกับเป้าหมายที่กำหนดไว้ โดยต้องมีการชี้แจงเหตุผลส่วนแตกต่างที่เกิดขึ้น รวมถึงการวิเคราะห์ถึงสาเหตุของส่วนต่างเหล่านั้นๆ เพื่อหามาตรการในการดำเนินการแก้ไขอย่างทันทั่วถึง

#### ความเห็นเกี่ยวกับระบบควบคุมภายในของผู้สอบบัญชี ผู้ตรวจสอบภายในของบริษัท และคณะกรรมการตรวจสอบ

##### (ก) ความเห็นเกี่ยวกับระบบควบคุมภายในของผู้สอบบัญชี

จากการตรวจสอบงบการเงินของบริษัท สำหรับปี สิ้นสุด 31 มีนาคม 2560 นั้น ผู้สอบบัญชีของบริษัท ได้ศึกษาและประเมินประสิทธิภาพระบบการควบคุมภายในด้านบัญชีของบริษัท และไม่มีข้อสังเกตเกี่ยวกับระบบการควบคุมภายในด้านบัญชีของบริษัท

##### (ข) ความเห็นเกี่ยวกับระบบควบคุมภายในของผู้ตรวจสอบภายใน

สำนักงาน เอ.เอ็ม.ที. เซอร์วิสเชส ได้รับมอบหมายให้เป็นผู้ตรวจสอบภายในของบริษัท โดยได้นำเสนอผลการประเมินระบบการควบคุมภายในระดับองค์กร ซึ่งได้ดำเนินการสอบทานต่อที่ประชุมคณะกรรมการตรวจสอบ ครั้งที่ 2/2560 เมื่อวันที่ 29 พฤษภาคม 2560 โดยสรุปการประเมินระบบการควบคุมภายในระดับองค์กร ในคือ การควบคุมภายในองค์กร การประเมินความเสี่ยง การควบคุมการปฏิบัติงาน ระบบสารสนเทศและการสื่อสารข้อมูล และระบบการติดตาม พบว่าบริษัทมีการปฏิบัติในระดับดีเพียงพอ

นอกจากนี้ ผู้ตรวจสอบภายในได้ทำการตรวจสอบระบบการควบคุมภายใน ของกิจกรรมต่างๆ และนำเสนอรายงานการตรวจสอบภายในของบริษัท ต่อที่ประชุมคณะกรรมการตรวจสอบเป็นรายไตรมาส ตามแผนการตรวจสอบประจำปี 2560 (1 เม.ย. 2559 - 31 มี.ค. 2560) โดยผู้ตรวจสอบภายในเชื่อว่ากิจกรรมหลักที่ตรวจสอบดังกล่าวไว้ข้างต้น มีระบบการควบคุมภายในที่เหมาะสมและเพียงพอต่อการป้องกันความเสี่ยงที่อาจเกิดขึ้น

##### (ค) ความเห็นเกี่ยวกับระบบควบคุมภายในของคณะกรรมการตรวจสอบ

ในการประชุมคณะกรรมการตรวจสอบ ครั้งที่ 2/2560 เมื่อวันที่ 29 พฤษภาคม 2560 ได้พิจารณาและรับทราบรายงานผลการประเมินระบบการควบคุมภายในระดับองค์กรของบริษัทจากผู้ตรวจสอบภายใน และจากการตรวจสอบระบบควบคุมภายในตามแผนการตรวจสอบประจำปี 2560 (1 เม.ย. 2559 - 31 มี.ค. 2560) ของธุรกรรมต่างๆ พบว่าบริษัทมีระบบการควบคุมภายในของธุรกรรมดังกล่าวที่เหมาะสมและเพียงพอ โดยคณะกรรมการตรวจสอบมีความเห็นว่าบริษัทมีระบบการควบคุมภายในที่เพียงพอ และเหมาะสม



# รายการระหว่างกัน

1. สรุปรายการระหว่างกันของบริษัท บริษัทย่อย และบริษัทที่เกี่ยวข้องหรือกับบุคคลที่อาจมีความขัดแย้งทางผลประโยชน์ที่เกิดขึ้นในปีบัญชี 2560 สิ้นสุด ณ วันที่ 31 มีนาคม 2560

- ปัจจุบันไม่มีรายการที่เกี่ยวข้องกัน

2. ความจำเป็นและความสมเหตุสมผล

คณะกรรมการตรวจสอบมีความเห็นว่าการทำรายการระหว่างกันดังกล่าว มีความจำเป็นและสมเหตุสมผล เนื่องจากราคาขายสินค้าดังกล่าวเป็นไปตามปกติธุรกิจของบริษัทและบริษัทย่อย โดยมีราคาใกล้เคียงกับราคาตลาด

3. มาตรการและขั้นตอนการทำรายการระหว่างกัน

ในการทำรายการระหว่างกันจะต้องผ่านการพิจารณาจากคณะกรรมการบริษัท และที่ประชุมผู้ถือหุ้น ตามแต่กรณี คณะกรรมการบริษัทหรือผู้ได้รับมอบอำนาจจากคณะกรรมการบริษัทจะต้องไม่อนุมัติรายการใดๆ ที่ตนหรือบุคคลที่อาจมีความขัดแย้งมีส่วนได้เสียหรืออาจมีความขัดแย้งทางผลประโยชน์ในลักษณะอื่นใดกับบริษัทหรือบริษัทย่อย

กรณีที่มีรายการระหว่างกันของบริษัท บริษัทย่อย (ถ้ามี) หรือบริษัทร่วม (ถ้ามี) กับบุคคลที่อาจมีความขัดแย้งทางผลประโยชน์มีส่วนได้เสียหรืออาจมีความขัดแย้งทางผลประโยชน์ในอนาคต บริษัทมีมาตรการและขั้นตอนดังนี้

- (1) กรณีเป็นรายการธุรกิจปกติและมีเงื่อนไขการค้าโดยทั่วไป หรือรายการสนับสนุนธุรกิจปกติที่มีเงื่อนไขการค้าโดยทั่วไปและคำตอบแทนสามารถคำนวณได้จากทรัพย์สินหรือมูลค่าอ้างอิง จะพิจารณาดำเนินการทำรายการดังกล่าวให้เป็นไปตามข้อกำหนดของสำนักงานคณะกรรมการกำกับหลักทรัพย์และตลาดหลักทรัพย์ และข้อกำหนดของตลาดหลักทรัพย์แห่งประเทศไทย ที่ใช้บังคับกับการทำรายการที่เกี่ยวข้องกัน และเสนอต่อที่ประชุมคณะกรรมการตรวจสอบพิจารณารับทราบทุกๆ ไตรมาส
- (2) กรณีเป็นรายการระหว่างกันอื่นๆ นอกเหนือจากข้อ (1) คณะกรรมการตรวจสอบจะเป็นผู้ให้ความเห็นเกี่ยวกับความจำเป็นในการเข้าทำรายการและความเหมาะสมทางด้านราคาของรายการนั้นๆ โดยพิจารณาเงื่อนไขต่างๆ ให้เป็นไปตามลักษณะการค้าในอุตสาหกรรม และมีการเปรียบเทียบกับราคาของบุคคลภายนอกหรือราคาตลาด หากคณะกรรมการตรวจสอบไม่มีความชำนาญในการพิจารณารายการระหว่างกันที่อาจเกิดขึ้น บริษัทจะจัดให้ผู้เชี่ยวชาญอิสระหรือผู้สอบบัญชีของบริษัทเป็นผู้ให้ความเห็นเกี่ยวกับรายการดังกล่าว เพื่อนำไปใช้ประกอบการตัดสินใจของคณะกรรมการตรวจสอบ คณะกรรมการบริษัท หรือผู้ถือหุ้น ตามแต่กรณี โดยกรรมการผู้มีส่วนได้เสียจะไม่มีสิทธิออกเสียงในรายการดังกล่าว
- (3) บริษัทจะมีการเปิดเผยรายการระหว่างกันในหมายเหตุประกอบงบการเงินที่ตรวจสอบหรือสอบทานโดยผู้สอบบัญชีของบริษัท รวมถึงจะมีการเปิดเผยในแบบแสดงรายการข้อมูลประจำปี (แบบ 56-1) และรายงานประจำปี
- (4) บริษัทจะปฏิบัติตามกฎหมายว่าด้วยหลักทรัพย์และตลาดหลักทรัพย์ และในกรณีที่บริษัทมีหลักทรัพย์จดทะเบียนในตลาดหลักทรัพย์แห่งประเทศไทย บริษัทจะปฏิบัติตามข้อบังคับ ประกาศ คำสั่ง หรือข้อกำหนดของตลาดหลักทรัพย์แห่งประเทศไทย รวมตลอดจนถึงปฏิบัติตามข้อกำหนดเกี่ยวกับการเปิดเผยข้อมูลการทำรายการที่เกี่ยวข้องกัน และการได้มาหรือจำหน่ายไปซึ่งสินทรัพย์

4. นโยบายหรือแนวเน้การทำรายการระหว่างกันในอนาคต

นโยบายการทำรายการระหว่างกันในอนาคต คณะกรรมการบริษัทจะพิจารณาความจำเป็น และความสมเหตุสมผลของการเข้าทำรายการ และเป็นประโยชน์สูงสุดของบริษัท และจะพิจารณากำหนดราคาและเงื่อนไขการค้าทำรายการให้เป็นไปตามการค้าปกติทั่วไปซึ่งสามารถเปรียบเทียบกับราคาที่เกิดขึ้นกับบุคคลภายนอก ทั้งนี้ บริษัทจะให้คณะกรรมการตรวจสอบ หรือผู้สอบบัญชีของบริษัท หรือผู้เชี่ยวชาญอิสระ พิจารณาตรวจสอบและให้ความเห็นถึงความเหมาะสมของราคาและความสมเหตุสมผลของการทำรายการระหว่างกันที่อาจเกิดขึ้นในอนาคต รวมทั้งบริษัทจะปฏิบัติตามข้อกำหนดของหน่วยงานที่เกี่ยวข้อง เช่น สำนักงานคณะกรรมการ ก.ล.ต. ตลาดหลักทรัพย์แห่งประเทศไทย เกี่ยวกับการทำรายการที่เกี่ยวข้องกัน

# ประวัติกรรมการและผู้บริหาร

ลำดับที่	ชื่อ-สกุล ตำแหน่ง	อายุ (ปี)	คุณวุฒิทางการศึกษา	สัดส่วนการถือหุ้นในบริษัท (ณ 31 มี.ค. 2560)	ความสัมพันธ์ทางครอบครัว	ช่วงเวลา (ปี)	ตำแหน่ง	ชื่อหน่วยงาน/ บริษัท/ ประเภทธุรกิจ
1.	นายวันชัย อ้าเพื่อดม ประธานกรรมการ, กรรมการอิสระ, ประธานกรรมการตรวจสอบ, และกรรมการสรรหา และพิจารณาตำแหน่ง	69 ปี	- ปริญญาโท สาขาบริหารการจัดการ สถาบันบัณฑิตบริหารธุรกิจ ศศินทร์ จุฬาลงกรณ์มหาวิทยาลัย - ปริญญาตรี สาขาพาณิชยศาสตร์ จุฬาลงกรณ์มหาวิทยาลัย - บรมหัตถ์ศาสตราจารย์ Director Accreditation Program วันที่ 35/2005 วันที่ 1 เมษายน 2548	-	-	2548 - ปัจจุบัน 2545 - ปัจจุบัน 2548 - 2556 2549 - 2554 2550 - 2556 2551 - 2552 2556 - ปัจจุบัน 2556 - 2559	- ประธานกรรมการ กรรมการอิสระ, ประธานกรรมการตรวจสอบ และพิจารณาตำแหน่ง - กรรมการอิสระ - กรรมการตรวจสอบ - ประธานกรรมการตรวจสอบ - กรรมการ - กรรมการอิสระ และกรรมการตรวจสอบ - กรรมการอิสระ, กรรมการตรวจสอบ - กรรมการอิสระ	- บริษัท โลทะกิจ เม็ททอล จำกัด (มหาชน) / แปรูปสแตนเลสลงมืออย่างครบวงจร - บริษัท มูราโมโต้ อิเล็กทรอนิกส์ (มหาชน) / ผลิตและส่งออกชิ้นส่วนอิเล็กทรอนิกส์ (มหาชน) / ผลิตและส่งออกฮีตซิงค์ จำกัด (มหาชน) / ธุรกิจลงทุน - องค์การตลาดเพื่อเกษตรกร - บริษัท ญูเลียส จำกัด (มหาชน) / ผลิตเสื้อผ้าสำเร็จรูปและเครื่องหนัง - การไฟฟ้านครหลวง - บริษัท โอริซซี่ จำกัด (มหาชน) - บริษัท สหพัฒนะปิบูล จำกัด (มหาชน)
2.	นายประสาน อัครพงษ์พิทักษ์* กรรมการ, ประธานกรรมการบริหาร, กรรมการผู้จัดการ และประธานกรรมการบริหารความเสี่ยง	59 ปี	- ปริญญาโท บริหารธุรกิจ สถาบันบัณฑิตบริหารธุรกิจ ศศินทร์ จุฬาลงกรณ์มหาวิทยาลัย - ปริญญาตรี สาขาเทคโนโลยี และการจัดการอุตสาหกรรม สถาบันเทคโนโลยี พระจอมเกล้า วิทยาเขต พระนครเหนือ - บรมหัตถ์ศาสตราจารย์ Director Accreditation Program วันที่ 37/2005 - บรมหัตถ์ศาสตราจารย์ DCP วันที่ 60/2005	ร้อยละ 3.47	บิดา นายวิวัฒน์ อัครพงษ์พิทักษ์	2532 - ปัจจุบัน 2544 - ปัจจุบัน 2548 - ปัจจุบัน 2545 - ปัจจุบัน 2547 - ปัจจุบัน 2556 - ปัจจุบัน	- กรรมการ ประธานกรรมการบริหาร, กรรมการผู้จัดการ และประธานกรรมการบริหารความเสี่ยง - กรรมการ - กรรมการ - กรรมการ - กรรมการ - กรรมการ	- บริษัท โลทะกิจ เม็ททอล จำกัด (มหาชน) / แปรูปสแตนเลสลงมืออย่างครบวงจร - บริษัท ชูมรุม จำกัด / ธุรกิจรับจัดงาน - บริษัท อีลเทอร์เนทีฟ เอ็นแมท จำกัด / จำหน่ายออลูมิเนียม และโลหะต่างๆ - บริษัท ทรูมวีย์ แอนด์ พาร์ทเนอร์ส จำกัด / ให้บริการให้คำปรึกษาด้านธุรกิจ การตลาด การเงิน - บริษัท อดิ เม็ททอล จำกัด / ผลิตและจำหน่ายท่อออลูมิเนียมสำหรับอุตสาหกรรมยานยนต์ - บริษัท เอ็นแอลซี เม็ททอล จำกัด / จำหน่ายผลิตภัณฑ์ทองแดง, ทองเหลืองและอลูมิเนียม

หมายเหตุ : \* กรรมการผู้มีอำนาจลงนาม

ลำดับ ที่	ชื่อ-สกุล ตำแหน่ง	อายุ (ปี)	คุณวุฒิทางการศึกษา	สัดส่วน การถือหุ้น ในบริษัท (ณ 31 มี.ค. 2560)	ความสัมพันธ์ ทางครอบครัว ระหว่าง ผู้บริหาร	ประสบการณ์ทำงานในระยะ 5 ปีย้อนหลัง		
						ช่วงเวลา (ปี)	ตำแหน่ง	ชื่อหน่วยงาน/ บริษัท/ ประเภทธุรกิจ
3.	นายอนันต์ มนัสชินอภิสิทธิ์* กรรมการ, กรรมการบริหาร, รองกรรมการผู้จัดการ และกรรมการบริหารความเสี่ยง	54 ปี	- ปริญญาโท บัณฑิต จุฬาลงกรณ์มหาวิทยาลัย - ปริญญาตรีบัณฑิต จุฬาลงกรณ์มหาวิทยาลัย - อบรมหลักสูตร DCP รุ่นที่ 92/2007	-	-	2548 - ปัจจุบัน 2551 - 2560 2543 - 2548 2556 - ปัจจุบัน	- กรรมการ กรรมการบริหาร รองกรรมการผู้จัดการ และกรรมการบริหารความเสี่ยง - กรรมการ - ผู้อำนวยการฝ่ายบัญชีและการเงิน - กรรมการ	- บริษัท โลทเทกิจ เม็ททอล จำกัด (มหาชน) / แปรรูปสเตนเลสส์ม้วนอย่างครบวงจร - บริษัท ออโต้ เม็ททอล จำกัด / ผลิตและจำหน่าย ท่อไอเสียสำหรับอุตสาหกรรมยานยนต์ - บริษัท ซีโนเตอร์ (ไทยแลนด์) จำกัด / ผลิตและจำหน่ายอุปกรณ์กระจาย และควบคุมกระแสไฟฟ้า - บริษัท เอ็นเอสซี เม็ททอล จำกัด / จำหน่าย ผลิตภัณฑ์ทองแดง, ทองเหลือง และอลูมิเนียม - บริษัท โลทเทกิจ เม็ททอล จำกัด (มหาชน) / แปรรูปสเตนเลสส์ม้วนอย่างครบวงจร
4.	นายสมนึก ณะสาร* กรรมการ, กรรมการบริหาร, รองกรรมการผู้จัดการ, ผู้จัดการฝ่ายขายและตลาด, ผู้จัดการฝ่ายประกันคุณภาพ และกรรมการบริหารความเสี่ยง	51 ปี	- ปริญญาตรี คณะเศรษฐศาสตร์ มหาวิทยาลัยธรรมศาสตร์ - อบรมหลักสูตร DCP รุ่นที่ 106/2008	-	-	2551 - ปัจจุบัน 2551 - ปัจจุบัน 2551- ปัจจุบัน 2542 - ปัจจุบัน	- กรรมการ, กรรมการบริหาร รองกรรมการผู้จัดการ, ผู้จัดการฝ่ายขายและการตลาด, ผู้จัดการฝ่ายประกันคุณภาพ และกรรมการบริหารความเสี่ยง - กรรมการ - กรรมการ - ผู้จัดการฝ่ายขายและการตลาด	- บริษัท โลทเทกิจ เม็ททอล จำกัด (มหาชน) / แปรรูปสเตนเลสส์ม้วนอย่างครบวงจร - บริษัท ออโต้ เม็ททอล จำกัด / ผลิตและจำหน่าย ท่อไอเสียสำหรับอุตสาหกรรมยานยนต์ - บริษัท อัลเทอร์โนทีฟ เอ็นแมท จำกัด / จำหน่ายสเตนเลสส์เกรดเฉพาะ และอลูมิเนียม - บริษัท โลทเทกิจ เม็ททอล จำกัด (มหาชน) / จำหน่ายผลิตภัณฑ์สเตนเลสส์เกรดเฉพาะ
5.	นายอนุสรณ์ ว่องวานิช กรรมการ	55 ปี	- ปริญญาโท คณะบริหารธุรกิจ สาขาการจัดการ สถาบันบัณฑิตบริหารธุรกิจ ศศินทร์ จุฬาลงกรณ์มหาวิทยาลัย	-	-	2548 - ปัจจุบัน 2533 - 2555	- กรรมการ - นายกสมาคม	- บริษัท โลทเทกิจ เม็ททอล จำกัด (มหาชน) / แปรรูปสเตนเลสส์ม้วนอย่างครบวงจร - ยุวพุทธิกสมาคมแห่งประเทศไทย ในพระบรมราชูปถัมภ์ (ย.พ.ส.)

หมายเหตุ : \* กรรมการผู้มีอำนาจลงนาม

ลำดับที่	ชื่อ-สกุล ตำแหน่ง	อายุ (ปี)	คุณวุฒิทางการศึกษา	สัดส่วน การถือหุ้น ในบริษัท (ณ 31 มี.ค. 2560)	ความสัมพันธ์ ทางครอบครัว ระหว่าง ผู้บริหาร	ประสบการณ์ทำงานในระยะ 5 ปีย้อนหลัง		
						ช่วงเวลา (ปี)	ตำแหน่ง	ชื่อหน่วยงาน/ บริษัท/ ประเภทธุรกิจ
	นายอนุสรณ์ ว่องวานิช กรรมการ		- บริณญาตรี สาขาเศรษฐศาสตร์ และรัฐศาสตร์ มหาวิทยาลัยยาวยาว มลรัฐอียาว ประเทศสหรัฐอเมริกา - อบรมหลักสูตร DCP รุ่นที่ 41/2004			2539 - ปัจจุบัน	- ประธานกรรมการบริหาร	- บริษัท อังกฤษตรง (แอลพี) จำกัด / ผู้ผลิตสินค้าของใช้ส่วนตัว เวชภัณฑ์ และอาหารเสริม
						2539 - ปัจจุบัน	- ประธานกรรมการบริหาร	- บริษัท ทำงขายยาอังกฤษ (ตรง) จำกัด / ผู้จัดจำหน่าย สินค้าของใช้ส่วนตัว เวชภัณฑ์ อาหารเสริม และธุรกิจรับจ้างผลิตและส่งออก
						2541 - 2543	- ประธาน	- Young President Organization (Y.P.O.) - Thailand Chapter
						2543 - 2555	- ประธาน	- องค์การยูทอปทศกาสนิกลัมพันธ์แห่งโลก (ย.พ.ส.ล.)
						2547 - ปัจจุบัน	- ประธานกรรมการบริหาร	- บริษัท ว่องวานิช โยลด์ จำกัด / ธุรกิจลงทุน
						2551 - ปัจจุบัน	- ประธานกรรมการบริหาร	- บริษัท บริษัท ดิสเพนซารี คอนซูเมอร์ จำกัด (มหาชน) / ผู้จัดจำหน่ายผลิตภัณฑ์ถนอมผิว และเครื่องสำอาง
						2559 - ปัจจุบัน	- กรรมการ	- ส่งเสริมกิจการศูนย์รับบริจาคอวัยวะ สภากาชาดไทย
						2560 - ปัจจุบัน	- กรรมการ	- ทอการค้าไทย
6.	นายธีระ ณ ังขนาย กรรมการ, กรรมการอิสระ, กรรมการตรวจสอบ และประธานกรรมการสรรหา และพิจารณาคุณค่าตอบแทน	60 ปี	- หลักสูตรผู้บริหารชั้นสูง (Senior Executive Program) สถาบันบัณฑิตบริหารธุรกิจ ศศินทร์ จุฬาลงกรณ์มหาวิทยาลัย - วิทยาลัยเทคโนโลยีด้านน้ำตาล รัฐควีนส์แลนด์ ประเทศออสเตรเลีย - สถาบันเทคโนโลยีโนโลยีแห่ง เวสเทิร์นออสเตรเลีย ประเทศออสเตรเลีย - อบรมหลักสูตร DCP รุ่นที่ 54/2005 เดือนมีนาคม 2548 - อบรมหลักสูตร IOD Audit Committee Program (ACP รุ่น 6/2005)	-		2548 - ปัจจุบัน	- กรรมการ อิสระ, กรรมการตรวจสอบ และประธานกรรมการสรรหา และพิจารณาคุณค่าตอบแทน - กรรมการ	- บริษัท โลพะกิจ เม็ททอล จำกัด (มหาชน) / แปรรูปสแตนเลสจำนวนมากอย่างครบวงจร
						2546 - ปัจจุบัน	- กรรมการ	- บริษัท เอสดีมา คอนซัลต์ จำกัด / คำอาหารสด อาหารแห้ง และอาหารสำเร็จรูป
						2530 - ปัจจุบัน	- กรรมการ	- บริษัท การค้าอุตสาหกรรมน้ำตาล จำกัด / ส่งออกน้ำตาล
						2537 - ปัจจุบัน	- กรรมการ	- บริษัท ศรีเคนซ์ จำกัด / ขายส่งน้ำตาล
						2529 - ปัจจุบัน	- กรรมการ	- บริษัท เจ้าจอม จำกัด / รับฝากเก็บน้ำตาล ขนถ่ายน้ำตาล
						2535 - ปัจจุบัน	- กรรมการ	- บริษัท น้ำตาลห้วย จำกัด / ผลิตและจำหน่ายน้ำตาลทราย
						2535 - ปัจจุบัน	- กรรมการ	- บริษัท น้ำตาลราชสีมา จำกัด / ผลิตและจำหน่ายน้ำตาลทราย
						2535 - ปัจจุบัน	- กรรมการ	- บริษัท น้ำตาลรีไฟน์มิงคด จำกัด / ผลิตและจำหน่ายน้ำตาลทราย

ลำดับที่	ชื่อ-สกุล ตำแหน่ง	อายุ (ปี)	คุณวุฒิทางการศึกษา	สัดส่วนการถือหุ้นในบริษัท (ณ 31 มี.ค. 2560)	ความล้มเหลวทางครอบครัว ผู้บริหาร	ประสบการณ์ทำงานในระยะ 5 ปีย้อนหลัง		
						ช่วงเวลา (ปี)	ตำแหน่ง	ชื่อหน่วยงาน/ บริษัท/ ประเภทธุรกิจ
	นายธีระ ณ วัชฌาย กรรมการ, กรรมการอิสระ, กรรมการตรวจสอบ และประธานกรรมการสรรหา และพิจารณาต่อต้านคอร์รัปชัน		<ul style="list-style-type: none"> <li>- อบรมหลักสูตร IOD Financial Statements for Directors (FSD รุ่น 20/2013)</li> <li>- อบรมหลักสูตร IOD Monitoring the System of Internal Control and Risk Mgn (MIR รุ่น 15/2013)</li> <li>- อบรมหลักสูตร IOD Monitoring of the Internal Audit Function (MIA รุ่น 15/2013)</li> <li>- อบรมหลักสูตร IOD Monitoring the Quality of Financial Reporting (MFR รุ่น 18/2013)</li> <li>- อบรมหลักสูตร IOD Role of Nomination and Governance Committee (RNGI รุ่น 5/2013)</li> <li>- อบรมหลักสูตร IOD How to Measure the Success of Corporate Strategy (HMS 3/2013)</li> <li>- อบรมหลักสูตร IOD Anti Corruption The Practical Guide (ACPG 8/2014)</li> <li>- อบรมหลักสูตร IOD Internal Audit Topics for Audit Committee Consideration 29/10/2014</li> </ul>				<ul style="list-style-type: none"> <li>- บริษัท น้ำตาลวังขนาย จำกัด / ผลิตภัณฑ์จำหน่ายน้ำตาลทราย</li> <li>- บริษัท วัชฌาย จำกัด / การเกษตรและพาณิชย์</li> <li>- บริษัท วัชฌาย เทอร์มินัล จำกัด / ขนถ่ายน้ำตาล</li> <li>- บริษัท วัชชีนิเนส จำกัด /</li> <li>- ตำแหน่งการผ่านพิธีการศุลกากร</li> <li>- บริษัท อ่างทองคองคังสินค้า จำกัด /</li> <li>- รับฝากเก็บน้ำตาล ขนถ่ายสินค้า</li> <li>- บริษัท อ่าวไทยคองคังสินค้า จำกัด / สินค้าเกษตร</li> <li>- บริษัท อุตสาหกรรมการมน้ำตาล ที.เอ็น. จำกัด /</li> <li>- ผลิตภัณฑ์จำหน่ายน้ำตาลทราย</li> <li>- บริษัท อุตสาหกรรมการม่วงวังขนาย จำกัด /</li> <li>- ผลิตภัณฑ์จำหน่ายน้ำตาลทราย</li> <li>- บริษัท วัชฌาย โฮลดิ้ง จำกัด</li> <li>- บริษัท วัชฌายนาท จำกัด</li> </ul>	

ลำดับ ที่	ชื่อ-สกุล ตำแหน่ง	อายุ (ปี)	คุณวุฒิทางการศึกษา	สัดส่วน การถือหุ้น ในบริษัท (ณ 31 มี.ค. 2560)	ความสัมพันธ์ ทางครอบครัว ระหว่าง ผู้บริหาร	ประสบการณ์ทำงานในระยะ 5 ปีย้อนหลัง		
						ช่วงเวลา (ปี)	ตำแหน่ง	ชื่อหน่วยงาน/ บริษัท/ ประเภทธุรกิจ
	นายธีระ ณ วังขนาย กรรมการ, กรรมการอิสระ, กรรมการตรวจสอบ และประธานกรรมการสรรหา และพิจารณาคุณค่าตอบแทน		<ul style="list-style-type: none"> <li>- อบรมหลักสูตร IOD Director Certification Program Update (DCPU 2/2014)</li> <li>- อบรมหลักสูตร IOD Ethical Leadership Program (ELP 3/2016)</li> <li>- อบรมหลักสูตร IOD Corporate Governance for Executive (CGE 6/2016)</li> <li>- อบรมหลักสูตร IOD Board Thai Make a Difference (BMD 2/2016)</li> <li>- อบรมหลักสูตร IOD Tax Management Strategies รุ่น 36 (Dhammiti Seminar)</li> </ul>					
7.	นายเลิศ นิตยวิธานนท์ กรรมการ, กรรมการอิสระ, กรรมการตรวจสอบ และกรรมการสรรหา และพิจารณาคุณค่าตอบแทน	55 ปี	<ul style="list-style-type: none"> <li>- Master of Business Administration (International Business) University of Southern California U.S.A.</li> <li>- Bachelor of Science Mechanical Engineering and Applied Mechanics University of Pennsylvania U.S.A.</li> <li>- อบรมหลักสูตร Director Accreditation Program รุ่นที่ 35/2005 วันที่ 1 เมษายน 2548</li> </ul>	-	-	<ul style="list-style-type: none"> <li>- กรรมการ, กรรมการอิสระ, กรรมการตรวจสอบ และกรรมการสรรหาและพิจารณาคุณค่าตอบแทน</li> <li>- กรรมการ</li> </ul>	2548 - ปัจจุบัน	บริษัท โลเทคกิง เม็ททอล จำกัด (มหาชน) / แปรรูปสเตนเลสส์ว่านอย่างครบวงจร
						<ul style="list-style-type: none"> <li>- บริษัท โรแยลคอนคอร์ดี อินเทอร์เน็ต จำกัด / ให้บริการขายสินค้า</li> </ul>	2527 - ปัจจุบัน	

ลำดับที่	ชื่อ-สกุล ตำแหน่ง	อายุ (ปี)	คุณวุฒิทางการศึกษา	สัดส่วน การถือหุ้น ในบริษัท (ณ 31 มี.ค. 2560)	ความสัมพันธ์ ทางครอบครัว ระหว่าง ผู้บริหาร	ประสบการณ์ทำงานในระยะ 5 ปีย้อนหลัง		
						ช่วงเวลา (ปี)	ตำแหน่ง	ชื่อหน่วยงาน/ บริษัท/ ประเภทธุรกิจ
8.	นายวิศิษฐ์ วรรณภิวัตน์ ผู้จัดการฝ่ายบัญชีและความเสี่ยง และกรรมการบริหารความเสี่ยง	50 ปี	- MBA. มหาวิทยาลัยธรรมศาสตร์ - ปริญญาตรี การบัญชี มหาวิทยาลัยธรรมศาสตร์	-	-	2552 - ปัจจุบัน 2551 - 2552 2547 - 2550 2541 - 2547	- ผู้จัดการฝ่ายบัญชีและการเงิน และกรรมการบริหารความเสี่ยง - ผู้จัดการส่วนกลางด้านการเงิน - ผู้จัดการฝ่ายการเงิน - ผู้จัดการฝ่ายการเงิน	- บริษัท โกลเทคกิจ เม็ททอล จำกัด (มหาชน) / แปรรูปสเตนเลสแล้ววงเยื้องครบวงจร - บริษัท อีสท์ เวสต์ ซีดี จำกัด / ผลิตและจำหน่ายผลิตภัณฑ์ซีพีซี ดอกไม้ - บริษัท อัสฟา - ลาวาล (ไทยแลนด์) จำกัด / จัดทำหน่วยเครื่องจักรและอุปกรณ์ทางวิศวกรรม - บริษัท โรย โดเอ๊กโนสติกส์ (ประเทศไทย) จำกัด / จัดทำหน่วยเคมีภัณฑ์ทางการแพทย์และอุปกรณ์ เครื่องจักรทางการแพทย์
9.	นายวรศักดิ์ วงศ์ประภรณ์กุล ผู้จัดการฝ่ายผลิต	52 ปี	- MBA มหาวิทยาลัยบูรพา - วศ.บ. วิศวกรรมศาสตร์ เครื่องกล จุฬาลงกรณ์มหาวิทยาลัย	-	-	2555 - ปัจจุบัน 2549 - 2554	- ผู้จัดการฝ่ายผลิต - ผู้จัดการการผลิตสินค้ามูลค่าเพิ่ม	- บริษัท โกลเทคกิจ เม็ททอล จำกัด (มหาชน) / แปรรูปสเตนเลสแล้ววงเยื้องครบวงจร - บริษัท สยามอุตสาหกรรม ยิปซัม จำกัด
10.	นายชัยวัฒน์ โปศุวรรณานา ผู้จัดการฝ่ายคลังสินค้า	45 ปี	- ปริญญาตรี คณะบริหารธุรกิจ สาขาการจัดการอุตสาหกรรม สถาบันเทคโนโลยีราชมงคล (คลอง 6)	-	-	2558- ปัจจุบัน 2548 - ปัจจุบัน 2547 - 2548 2545 - 2547	- ผู้จัดการฝ่ายคลังสินค้า - ผู้จัดการฝ่ายจัดส่งสินค้า / คลังสินค้า - ผู้ช่วยผู้จัดการฝ่ายวางแผน - หัวหน้าฝ่ายวางแผน	- บริษัท โกลเทคกิจ เม็ททอล จำกัด (มหาชน) / แปรรูปสเตนเลสแล้ววงเยื้องครบวงจร - บริษัท โกลเทคกิจ เม็ททอล จำกัด (มหาชน) / แปรรูปสเตนเลสแล้ววงเยื้องครบวงจร - บริษัท ทาคายาชิ พลาสติก จำกัด / ผลิต รั้วสังกะสีขึ้นสวนพลาสติก - บริษัท ไทยซิ่งซัน นิวแมททีเรียล จำกัด / ผลิตส่วนประกอบรองเท้า รองเท้าแตะ
11.	นายวิพัทธ์ อัครพงษ์ศักดิ์ ผู้ช่วยกรรมการผู้จัดการ และ กรรมการบริหารความเสี่ยง	36 ปี	- ปริญญาโท MBA Finance University of San Francisco - ปริญญาตรี วิศวกรรมศาสตร์ จุฬาลงกรณ์มหาวิทยาลัย	ร้อยละ 4.17	บุตร นายประธาน อัครพงษ์ศักดิ์	2560 - ปัจจุบัน 2559 - ปัจจุบัน 2556 - ปัจจุบัน	- กรรมการ - กรรมการ และกรรมการผู้จัดการ - ผู้ช่วยกรรมการผู้จัดการ กรรมการบริหารความเสี่ยง	- บริษัท ออโต้ เม็ททอล จำกัด / ผลิตและจำหน่ายท่อไอเสียสำหรับอุตสาหกรรม ยานยนต์ - บริษัท อีลเทอรันทีฟ เอ็นแมท จำกัด / จำหน่ายสเตนเลสเกรดเฉพาะ และอลูมิเนียม - บริษัท โกลเทคกิจ เม็ททอล จำกัด (มหาชน) / แปรรูปสเตนเลสแล้ววงเยื้องครบวงจร

# คำอธิบายและการวิเคราะห์ของฝ่ายจัดการ

## 1. ผลการดำเนินงาน

(หน่วย : ล้านบาท)

งบการเงินรวม	ประจำปีสิ้นสุดวันที่ 31 มี.ค.			
	เม.ย. 2559 - มี.ค. 2560	เม.ย. 2558 - มี.ค. 2559	เปลี่ยนแปลง	% เปลี่ยนแปลง
รายได้จากการขายและบริการ	3,199.82	3,176.85	22.97	0.7%
รายได้อื่น	26.23	30.16	-3.93	-13.0%
<b>รายได้รวม</b>	<b>3,226.05</b>	<b>3,207.01</b>	<b>19.04</b>	<b>0.6%</b>
ต้นทุนขายและบริการ	2,773.60	2,858.66	-85.06	-3.0%
ค่าใช้จ่ายในการขาย	67.99	75.20	-7.21	-9.6%
ค่าใช้จ่ายในการบริหาร	104.79	99.32	5.47	5.5%
<b>รวมค่าใช้จ่าย</b>	<b>2,946.38</b>	<b>3,033.18</b>	<b>-86.80</b>	<b>-2.9%</b>
กำไรก่อนดอกเบี้ยจ่ายและภาษีเงินได้	279.67	173.83	105.84	60.9%
ค่าใช้จ่ายทางการเงิน	-8.02	-14.91	6.89	-46.2%
ส่วนแบ่งกำไรจากเงินลงทุนในบริษัทร่วม	1.66	1.20	0.46	38.3%
ภาษีเงินได้	-54.32	-33.40	-20.92	62.6%
<b>กำไรสุทธิ</b>	<b>218.99</b>	<b>126.72</b>	<b>92.27</b>	<b>72.8%</b>
ส่วนแบ่งกำไรสุทธิของผู้ถือหุ้นส่วนน้อย ของบริษัทย่อย	-42.43	-29.02	-13.41	46.2%
<b>กำไรสุทธิส่วนที่เป็นของผู้ถือหุ้นบริษัทใหญ่</b>	<b>176.56</b>	<b>97.70</b>	<b>78.86</b>	<b>80.7%</b>

ผลประกอบการงวดประจำปี สิ้นสุดวันที่ 31 มีนาคม 2560 บริษัทและบริษัทย่อยมีกำไรสุทธิในส่วนของผู้ถือหุ้นบริษัทใหญ่จำนวน 176.56 ล้านบาท เพิ่มขึ้น 78.86 ล้านบาทหรือเพิ่มขึ้นร้อยละ 80.7 โดยยอดขายเปลี่ยนแปลงเล็กน้อย แต่กำไรสุทธิเพิ่มขึ้นเมื่อเทียบผลประกอบการช่วงเดียวกันของปีก่อน ซึ่งมีผลกำไรสุทธิ 97.70 ล้านบาท กำไรสุทธิที่เพิ่มขึ้นเนื่องจากภาพรวมการจัดการพัฒนากระบวนการผลิตอย่างต่อเนื่องเพื่อบริหารต้นทุนในส่วนที่ยังขาดประสิทธิภาพ และยอดขายและกำไรขั้นต้นของกลุ่มท่อไอเสียที่เพิ่มขึ้นในกลุ่มอุตสาหกรรมยานยนต์ ในขณะที่ภาพรวมเศรษฐกิจไทยในปี 2559 ถึง 2560 ยังอยู่ในลักษณะค่อยๆฟื้นตัวจากแรงหนุนจากมาตรการการลงทุนในโครงการก่อสร้างขนาดใหญ่และกระตุ้นเศรษฐกิจของภาครัฐ เช่น โครงการก่อสร้างขนาดใหญ่เกี่ยวกับเครือข่ายคมนาคมทางถนนและทางราง ซึ่งช่วยหนุนให้เกิดการบริโภคและการลงทุนจากภาคเอกชนที่ขยายตัว และการท่องเที่ยวก็ยังเป็นแรงขับเคลื่อนสำคัญของเศรษฐกิจไทย

ทั้งนี้กำไรก่อนดอกเบี้ยจ่ายและภาษีเงินได้เพิ่มขึ้น 105.84 ล้านบาท ในขณะที่มีค่าใช้จ่ายจากภาษีเงินได้เพิ่มขึ้น 20.92 ล้านบาท และค่าใช้จ่ายทางการเงินลดลง 6.89 ล้านบาท ในขณะที่มีส่วนแบ่งกำไรสุทธิของผู้ถือหุ้นส่วนน้อยของบริษัทย่อยเพิ่มขึ้นจำนวน 13.41 ล้านบาทในปีปัจจุบัน

### 1.1 รายได้

รายได้สำหรับงวดประจำปี สิ้นสุดวันที่ 31 มีนาคม 2560 บริษัทและบริษัทย่อยมีรายได้จากการขายและบริการจำนวน 3,199.82 ล้านบาท เปรียบเทียบกับงวดเดียวกันของปีก่อนที่มีรายได้จากการขายและบริการจำนวน 3,176.85 ล้านบาท เพิ่มขึ้นเล็กน้อยในอัตราร้อยละ 0.7 ทั้งนี้ยอดขายที่เพิ่มขึ้นเกิดจากน้ำหนักขายโดยรวมเพิ่มขึ้นในแทบทุกกลุ่มสินค้า แม้ว่าราคาขายโดยเฉลี่ยจะลดลงในแทบทุกกลุ่มสินค้าเมื่อเปรียบเทียบกับช่วงเวลาเดียวกันของปีก่อน



ทั้งนี้ยอดขายส่วนใหญ่ของบริษัทมาจากกลุ่มสินค้าสแตนเลส ทองแดง อลูมิเนียม ในขณะที่ยอดขายส่วนใหญ่ของบริษัทย่อยมาจากยอดขายกลุ่มสินค้าโลหะประเภทสแตนเลส และอลูโลหะประเภท ทองแดง อลูมิเนียม โดยเป็นการขายให้กับกลุ่มอุตสาหกรรมต่างๆ โดยส่วนใหญ่เป็นอุตสาหกรรมยานยนต์ เครื่องใช้ไฟฟ้า และก่อสร้าง

### ยอดขายและบริการตามกลุ่มผลิตภัณฑ์

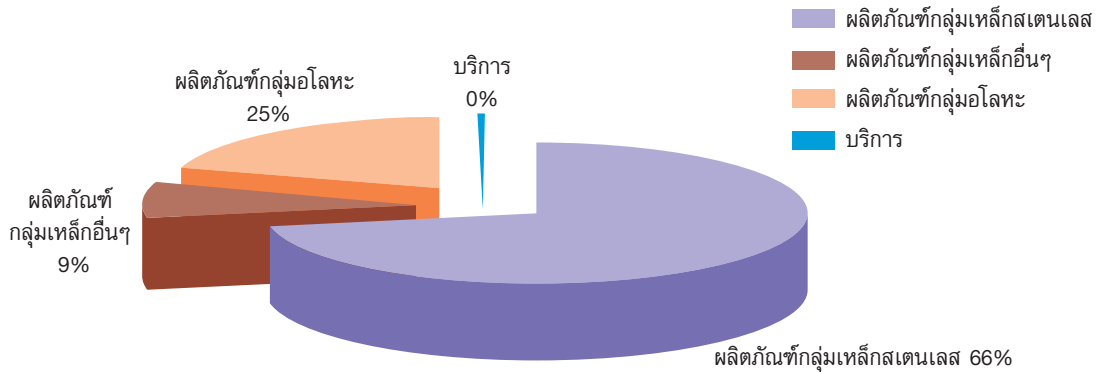

รายได้จากการขายของบริษัทและบริษัทย่อยส่วนใหญ่เป็นรายได้จากการขายในประเทศ โดยในงวดประจำปีสิ้นสุดวันที่ 31 มีนาคม 2560 บริษัทและบริษัทย่อยมีรายได้จากการขายในประเทศคิดเป็นสัดส่วนร้อยละ 99.20 ของรายได้รวมจากการขายและบริการ

### รายได้ตามกลุ่มอุตสาหกรรม

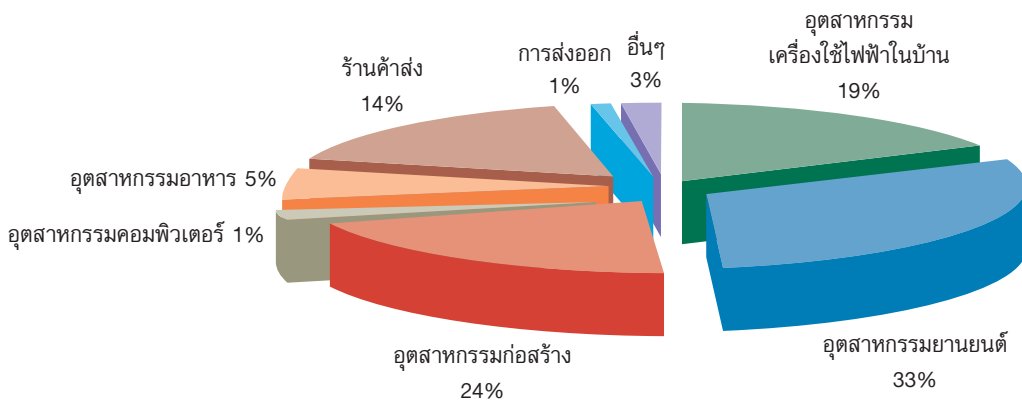

### 1.2 รายได้อื่น

รายได้อื่น ได้แก่ รายได้จากดอกเบี้ยรับ กำไรจากการขายทรัพย์สิน รายได้จากการขายเศษเหล็ก สำหรับงวดประจำปีสิ้นสุดวันที่ 31 มีนาคม 2560 จำนวน 26.23 ล้านบาท หรือลดลงร้อยละ 13.0 จากงวดเดียวกันของปีก่อนตามลำดับ ทั้งนี้ส่วนใหญ่เนื่องจากเศษเหล็กที่เสียจากกระบวนการผลิตน้อยลงประกอบกับราคาขายเศษเหล็กที่ลดลงต่อเนื่องในระหว่างปี

รายได้อื่นที่สำคัญ คือ รายได้จากการขายเศษเหล็ก ซึ่งมีที่มาจากการที่บริษัทและบริษัทย่อยนำวัสดุดิบประเภทแผ่นสแตนเลสรีดเย็นชนิดม้วน แผ่น และแถบ มาผ่านกระบวนการแปรรูปต่างๆ ตามคำสั่งของลูกค้า เช่น การตัดตามความกว้าง ยาว ตามที่ลูกค้ากำหนด และมีเศษที่เหลือจากการแปรรูปดังกล่าว โดยบริษัทและบริษัทย่อยนำเศษที่เหลือดังกล่าวไปจำหน่าย และบันทึกบัญชีเป็นรายได้อื่น

### 1.3 ต้นทุนขาย

ต้นทุนขายส่วนใหญ่ของบริษัทและบริษัทย่อยมาจากต้นทุนวัตถุดิบประเภทสแตนเลสรีดเย็นชนิดม้วนและแผ่น และสแตนเลสเกรดเฉพาะ ซึ่งทางบริษัทและบริษัทย่อยได้นำมาแปรรูปเป็นผลิตภัณฑ์สแตนเลสประเภทต่างๆ โดยในงวดประจำปีสิ้นสุดวันที่ 31 มีนาคม 2560 บริษัทและบริษัทย่อยมีต้นทุนขายจำนวน 2,773.60

ล้านบาท หรือคิดเป็นสัดส่วนร้อยละ 85.98 ของรายได้รวม เมื่อเปรียบเทียบงวดประจำปีสิ้นสุดวันที่ 31 มีนาคม 2559 ที่มีต้นทุนขายจำนวน 2,858.66 ล้านบาท หรือคิดเป็นสัดส่วนร้อยละ 89.14 ของรายได้รวม บริษัทและบริษัทย่อยมีต้นทุนขายที่ลดลงในอัตราร้อยละ 3.0 โดยลดลงในอัตราที่น้อยกว่าในขณะที่รายได้จากการขายเพิ่มขึ้นในอัตราร้อยละ 0.7 เมื่อเทียบกับปีก่อนหน้า

#### 1.4 ค่าใช้จ่ายในการขาย

ค่าใช้จ่ายในการขายและบริหารที่สำคัญประกอบด้วยค่าใช้จ่ายพนักงานขาย ค่าขนส่ง ค่าใช้จ่ายในการส่งเสริมการขาย โดยงวดประจำปี สิ้นสุดวันที่ 31 มีนาคม 2560 บริษัทและบริษัทย่อยมีค่าใช้จ่ายในการขายจำนวน 67.99 ล้านบาท เปรียบเทียบกับงวดเดียวกันของปีก่อนที่มีค่าใช้จ่ายในการขายจำนวน 75.20 ล้านบาท หรือคิดเป็นอัตราร้อยละ 9.6 ทั้งนี้ค่าใช้จ่ายส่วนใหญ่เป็นค่าใช้จ่ายด้านพนักงานและการจัดส่งสินค้าตามปกติ ส่วนของค่าใช้จ่ายในการขายในปีปัจจุบันที่ลดลงโดยเปรียบเทียบเนื่องจากในปีก่อนหน้ามีการสำรวจหนี้สงสัยจะสูญ ในขณะที่ในปีปัจจุบันมีภาระที่ต้องสำรวจเพิ่มเติมเพียงเล็กน้อย

สัดส่วนค่าใช้จ่ายในการขายต่อรายได้จากการขายและบริการสำหรับงวดประจำปี สิ้นสุดวันที่ 31 มีนาคม 2560 เท่ากับร้อยละ 2.12 ลดลงเมื่อเปรียบเทียบกับงวดเดียวกันของปีก่อนที่สัดส่วนค่าใช้จ่ายในการขายต่อรายได้จากการขายและบริการ คิดเป็นสัดส่วนร้อยละ 2.37

#### 1.5 ค่าใช้จ่ายในการบริหาร

ค่าใช้จ่ายในการบริหารที่สำคัญประกอบด้วยค่าใช้จ่ายผู้บริหาร และค่าใช้จ่ายพนักงานแผนกต่างๆ นอกเหนือจากฝ่ายขาย ค่าเช่าสำนักงาน และค่าใช้จ่ายในการบริหารจัดการต่างๆ โดยงวดประจำปี สิ้นสุดวันที่ 31 มีนาคม 2560 บริษัทและบริษัทย่อยมีค่าใช้จ่ายในการบริหาร จำนวน 104.79 ล้านบาท เปรียบเทียบกับงวดเดียวกันของปีก่อนที่มีค่าใช้จ่ายในการบริหารจำนวน 99.32 ล้านบาท หรือคิดเป็นอัตราร้อยละ 5.5

ค่าใช้จ่ายในการบริหารคิดเป็นสัดส่วนค่าใช้จ่ายในการบริหารต่อรายได้รวมสำหรับงวดประจำปีสิ้นสุดวันที่ 31 มีนาคม 2560 เท่ากับร้อยละ 3.25 เพิ่มขึ้นเล็กน้อยเมื่อเปรียบเทียบกับงวดเดียวกันของปีก่อนที่สัดส่วนค่าใช้จ่ายในการบริหารต่อรายได้รวม คิดเป็นสัดส่วนร้อยละ 3.10

#### 1.6 กำไร (ขาดทุน) ก่อนดอกเบี้ยจ่ายและภาษีเงินได้ และกำไร (ขาดทุน) สุทธิ

ในงวดประจำปี สิ้นสุดวันที่ 31 มีนาคม 2560 บริษัทและบริษัทย่อยมีผลกำไรจากการดำเนินงานก่อนดอกเบี้ยจ่ายและภาษีเงินได้จำนวน 279.67 ล้านบาทเมื่อหักค่าใช้จ่ายทางการเงินจำนวน 8.02 ล้านบาท ภาษีเงินได้จำนวน 54.32 ล้านบาท และส่วนแบ่งกำไรสุทธิของผู้ถือหุ้นส่วนน้อยของบริษัทย่อยจำนวน 42.43 ล้านบาท เมื่อรวมกับส่วนแบ่งกำไรจากเงินลงทุนในบริษัทร่วมจำนวน 1.66 ล้านบาท ส่งผลให้บริษัทและบริษัทย่อยมีผลกำไรสุทธิส่วนที่เป็นของผู้ถือหุ้นบริษัทใหญ่ 176.56 ล้านบาท เปรียบเทียบกับงวดเดียวกันของปีก่อนที่มีผลกำไรก่อนดอกเบี้ยจ่ายและภาษีเงินได้จำนวน 173.83 ล้านบาท และมีกำไรสุทธิ 97.70 ล้านบาท โดยกำไรสุทธิเพิ่มขึ้นร้อยละ 80.7

#### 1.7 ส่วนแบ่งกำไรจากเงินลงทุนในบริษัทร่วม

ในเดือน เมษายน 2552 บริษัทได้ลงทุนในหุ้นสามัญของบริษัท โมรี โลหะกิจ (ประเทศไทย) จำกัด โดยมีเงินลงทุนในหุ้นสามัญในสัดส่วนร้อยละ 49 และสิ้นสุดวันที่ 31 มีนาคม 2560 และ 2559 บริษัทรับรู้ส่วนแบ่งกำไรในงบการเงินรวมตามวิธีส่วนได้เสียจำนวน 1.66 ล้านบาท และ 1.20 ล้านบาทตามลำดับ ทั้งนี้ส่วนแบ่งกำไรที่เพิ่มขึ้นเนื่องจากยอดขายและกำไรของบริษัทย่อยรายผู้ผลิตท่อไอเสียในอุตสาหกรรมยานยนต์ที่ปรับตัวดีขึ้นในปีปัจจุบันเมื่อเปรียบเทียบกับปีก่อนหน้า

## 1.8 ภาษีเงินได้

ในงวดประจำปี สิ้นสุดวันที่ 31 มีนาคม 2560 บริษัทและบริษัทย่อย มีภาษีเงินได้ จำนวน 54.32 ล้านบาท หรือคิดเป็นอัตราเพิ่มขึ้นร้อยละ 62.6 ทั้งนี้สาเหตุเนื่องมาจากกำไรจากการดำเนินงานที่เพิ่มขึ้น

## 1.9 ส่วนแบ่งกำไรสุทธิของผู้ถือหุ้นส่วนน้อยของบริษัทย่อย

เมื่อวันที่ 1 ตุลาคม 2553 บริษัทใหญ่มีการขายเงินลงทุนบริษัทย่อยให้แก่พันธมิตรธุรกิจจากญี่ปุ่น Mory Industrial Inc, จึงมีการรับรู้ส่วนแบ่งของผู้ถือหุ้นส่วนน้อยของบริษัทย่อยจากผลกำไรสุทธิในบริษัทย่อยตามสัดส่วนการถือหุ้น สำหรับปีบัญชีปัจจุบันสิ้นสุด ณ วันที่ 31 มีนาคม 2560 ส่วนแบ่งกำไรสำหรับผู้มีส่วนได้เสียที่ไม่มีอำนาจในบริษัทย่อย เป็นจำนวนเงิน 42.43 ล้านบาท เพิ่มขึ้นจากส่วนแบ่งกำไรจากปีก่อนหน้าจำนวน 13.41 ล้านบาทหรือเพิ่มขึ้นร้อยละ 46.2 ทั้งนี้ส่วนแบ่งกำไรที่เพิ่มขึ้นเกิดจากยอดขายและกำไรที่เพิ่มขึ้นของบริษัทย่อยผู้ผลิตท่อไอเสียในอุตสาหกรรมยานยนต์

## 1.10 ความสามารถในการทำกำไร

บริษัทและบริษัทย่อยมีอัตรากำไรขั้นต้นสำหรับงวดประจำปีสิ้นสุดวันที่ 31 มีนาคม 2560 เท่ากับร้อยละ 13.32 เพิ่มขึ้นเมื่อเปรียบเทียบกับงวดเดียวกันของปีก่อนที่มีอัตรากำไรขั้นต้นร้อยละ 10.02 โดยมีสาเหตุหลักจากกำไรขั้นต้นที่สูงในสินค้ากลุ่มท่อไอเสียในอุตสาหกรรมยานยนต์จากการปรับปรุงและพัฒนากระบวนการผลิตอย่างต่อเนื่องในปีที่ผ่านมา ประกอบกับยอดขายที่ลดลงในกลุ่มผู้ค้าส่งซึ่งมีอัตรากำไรขั้นต้นที่ต่ำ

บริษัทและบริษัทย่อยมีอัตรากำไรสุทธิในส่วนของผู้ถือหุ้นในบริษัทใหญ่สำหรับงวดประจำปีสิ้นสุดวันที่ 31 มีนาคม 2560 เท่ากับกำไรร้อยละ 5.47 เปรียบเทียบกับงวดเดียวกันของปีก่อนที่มีอัตรากำไรสุทธิร้อยละ 3.05 กำไรสุทธิที่เพิ่มขึ้นเป็นผลมาจากกำไรขั้นต้นที่เพิ่มขึ้น

(หน่วย : ล้านบาท)

งบการเงินรวม	ณ วันที่ 31 มีนาคม 2560		ณ วันที่ 31 มีนาคม 2559	
	จำนวนเงิน	%	จำนวนเงิน	%
<b>สินทรัพย์</b>				
<b>สินทรัพย์หมุนเวียน</b>				
เงินสดและรายการเทียบเท่าเงินสด	237.45	10.45%	177.64	8.01%
เงินลงทุนชั่วคราว	21.35	0.94%	4.51	0.20%
ลูกหนี้การค้าและลูกหนี้อื่น	679.83	29.93%	762.17	34.37%
สินค้าคงเหลือ - สุทธิ	792.71	34.90%	664.35	29.96%
สินทรัพย์หมุนเวียนอื่น	5.71	0.25%	4.97	0.23%
<b>รวมสินทรัพย์หมุนเวียน</b>	<b>1,737.05</b>	<b>76.47%</b>	<b>1,613.64</b>	<b>72.77%</b>
<b>สินทรัพย์ไม่หมุนเวียน</b>				
เงินลงทุนในบริษัทร่วม	10.99	0.48%	9.33	0.42%
เงินลงทุนระยะยาว	2.73	0.12%	3.16	0.14%
ที่ดิน อาคารและอุปกรณ์ - สุทธิ	448.52	19.75%	519.22	23.42%
สินทรัพย์ไม่มีตัวตน - สุทธิ	0.76	0.03%	0.43	0.02%
เงินฝากสถาบันการเงินซึ่งมีข้อจำกัดในการใช้	45.98	2.03%	46.50	2.10%
สินทรัพย์ภาษีเงินได้รอการตัดบัญชี	21.60	0.95%	21.49	0.97%
สินทรัพย์ไม่หมุนเวียนอื่น	3.83	0.17%	3.63	0.16%
<b>รวมสินทรัพย์ไม่หมุนเวียน</b>	<b>534.41</b>	<b>23.53%</b>	<b>603.76</b>	<b>27.23%</b>
<b>รวมสินทรัพย์</b>	<b>2,271.46</b>	<b>100.00%</b>	<b>2,217.40</b>	<b>100.00%</b>

(หน่วย : ล้านบาท)

งบการเงินรวม	ณ วันที่ 31 มีนาคม 2560		ณ วันที่ 31 มีนาคม 2559	
	จำนวนเงิน	%	จำนวนเงิน	%
<b>หนี้สินและส่วนของผู้ถือหุ้น</b>				
<b>หนี้สินหมุนเวียน</b>				
เงินเบิกเกินบัญชีและเงินกู้ยืมระยะสั้น				
จากสถาบันการเงิน	53.56	2.36%	252.95	11.41%
เจ้าหนี้การค้าและเจ้าหนี้อื่น	531.90	23.42%	362.82	16.36%
เจ้าหนี้ตามสัญญาเช่าทางการเงินที่ถึงกำหนดชำระภายในหนึ่งปี	1.17	0.05%	3.48	0.16%
ภาษีเงินได้นิติบุคคลค้างจ่าย	29.49	1.30%	15.17	0.68%
หนี้สินหมุนเวียนอื่น	8.23	0.36%	13.05	0.59%
<b>รวมหนี้สินหมุนเวียน</b>	<b>624.35</b>	<b>27.49%</b>	<b>647.47</b>	<b>29.20%</b>
<b>หนี้สินไม่หมุนเวียน</b>				
เจ้าหนี้ตามสัญญาเช่าทางการเงิน	-	-	1.16	0.05%
สำรองผลประโยชน์ระยะยาวของพนักงาน	31.07	1.36%	30.02	1.36%
<b>รวมหนี้สินไม่หมุนเวียน</b>	<b>31.07</b>	<b>1.36%</b>	<b>31.18</b>	<b>1.41%</b>
<b>รวมหนี้สิน</b>	<b>655.42</b>	<b>28.85%</b>	<b>678.65</b>	<b>30.61%</b>
<b>ส่วนของผู้ถือหุ้น</b>				
ทุนเรือนหุ้น				
ทุนจดทะเบียน	383.00		383.00	
ทุนที่ออกและเรียกชำระแล้ว	383.00	16.86%	383.00	17.27%
ส่วนเกินมูลค่าหุ้น	519.67	22.88%	519.67	23.44%
กำไรสะสม				
จัดสรรแล้ว-สำรองตามกฎหมาย	72.60	3.20%	65.30	2.94%
ส่วนของผู้ถือหุ้นบริษัท	440.35	19.39%	376.49	16.98%
ส่วนของผู้มีส่วนได้เสียที่ไม่มีอำนาจควบคุมของบริษัทย่อย	200.42	8.82%	194.29	8.76%
<b>รวมส่วนของผู้ถือหุ้น</b>	<b>1,616.04</b>	<b>71.15%</b>	<b>1,538.75</b>	<b>69.39%</b>
<b>รวมหนี้สินและส่วนของผู้ถือหุ้น</b>	<b>2,271.46</b>	<b>100.00%</b>	<b>2,217.40</b>	<b>100.00%</b>

## 2. ฐานะทางการเงิน

### 2.1 สินทรัพย์

สำหรับมูลค่าทรัพย์สินสิ้นสุด ณ วันที่ 31 มีนาคม 2560 และ 2559 บริษัทและบริษัทย่อยมีสินทรัพย์รวมจำนวน 2,271.46 ล้านบาท และ 2,217.40 ล้านบาทตามลำดับ ทรัพย์สินเพิ่มขึ้นจำนวน 54.06 ล้านบาท โดยส่วนใหญ่เป็นการเพิ่มขึ้นของสินค้าคงเหลือ และเงินสดคงเหลือ บริษัทและบริษัทย่อยดำเนินธุรกิจหลักด้านการแปรรูปสแตนเลสม้วนอย่างครบวงจรซึ่งประกอบด้วยการจัดทำ แปรรูป ผลิต และจำหน่ายผลิตภัณฑ์สแตนเลส และ บริษัทย่อยรายหนึ่งเป็นผู้จัดหาและจำหน่ายโลหะและโลหะสำเร็จรูป ดังนั้น สินทรัพย์ที่สำคัญส่วนใหญ่จะอยู่ในรูปสินค้าคงเหลือ ลูกหนี้การค้า และที่ดิน อาคาร และอุปกรณ์ โดยมีรายละเอียดดังนี้

2.1.1 สินค้าคงเหลือ ณ วันที่ 31 มีนาคม 2560 และ 2559 บริษัทและบริษัทย่อยมีสินค้าคงเหลือ-สุทธิจำนวน 792.71 ล้านบาท (สัดส่วนร้อยละ 34.90 ของสินทรัพย์รวม) และจำนวน 664.35 ล้านบาท (สัดส่วนร้อยละ 29.96 ของสินทรัพย์รวม) ตามลำดับ

- 2.1.2 ลูกหนี้การค้าและลูกหนี้อื่น ณ วันที่ 31 มีนาคม 2560 และ 2559 บริษัทและบริษัทย่อยมีลูกหนี้การค้าและลูกหนี้อื่น จำนวน 679.83 ล้านบาท (สัดส่วนร้อยละ 29.93 ของสินทรัพย์รวม) และจำนวน 762.17 ล้านบาท (สัดส่วนร้อยละ 34.37 ของสินทรัพย์รวม) ตามลำดับ
- 2.1.3 ที่ดิน อาคาร และอุปกรณ์ ได้แก่ ที่ดินและส่วนปรับปรุงที่ดิน อาคารและสิ่งติดตั้ง เครื่องจักรและอุปกรณ์ เครื่องตกแต่งและอุปกรณ์สำนักงาน ยานพาหนะ และงานระหว่างก่อสร้าง โดย ณ วันที่ 31 มีนาคม 2560 และ 2559 บริษัทและบริษัทย่อยมีที่ดิน อาคาร และอุปกรณ์ - สุทธิ จำนวน 448.52 ล้านบาท (สัดส่วนร้อยละ 19.75 ของสินทรัพย์รวม) และจำนวน 519.22 ล้านบาท (สัดส่วนร้อยละ 23.42 ของสินทรัพย์รวม) ตามลำดับ ทั้งนี้ในระหว่างปีปัจจุบัน บริษัทและบริษัทย่อยไม่ได้มีการลงทุนอย่างมีนัยสำคัญ
- 2.1.4 เงินฝากสถาบันการเงินซึ่งมีข้อจำกัดในการใช้ ณ วันที่ 31 มีนาคม 2560 และ 2559 จำนวน 45.98 ล้านบาท และ จำนวน 46.50 ล้านบาท (สัดส่วนร้อยละ 2.03 และ ร้อยละ 2.10 ของสินทรัพย์รวมตามลำดับ) โดยเป็นเงินฝากในสถาบันการเงินของบริษัทและบริษัทย่อยรายหนึ่งเพื่อเป็นหลักประกันสำหรับวงเงินกู้จากสถาบันการเงิน
- 2.1.5 ทรัพย์สินภาษีเงินได้รอการตัดบัญชี ณ วันที่ 31 มีนาคม 2560 และ 2559 จำนวน 21.60 ล้านบาท และ จำนวน 21.49 ล้านบาท (สัดส่วนร้อยละ 0.95 และ ร้อยละ 0.97 ของสินทรัพย์รวมตามลำดับ)

## 2.2 หนี้สิน

หนี้สินรวมของบริษัทและบริษัทย่อย ณ วันที่ 31 มีนาคม 2560 และ 2559 มีจำนวน 655.42 ล้านบาท และ 678.65 ล้านบาทตามลำดับ โดยมีการลดลงของหนี้สิน ได้แก่ การชำระคืนเงินกู้ยืมระยะสั้นจากสถาบันการเงิน เนื่องด้วยเงินสดจากการดำเนินงานที่คงเหลือ แต่มีการเพิ่มขึ้นของหนี้สินที่สำคัญในส่วนของเจ้าหนี้การค้าจากการซื้อวัตถุดิบ

## 2.3 ส่วนของผู้ถือหุ้น

ณ วันที่ 31 มีนาคม 2560 ส่วนของผู้ถือหุ้นจากงบการเงินรวมจำนวน 1,616.04 ล้านบาท เพิ่มขึ้นจากส่วนของผู้ถือหุ้น ณ วันที่ 31 มีนาคม 2559 จำนวน 1,538.75 ล้านบาท จากผลกำไรเบ็ดเสร็จรวมสำหรับปีจำนวน 221.01 ล้านบาท และมีการจ่ายเงินปันผลจำนวน 143.72 ล้านบาท ทั้งนี้ส่วนของผู้ถือหุ้นของบริษัทและผู้ถือหุ้นส่วนน้อยของบริษัทย่อยมีมูลค่าคงเหลือจำนวน 1,415.62 และ จำนวน 200.42 ล้านบาทตามลำดับ

ด้านสัดส่วนหนี้สินต่อส่วนของผู้ถือหุ้น ณ วันที่ 31 มีนาคม 2560 และ 2559 เท่ากับ 0.41 เท่า และ 0.44 เท่า ตามลำดับ

(หน่วย : ล้านบาท)

รายละเอียด	ณ 31 มี.ค. 2560	ณ 31 มี.ค. 2559
กระแสเงินสดสุทธิจาก (ใช้ไปใน) กิจกรรมดำเนินงาน	430.18	325.84
กระแสเงินสดสุทธิใช้ไปในกิจกรรมลงทุน	-23.84	-48.02
กระแสเงินสดสุทธิจาก (ใช้ไปใน) กิจกรรมจัดหาเงิน	-346.59	-234.89
ผลกระทบจากการเปลี่ยนแปลงของอัตราแลกเปลี่ยนที่มีต่อเงินสด และรายการเทียบเท่าเงินสด	0.06	-0.09
<b>กระแสเงินสดสุทธิเพิ่มขึ้น (ลดลง) สุทธิ</b>	<b>59.81</b>	<b>42.84</b>

### 3. กระแสเงินสด

สำหรับประจำปีสิ้นสุด ณ วันที่ 31 มีนาคม 2560 บริษัทและบริษัทย่อยมีกระแสเงินสดสุทธิได้มาจากกิจกรรมดำเนินงาน 430.18 ล้านบาท โดยเป็นกระแสเงินสดที่เพิ่มขึ้นจากผลประกอบการจำนวน 311.30 ล้านบาท และจากเงินทุนหมุนเวียนสุทธิจำนวน 118.88 ล้านบาท โดยส่วนใหญ่มาจากการเพิ่มขึ้นของเจ้าหนี้การค้าที่เพิ่มขึ้นจากการสั่งซื้อวัตถุดิบ

ในส่วนของกระแสเงินสดจากกิจกรรมลงทุนมียอดสุทธิจำนวน -23.84 ล้านบาท โดยไม่มีธุรกรรมด้านการลงทุนที่มีนัยสำคัญ

ในส่วนของกิจกรรมจัดหาเงินมียอดจัดหาสุทธิ -346.59 ล้านบาท โดยส่วนใหญ่เป็นนำกระแสเงินสดจากการดำเนินการมาจ่ายคืนเงินกู้ระยะสั้นจากสถาบันการเงินเพิ่มเติมสุทธิจำนวน -199.39 ล้านบาท และจ่ายเงินปันผลจำนวน -143.72 ล้านบาท

โดยรวมบริษัทและบริษัทย่อยมีเงินสดสุทธิเพิ่มขึ้นจำนวน 59.81 ล้านบาท

**บริษัท โลหะกิจ เม็ททอล จำกัด (มหาชน) และบริษัทย่อย**  
**รายงาน และงบการเงินรวม**  
**31 มีนาคม 2560**

## รายงานของผู้สอบบัญชีรับอนุญาต

เสนอต่อผู้ถือหุ้นของบริษัท โลหะกิจ เม็ททอล จำกัด (มหาชน)

### ความเห็น

ข้าพเจ้าได้ตรวจสอบงบการเงินรวมของบริษัท โลหะกิจ เม็ททอล จำกัด (มหาชน) และบริษัทย่อย (กลุ่มบริษัท) ซึ่งประกอบด้วยงบแสดงฐานะการเงินรวม ณ วันที่ 31 มีนาคม 2560 งบกำไรขาดทุนรวม งบกำไรขาดทุนเบ็ดเสร็จรวม งบแสดงการเปลี่ยนแปลงส่วนของผู้ถือหุ้นรวมและงบกระแสเงินสดรวม สำหรับปีสิ้นสุดวันเดียวกัน และหมายเหตุประกอบงบการเงินรวม รวมถึงหมายเหตุสรุปนโยบายการบัญชีที่สำคัญ และได้ตรวจสอบงบการเงินเฉพาะกิจการของบริษัท โลหะกิจ เม็ททอล จำกัด (มหาชน) ด้วยเช่นกัน

ข้าพเจ้าเห็นว่างบการเงินข้างต้นนี้แสดงฐานะการเงิน ณ วันที่ 31 มีนาคม 2560 ผลการดำเนินงานและกระแสเงินสด สำหรับปีสิ้นสุดวันเดียวกันของบริษัท โลหะกิจ เม็ททอล จำกัด (มหาชน) และบริษัทย่อย และเฉพาะของบริษัท โลหะกิจ เม็ททอล จำกัด (มหาชน) โดยถูกต้องตามที่ควรในสาระสำคัญตามมาตรฐานการรายงานทางการเงิน

### เกณฑ์ในการแสดงความเห็น

ข้าพเจ้าได้ปฏิบัติตามตรวจสอบตามมาตรฐานการสอบบัญชี ความรับผิดชอบของข้าพเจ้าได้กล่าวไว้ในส่วนของความรับผิดชอบของผู้สอบบัญชีต่อการตรวจสอบงบการเงินในรายงานของข้าพเจ้า ข้าพเจ้ามีความเป็นอิสระจากกลุ่มบริษัทตามข้อกำหนดจรรยาบรรณของผู้ประกอบวิชาชีพบัญชีที่กำหนดโดยสภาวิชาชีพบัญชี ในพระบรมราชูปถัมภ์ ในส่วนที่เกี่ยวข้องกับการตรวจสอบงบการเงิน และข้าพเจ้าได้ปฏิบัติตามข้อกำหนดด้านจรรยาบรรณอื่นๆตามที่ระบุในข้อกำหนดนั้นด้วย ข้าพเจ้าเชื่อว่าหลักฐานการสอบบัญชีที่ข้าพเจ้าได้รับเพียงพอและเหมาะสมเพื่อใช้เป็นเกณฑ์ในการแสดงความเห็นของข้าพเจ้า

### เรื่องสำคัญในการตรวจสอบ

เรื่องสำคัญในการตรวจสอบคือเรื่องต่างๆ ที่มีนัยสำคัญที่สุดตามดุลยพินิจของผู้ประกอบวิชาชีพของข้าพเจ้า ในการตรวจสอบงบการเงินสำหรับงวดปัจจุบัน ข้าพเจ้าได้นำเรื่องเหล่านี้มาพิจารณาในบริบทของการตรวจสอบงบการเงินโดยรวมและในการแสดงความเห็นของข้าพเจ้า ทั้งนี้ ข้าพเจ้าไม่ได้แสดงความเห็นแยกต่างหากสำหรับเรื่องเหล่านี้



ข้าพเจ้าได้ปฏิบัติงานตามความรับผิดชอบที่ได้กล่าวไว้ในส่วนของความรับผิดชอบของผู้สอบบัญชีต่อการตรวจสอบงบการเงินในรายงานของข้าพเจ้า ซึ่งได้รวมความรับผิดชอบที่เกี่ยวกับเรื่องเหล่านี้ด้วย การปฏิบัติงานของข้าพเจ้าได้รวมวิธีการตรวจสอบที่ออกแบบมาเพื่อตอบสนองต่อการประเมินความเสี่ยงจากการแสดงข้อมูลที่ขัดต่อข้อเท็จจริงอันเป็นสาระสำคัญในงบการเงิน ผลของวิธีการตรวจสอบของข้าพเจ้า ซึ่งได้รวมวิธีการตรวจสอบสำหรับเรื่องเหล่านี้ด้วย ได้ใช้เป็นเกณฑ์ในการแสดงความเห็นของข้าพเจ้าต่องบการเงิน โดยรวม

เรื่องสำคัญในการตรวจสอบ พร้อมวิธีการตรวจสอบสำหรับแต่ละเรื่องมีดังต่อไปนี้

### การรับรู้รายได้จากการขาย

เนื่องจากกลุ่มบริษัทมีรายการขายสินค้ากับลูกค้าเป็นจำนวนมากขายซึ่งมีเงื่อนไขทางการค้าที่แตกต่างกันไป ประกอบกับแนวโน้มการชะลอตัวของเศรษฐกิจที่ส่งผลกระทบต่อสถานการณ์การแข่งขันในอุตสาหกรรม ซึ่งรายได้เป็นตัวชี้วัดหลักในแง่ผลการดำเนินงานของธุรกิจซึ่งผู้ใช้งบการเงินให้ความสนใจ ดังนั้นข้าพเจ้าจึงพิจารณาการรับรู้รายได้จากการขายเป็นเรื่องสำคัญในการตรวจสอบ โดยให้ความสำคัญกับการเกิดขึ้นจริงของรายได้และระยะเวลาในการรับรู้รายได้จากการขาย

ข้าพเจ้าได้ตรวจสอบการรับรู้รายได้ของกลุ่มบริษัทซึ่งรวมถึง

- ประเมินและทดสอบการควบคุมทั่วไปของระบบสารสนเทศและระบบการควบคุมภายในของบริษัทฯ ที่เกี่ยวข้องกับวงจรรายได้จากการขาย โดยการสอบถามผู้รับผิดชอบ ทำความเข้าใจและเลือกตัวอย่างมาสุ่มทดสอบการปฏิบัติตามการควบคุมที่บริษัทฯ ออกแบบไว้
- สุ่มตัวอย่างเอกสารประกอบรายการขายเพื่อตรวจสอบความถูกต้องและเหมาะสมของการรับรู้รายได้ว่าเป็นไปตามเงื่อนไขที่ได้ตกลงกับลูกค้า และสอดคล้องกับนโยบายการรับรู้รายได้ของบริษัทฯ
- สุ่มตรวจสอบเอกสารประกอบรายการขายที่เกิดขึ้นในระหว่างปีและช่วงใกล้สิ้นรอบระยะเวลาบัญชี
- สอบทานใบลดหนี้ที่บริษัทฯ ออกภายหลังวันสิ้นรอบระยะเวลาบัญชี
- วิเคราะห์เปรียบเทียบข้อมูลบัญชีรายได้แบบแยกย่อย (Disaggregated data) สำหรับรายการขายตลอดรอบระยะเวลาบัญชี

### ค่าเผื่อการลดลงของมูลค่าสินค้าคงเหลือ

ณ วันที่ 31 มีนาคม 2560 กลุ่มบริษัทมียอดสินค้าคงเหลือจำนวน 793 ล้านบาท และสินค้าคงเหลือต้องแสดงมูลค่าตามราคาทุนหรือมูลค่าที่คาดว่าจะได้รับสุทธิแล้วแต่ราคาใดจะต่ำกว่า ดังนั้น ในการประมาณการค่าเผื่อการลดลงของมูลค่าสินค้าคงเหลือตามที่เปิดเผยไว้ในหมายเหตุประกอบงบการเงินรวมข้อ 11 จำเป็นต้องอาศัยดุลยพินิจที่สำคัญของฝ่ายบริหาร โดยเฉพาะอย่างยิ่งการประมาณการค่าเผื่อการลดลงของมูลค่าสินค้าคงเหลือสำหรับสินค้าเสื่อมสภาพซึ่งขึ้นอยู่กับภาวะการวิเคราะห์ในรายละเอียดเกี่ยวกับวงจรรายของสินค้า ซึ่งอาจทำให้เกิด

ความเสี่ยงในการรับรู้ค่าเพื่อการลดลงของมูลค่าสินค้านี้คงเหลือไม่เพียงพอและทำให้กลุ่มบริษัทแสดงมูลค่าสินค้านี้คงเหลือในจำนวนที่สูงเกินไป

ข้าพเจ้าได้ประเมินการพิจารณาค่าเพื่อการลดลงของมูลค่าสินค้านี้คงเหลือโดยทำการตรวจสอบ ซึ่งรวมถึง

- ทำความเข้าใจและประเมินวิธีการและสมมติฐานที่ฝ่ายบริหารใช้ในการพิจารณาค่าเพื่อการลดลงของมูลค่าสินค้านี้คงเหลือ รวมถึงสอบทานความสม่ำเสมอของการใช้เกณฑ์ดังกล่าว
- วิเคราะห์เปรียบเทียบข้อมูลระยะเวลาการถือครองและการเคลื่อนไหวของสินค้านี้คงเหลือเพื่อระบุถึงกลุ่มสินค้านี้ที่มีข้อบ่งชี้ว่ามีการหมุนเวียนของสินค้านี้ที่ช้ากว่าปกติ
- วิเคราะห์เปรียบเทียบจำนวนเงินสุทธิที่กิจการได้รับจากการขายสินค้านี้ภายหลังวันที่ในงบการเงินกับราคาทุนของสินค้านี้คงเหลือแต่ละกลุ่มสินค้านี้

### ข้อมูลอื่น

ผู้บริหารเป็นผู้รับผิดชอบต่อข้อมูลอื่น ซึ่งรวมถึงข้อมูลที่รวมอยู่ในรายงานประจำปีของกลุ่มบริษัท (แต่ไม่รวมถึงงบการเงินและรายงานของผู้สอบบัญชีที่แสดงอยู่ในรายงานนั้น)

ความเห็นของข้าพเจ้าต่องบการเงินไม่ครอบคลุมถึงข้อมูลอื่นและข้าพเจ้าไม่ได้ให้ข้อสรุปในลักษณะการให้ความเชื่อมั่นในรูปแบบใดๆต่อข้อมูลอื่นนั้น

ความรับผิดชอบของข้าพเจ้าที่เกี่ยวข้องกับการตรวจสอบงบการเงินคือ การอ่านและพิจารณาว่าข้อมูลอื่นนั้นมีความขัดแย้งที่มีสาระสำคัญกับงบการเงินหรือกับความรู้ที่ได้รับจากการตรวจสอบของข้าพเจ้าหรือไม่ หรือปรากฏว่าข้อมูลอื่นแสดงขัดต่อข้อเท็จจริงอันเป็นสาระสำคัญหรือไม่ หากในการปฏิบัติงานดังกล่าว ข้าพเจ้าสรุปได้ว่าข้อมูลอื่นแสดงขัดต่อข้อเท็จจริงอันเป็นสาระสำคัญแล้ว ข้าพเจ้าจะต้องรายงานข้อเท็จจริงนั้น ทั้งนี้ ข้าพเจ้าไม่พบว่ามีเรื่องดังกล่าวที่ต้องรายงาน

### ความรับผิดชอบของผู้บริหารและผู้มีหน้าที่ในการกำกับดูแลต่องบการเงิน

ผู้บริหารมีหน้าที่รับผิดชอบในการจัดทำและนำเสนอของงบการเงินเหล่านี้ โดยถูกต้องตามที่ควรตามมาตรฐานการรายงานทางการเงิน และรับผิดชอบเกี่ยวกับการควบคุมภายในที่ผู้บริหารพิจารณาว่าจำเป็นเพื่อให้สามารถจัดทำงบการเงินที่ปราศจากการแสดงข้อมูลที่ขัดต่อข้อเท็จจริงอันเป็นสาระสำคัญไม่ว่าจะเกิดจากการทุจริตหรือข้อผิดพลาด

ในการจัดทำงบการเงิน ผู้บริหารรับผิดชอบในการประเมินความสามารถของกลุ่มบริษัทในการดำเนินงานต่อเนื่อง การเปิดเผยเรื่องที่เกี่ยวข้องกับการดำเนินงานต่อเนื่องในกรณีที่มีเรื่องดังกล่าว และการใช้เกณฑ์การบัญชีสำหรับ กิจการที่ดำเนินงานต่อเนื่องเว้นแต่ผู้บริหารมีความตั้งใจที่จะเลิกกลุ่มบริษัทหรือหยุดดำเนินงานหรือไม่สามารถ ดำเนินงานต่อเนื่องอีกต่อไปได้

ผู้มีหน้าที่ในการกำกับดูแลมีหน้าที่ในการสอดส่องดูแลกระบวนการในการจัดทำรายงานทางการเงินของกลุ่ม บริษัท

### ความรับผิดชอบของผู้สอบบัญชีต่อการตรวจสอบงบการเงิน

การตรวจสอบของข้าพเจ้ามีวัตถุประสงค์เพื่อให้ได้ความเชื่อมั่นอย่างสมเหตุสมผลว่างบการเงิน โดยรวมปราศจาก การแสดงข้อมูลที่ขัดต่อข้อเท็จจริงอันเป็นสาระสำคัญหรือไม่ ไม่ว่าจะเกิดจากการทุจริตหรือข้อผิดพลาด และ เสนอรายงานของผู้สอบบัญชีซึ่งรวมความเห็นของข้าพเจ้าอยู่ด้วย ความเชื่อมั่นอย่างสมเหตุสมผลคือความเชื่อมั่น ในระดับสูงแต่ไม่ได้เป็นการรับประกันว่าการปฏิบัติตามตรวจสอบตามมาตรฐานการสอบบัญชีจะสามารถตรวจ พบข้อมูลที่ขัดต่อข้อเท็จจริงอันเป็นสาระสำคัญที่มีอยู่ได้เสมอไป ข้อมูลที่ขัดต่อข้อเท็จจริงอาจเกิดจากการทุจริต หรือข้อผิดพลาดและถือว่ามีสาระสำคัญเมื่อคาดการณ์อย่างสมเหตุสมผลได้ว่ารายการที่ขัดต่อข้อเท็จจริงแต่ละ รายการหรือทุกรายการรวมกันจะมีผลต่อการตัดสินใจทางเศรษฐกิจของผู้ใช้งบการเงินจากการใช้งบการเงิน เหล่านี้

ในการตรวจสอบของข้าพเจ้าตามมาตรฐานการสอบบัญชี ข้าพเจ้าใช้ดุลยพินิจและการสังเกตและสงสัยเชิง ผู้ประกอบวิชาชีพตลอดการตรวจสอบ และข้าพเจ้าได้ปฏิบัติตามดังต่อไปนี้ด้วย

- ระบุและประเมินความเสี่ยงที่อาจมีการแสดงข้อมูลที่ขัดต่อข้อเท็จจริงอันเป็นสาระสำคัญในงบการเงิน ไม่ว่าจะเกิดจากการทุจริตหรือข้อผิดพลาด ออกแบบและปฏิบัติตามวิธีการตรวจสอบเพื่อตอบสนอง ต่อความเสี่ยงเหล่านั้น และได้หลักฐานการสอบบัญชีที่เพียงพอและเหมาะสมเพื่อเป็นเกณฑ์ในการแสดง ความเห็นของข้าพเจ้า ความเสี่ยงที่ไม่พบข้อมูลที่ขัดต่อข้อเท็จจริงอันเป็นสาระสำคัญซึ่งเป็นผลมาจากการ ทุจริตจะสูงกว่าความเสี่ยงที่เกิดจากข้อผิดพลาด เนื่องจากการทุจริตอาจเกี่ยวกับการสมรู้ร่วมคิด การปลอมแปลงเอกสารหลักฐาน การตั้งใจละเว้นการแสดงข้อมูล การแสดงข้อมูลที่ไม่ตรงตาม ข้อเท็จจริงหรือการแทรกแซงการควบคุมภายใน
- ทำความเข้าใจเกี่ยวกับระบบการควบคุมภายในที่เกี่ยวข้องกับการตรวจสอบ เพื่อออกแบบวิธีการ ตรวจสอบให้เหมาะสมกับสถานการณ์ แต่ไม่ใช่เพื่อวัตถุประสงค์ในการแสดงความเห็นต่อความมี ประสิทธิภาพของการควบคุมภายในของกลุ่มบริษัท
- ประเมินความเหมาะสมของนโยบายการบัญชีที่ผู้บริหารใช้และความสมเหตุสมผลของประมาณการ ทางบัญชีและการเปิดเผยข้อมูลที่เกี่ยวข้องที่ผู้บริหารจัดทำ

- สรุปเกี่ยวกับความเหมาะสมของการใช้เกณฑ์การบัญชีสำหรับกิจการที่ดำเนินงานต่อเนื่องของผู้บริหาร และสรุปจากหลักฐานการสอบบัญชีที่ได้รับว่ามีความไม่แน่นอนที่มีสาระสำคัญที่เกี่ยวกับเหตุการณ์หรือสถานการณ์ที่อาจเป็นเหตุให้เกิดข้อสงสัยอย่างมีนัยสำคัญต่อความสามารถของกลุ่มบริษัทในการดำเนินงานต่อเนื่องหรือไม่ หากข้าพเจ้าได้ข้อสรุปว่ามีความไม่แน่นอนที่มีสาระสำคัญ ข้าพเจ้าจะต้องให้ข้อสังเกตไว้ในรายงานของผู้สอบบัญชีของข้าพเจ้าถึงการเปิดเผยข้อมูลที่เกี่ยวข้องในงบการเงิน หรือหากเห็นว่าการเปิดเผยดังกล่าวไม่เพียงพอ ข้าพเจ้าจะแสดงความคิดเห็นที่เปลี่ยนแปลงไป ข้อสรุปของข้าพเจ้าขึ้นอยู่กับหลักฐานการสอบบัญชีที่ได้รับจนถึงวันที่ในรายงานของผู้สอบบัญชีของข้าพเจ้า อย่างไรก็ตาม เหตุการณ์หรือสถานการณ์ในอนาคตอาจเป็นเหตุให้กลุ่มบริษัทต้องหยุดการดำเนินงานต่อเนื่องได้
- ประเมินการนำเสนอ โครงสร้างและเนื้อหาของงบการเงิน โดยรวม รวมถึงการเปิดเผยข้อมูลที่เกี่ยวข้อง ตลอดจนประเมินว่างบการเงินแสดงรายการและเหตุการณ์ที่เกิดขึ้น โดยถูกต้องตามที่ควรหรือไม่
- รวบรวมเอกสารหลักฐานการสอบบัญชีที่เหมาะสมอย่างเพียงพอเกี่ยวกับข้อมูลทางการเงินของกิจการ หรือของกิจกรรมทางธุรกิจภายในกลุ่มบริษัทเพื่อแสดงความคิดเห็นต่องบการเงินรวม ข้าพเจ้ารับผิดชอบต่อการกำหนดแนวทาง การควบคุมดูแล และการปฏิบัติตามตรวจสอบกลุ่มบริษัท ข้าพเจ้าเป็นผู้รับผิดชอบ แต่เพียงผู้เดียวต่อความเห็นของข้าพเจ้า

ข้าพเจ้าได้สื่อสารกับผู้มีส่วนได้ส่วนเสียในการกำกับดูแลเกี่ยวกับขอบเขตและช่วงเวลาของการตรวจสอบตามที่ได้วางแผนไว้ ประเด็นที่มีนัยสำคัญที่พบจากการตรวจสอบรวมถึงข้อบกพร่องที่มีนัยสำคัญในระบบการควบคุมภายในซึ่งข้าพเจ้าได้พบในระหว่างการตรวจสอบของข้าพเจ้า

ข้าพเจ้าได้ให้คำรับรองแก่ผู้มีส่วนได้ส่วนเสียในการกำกับดูแลว่าข้าพเจ้าได้ปฏิบัติตามข้อกำหนดจรรยาบรรณที่เกี่ยวข้องกับความเป็นอิสระและได้สื่อสารกับผู้มีส่วนได้ส่วนเสียในการกำกับดูแลเกี่ยวกับความสัมพันธ์ทั้งหมดตลอดจนเรื่องอื่นซึ่งข้าพเจ้าเชื่อว่ามีเหตุผลที่บุคคลภายนอกอาจพิจารณาว่ากระทบต่อความเป็นอิสระของข้าพเจ้าและมาตรการที่ข้าพเจ้าใช้เพื่อป้องกันไม่ให้ข้าพเจ้าขาดความเป็นอิสระ

จากเรื่องทั้งหลายที่สื่อสารกับผู้มีหน้าที่ในการกำกับดูแล ข้าพเจ้าได้พิจารณาเรื่องต่างๆ ที่มีนัยสำคัญที่สุดในการตรวจสอบงบการเงินในงวดปัจจุบันและกำหนดเป็นเรื่องสำคัญในการตรวจสอบ ข้าพเจ้าได้อธิบายเรื่องเหล่านี้ไว้ในรายงานของผู้สอบบัญชี เว้นแต่กฎหมายหรือข้อบังคับห้ามไม่ให้เปิดเผยเรื่องดังกล่าวต่อสาธารณะ หรือในสถานการณ์ที่ยากที่จะเกิดขึ้น ข้าพเจ้าพิจารณาว่าไม่ควรสื่อสารเรื่องดังกล่าวในรายงานของข้าพเจ้าเพราะการกระทำดังกล่าวสามารถคาดการณ์ได้อย่างสมเหตุสมผลว่าจะมีผลกระทบในทางลบมากกว่าผลประโยชน์ที่ผู้มีส่วนได้เสียสาธารณะจะได้จากการสื่อสารดังกล่าว

ผู้สอบบัญชีที่รับผิดชอบงานสอบบัญชีและการนำเสนอรายงานฉบับนี้คือ นางสาวรุ่งนภา เกษสุวรรณกุล



รุ่งนภา เกษสุวรรณกุล

ผู้สอบบัญชีรับอนุญาต เลขทะเบียน 3516

บริษัท สำนักงาน อีวาย จำกัด

กรุงเทพฯ: 29 พฤษภาคม 2560

**บริษัท โลหะกิจ เม็ททอล จำกัด (มหาชน) และบริษัทย่อย**
**งบแสดงฐานะการเงิน**
**ณ วันที่ 31 มีนาคม 2560**

(หน่วย: บาท)

หมายเหตุ	งบการเงินรวม		งบการเงินเฉพาะกิจการ		
	31 มีนาคม 2560	31 มีนาคม 2559	31 มีนาคม 2560	31 มีนาคม 2559	
<b>สินทรัพย์</b>					
<b>สินทรัพย์หมุนเวียน</b>					
เงินสดและรายการเทียบเท่าเงินสด	8	237,452,102	177,643,146	20,103,980	28,817,101
เงินลงทุนชั่วคราว	9	21,351,523	4,504,132	-	-
ลูกหนี้การค้าและลูกหนี้อื่น	10	679,827,296	762,172,743	349,651,405	402,335,791
สินค้าคงเหลือ	11	792,708,709	664,351,918	492,012,866	349,927,128
สินทรัพย์หมุนเวียนอื่น		5,713,482	4,972,880	4,012,059	3,741,504
<b>รวมสินทรัพย์หมุนเวียน</b>		<b>1,737,053,112</b>	<b>1,613,644,819</b>	<b>865,780,310</b>	<b>784,821,524</b>
<b>สินทรัพย์ไม่หมุนเวียน</b>					
เงินฝากธนาคารที่มีภาระค้ำประกัน	12	45,980,000	46,500,000	5,880,000	5,500,000
เงินลงทุนในบริษัทร่วม	13	10,989,759	9,330,492	4,900,000	4,900,000
เงินลงทุนในบริษัทย่อย	14	-	-	406,487,245	406,487,245
เงินลงทุนระยะยาว	15	2,730,195	3,159,913	-	-
ที่ดิน อาคารและอุปกรณ์	16	448,517,725	519,216,594	290,145,710	336,884,431
สินทรัพย์ไม่มีตัวตน	17	762,248	432,910	546,834	159,255
สินทรัพย์ภาษีเงินได้รอการตัดบัญชี	24	21,601,160	21,493,944	13,228,916	12,824,890
สินทรัพย์ไม่หมุนเวียนอื่น		3,828,109	3,630,019	2,573,480	2,439,390
<b>รวมสินทรัพย์ไม่หมุนเวียน</b>		<b>534,409,196</b>	<b>603,763,872</b>	<b>723,762,185</b>	<b>769,195,211</b>
<b>รวมสินทรัพย์</b>		<b>2,271,462,308</b>	<b>2,217,408,691</b>	<b>1,589,542,495</b>	<b>1,554,016,735</b>

หมายเหตุประกอบงบการเงินเป็นส่วนหนึ่งของงบการเงินนี้

บริษัท โลหะกิจ เม็ททอล จำกัด (มหาชน) และบริษัทย่อย

งบแสดงฐานะการเงิน (ต่อ)

ณ วันที่ 31 มีนาคม 2560

(หน่วย: บาท)

หมายเหตุ	งบการเงินรวม		งบการเงินเฉพาะกิจการ		
	31 มีนาคม 2560	31 มีนาคม 2559	31 มีนาคม 2560	31 มีนาคม 2559	
<b>หนี้สินและผู้ถือหุ้น</b>					
<b>หนี้สินหมุนเวียน</b>					
เงินกู้ยืมระยะสั้นจากธนาคาร	18	53,562,539	252,952,833	26,035,879	180,961,274
เจ้าหนี้การค้าและเจ้าหนี้อื่น	19	531,894,476	362,818,465	349,311,973	209,672,958
หนี้สินตามสัญญาเช่าการเงินที่ถึงกำหนดชำระ					
ภายในหนึ่งปี	20	1,167,521	3,479,708	1,167,521	3,479,708
ภายหลังหนึ่งปี		29,492,356	15,167,137	8,033,504	1,667,135
หนี้สินหมุนเวียนอื่น		8,233,168	13,051,966	4,693,477	7,539,055
<b>รวมหนี้สินหมุนเวียน</b>		<b>624,350,060</b>	<b>647,470,109</b>	<b>389,242,354</b>	<b>403,320,130</b>
<b>หนี้สินไม่หมุนเวียน</b>					
หนี้สินตามสัญญาเช่าการเงิน - สุทธิจากส่วนที่ถึง					
กำหนดชำระภายในหนึ่งปี	20	-	1,167,521	-	1,167,521
สำรองผลประโยชน์ระยะยาวของพนักงาน	21	31,068,559	30,018,009	19,139,057	18,679,359
หนี้สินไม่หมุนเวียนอื่น		1,400	1,400	-	-
<b>รวมหนี้สินไม่หมุนเวียน</b>		<b>31,069,959</b>	<b>31,186,930</b>	<b>19,139,057</b>	<b>19,846,880</b>
<b>รวมหนี้สิน</b>		<b>655,420,019</b>	<b>678,657,039</b>	<b>408,381,411</b>	<b>423,167,010</b>

หมายเหตุประกอบงบการเงินเป็นส่วนหนึ่งของงบการเงินนี้

บริษัท โลหะกิจ เม็ททอล จำกัด (มหาชน) และบริษัทย่อย

งบแสดงฐานะการเงิน (ต่อ)

ณ วันที่ 31 มีนาคม 2560

(หน่วย: บาท)

หมายเหตุ	งบการเงินรวม		งบการเงินเฉพาะกิจการ	
	31 มีนาคม 2560	31 มีนาคม 2559	31 มีนาคม 2560	31 มีนาคม 2559
<b>ส่วนของผู้ถือหุ้น</b>				
<b>ทุนเรือนหุ้น</b>				
<b>ทุนจดทะเบียน</b>				
หุ้นสามัญ 383,000,000 หุ้น มูลค่าหุ้นละ 1 บาท	383,000,000	383,000,000	383,000,000	383,000,000
<b>ทุนออกจำหน่ายและชำระเต็มมูลค่าแล้ว</b>				
หุ้นสามัญ 383,000,000 หุ้น มูลค่าหุ้นละ 1 บาท	383,000,000	383,000,000	383,000,000	383,000,000
ส่วนเกินมูลค่าหุ้นสามัญ	519,672,600	519,672,600	519,672,600	519,672,600
<b>กำไรสะสม</b>				
จัดสรรแล้ว - สำรองตามกฎหมาย	22	72,600,000	65,300,000	38,300,000
ยังไม่ได้จัดสรร		440,805,985	376,513,601	240,188,484
องค์ประกอบอื่นของส่วนของผู้ถือหุ้น	15	(454,997)	(25,279)	-
ส่วนของผู้ถือหุ้นของบริษัทฯ		1,415,623,588	1,344,460,922	1,181,161,084
<b>ส่วนของผู้มีส่วนได้เสียที่ไม่มีอำนาจควบคุม</b>				
ของบริษัทย่อย		200,418,701	194,290,730	-
<b>รวมส่วนของผู้ถือหุ้น</b>		<b>1,616,042,289</b>	<b>1,538,751,652</b>	<b>1,181,161,084</b>
<b>รวมหนี้สินและส่วนของผู้ถือหุ้น</b>		<b>2,271,462,308</b>	<b>2,217,408,691</b>	<b>1,589,542,495</b>

หมายเหตุประกอบงบการเงินเป็นส่วนหนึ่งของงบการเงินนี้



บริษัท โลหะกิจ เม็ททอล จำกัด (มหาชน) และบริษัทย่อย  
งบกำไรขาดทุน  
สำหรับปีสิ้นสุดวันที่ 31 มีนาคม 2560

(หน่วย: บาท)

หมายเหตุ	งบการเงินรวม		งบการเงินเฉพาะกิจการ	
	2560	2559	2560	2559
รายได้				
รายได้จากการขายและบริการ	3,199,817,163	3,176,851,447	1,616,901,869	1,675,469,766
เงินปันผลรับ	176,955	199,706	82,894,710	78,623,711
รายได้อื่น	26,053,359	29,968,986	33,528,033	34,100,894
<b>รวมรายได้</b>	<b>3,226,047,477</b>	<b>3,207,020,139</b>	<b>1,733,324,612</b>	<b>1,788,194,371</b>
ค่าใช้จ่าย				
ต้นทุนขายและบริการ	2,773,596,163	2,858,659,741	1,446,449,851	1,555,587,418
ค่าใช้จ่ายในการขาย	67,990,163	75,202,471	44,919,359	48,486,040
ค่าใช้จ่ายในการบริหาร	104,795,455	99,323,896	63,671,736	57,895,429
<b>รวมค่าใช้จ่าย</b>	<b>2,946,381,781</b>	<b>3,033,186,108</b>	<b>1,555,040,946</b>	<b>1,661,968,887</b>
กำไรก่อนส่วนแบ่งกำไรจากเงินลงทุนในบริษัทร่วม				
ค่าใช้จ่ายทางการเงินและค่าใช้จ่ายภาษีเงินได้	279,665,696	173,834,031	178,283,666	126,225,484
ส่วนแบ่งกำไรจากเงินลงทุนในบริษัทร่วม	13 1,659,267	1,198,865	-	-
กำไรก่อนค่าใช้จ่ายทางการเงินและค่าใช้จ่ายภาษีเงินได้	281,324,963	175,032,896	178,283,666	126,225,484
ค่าใช้จ่ายทางการเงิน	(8,015,095)	(14,912,432)	(5,135,449)	(11,950,136)
กำไรก่อนค่าใช้จ่ายภาษีเงินได้	273,309,868	160,120,464	173,148,217	114,275,348
ค่าใช้จ่ายภาษีเงินได้	24 (54,316,936)	(33,403,779)	(17,287,908)	(7,791,116)
กำไรสำหรับปี	218,992,932	126,716,685	155,860,309	106,484,232
การแบ่งปันกำไร:				
ส่วนที่เป็นของผู้ถือหุ้นของบริษัทฯ	176,563,656	97,694,779	155,860,309	106,484,232
ส่วนที่เป็นของผู้มีส่วนได้เสียที่ไม่มีอำนาจควบคุมของบริษัทย่อย	42,429,276	29,021,906		
	218,992,932	126,716,685		
กำไรต่อหุ้น	26			
กำไรต่อหุ้นขั้นพื้นฐาน				
กำไรส่วนที่เป็นของผู้ถือหุ้นของบริษัทฯ	0.46	0.26	0.41	0.28
จำนวนหุ้นสามัญถ่วงเฉลี่ยถ่วงน้ำหนัก (หุ้น)	383,000,000	383,000,000	383,000,000	383,000,000

หมายเหตุประกอบงบการเงินเป็นส่วนหนึ่งของงบการเงินนี้

บริษัท โลหะกิจ เม็ททอล จำกัด (มหาชน) และบริษัทย่อย  
งบกำไรขาดทุนเบ็ดเสร็จ  
สำหรับปีสิ้นสุดวันที่ 31 มีนาคม 2560

หมายเหตุ	(หน่วย: บาท)			
	งบการเงินรวม		งบการเงินเฉพาะกิจการ	
	2560	2559	2560	2559
กำไรสำหรับปี	218,992,932	126,716,685	155,860,309	106,484,232
กำไรขาดทุนเบ็ดเสร็จอื่น:				
รายการที่จะถูกบันทึกในส่วนของกำไรหรือขาดทุนในภายหลัง				
ผลกำไร (ขาดทุน) จากการวัดมูลค่าเงินลงทุนในหลักทรัพย์				
เพื่อขาย	15	(429,718)	75,838	-
รายการที่จะไม่ถูกบันทึกในส่วนของกำไรหรือขาดทุนในภายหลัง				
ผลกำไร (ขาดทุน) จากการประมาณการตามหลักคณิตศาสตร์				
ประกันภัย - สูทริจากภาษีเงินได้	21, 24	2,447,714	(4,123,938)	1,691,050
กำไรขาดทุนเบ็ดเสร็จอื่นสำหรับปี		2,017,996	1,691,050	(2,843,852)
กำไรขาดทุนเบ็ดเสร็จรวมสำหรับปี		221,010,928	157,551,359	103,640,380
การแบ่งปันกำไรขาดทุนเบ็ดเสร็จรวม				
ส่วนที่เป็นของผู้ถือหุ้นของบริษัทฯ		178,402,957	93,767,151	157,551,359
ส่วนที่เป็นของผู้มีส่วนได้เสียที่ไม่มีอำนาจ				
ควบคุมของบริษัทย่อย		42,607,971	28,901,434	
กำไรขาดทุนเบ็ดเสร็จรวมสำหรับปี		221,010,928	122,668,585	

หมายเหตุประกอบงบการเงินเป็นส่วนหนึ่งของงบการเงินนี้

บริษัท โกลเดจิก มีททอด จำกัด (มหาชน) และบริษัทย่อย  
งบแสดงการเปลี่ยนแปลงส่วนของผู้ถือหุ้น  
สำหรับปีสิ้นสุดวันที่ 31 มีนาคม 2560

(หน่วย: บาท)

		งบการเงินรวม									
		ส่วนของผู้ถือหุ้นบริษัทฯ					องค์ประกอบอื่นของส่วนของผู้ถือหุ้น				
		ทุนเรือนหุ้นที่ออกและชำระแล้ว		ส่วนเกิน		กำไรสะสม		ส่วนของผู้ถือหุ้น		ส่วนของผู้มีส่วนได้เสีย	
		หุ้นเรือนหุ้นที่ออกและชำระแล้ว	มูลค่าหุ้นสามัญ	ส่วนเกิน	กำไรสะสม	ส่วนเกิน (ค่ากว่า)	มูลค่าเงินลงทุนในหลักทรัพย์ซื้อขาย	ส่วนของผู้ถือหุ้น	ส่วนของผู้ถือหุ้น	ส่วนของผู้ถือหุ้น	ส่วนของผู้ถือหุ้น
ยอดคงเหลือ ณ วันที่ 1 เมษายน 2558		383,000,000	519,672,600	-	57,707,335	367,016,241	(101,117)	1,327,295,059	192,939,396	1,520,234,455	
กำไรสำหรับปี		-	-	-	-	97,694,779	-	97,694,779	29,021,906	126,716,685	
กำไรขาดทุนเบ็ดเสร็จอื่นสำหรับปี		-	-	-	-	(4,003,466)	75,838	(3,927,628)	(120,472)	(4,048,100)	
กำไรขาดทุนเบ็ดเสร็จรวมสำหรับปี		-	-	-	-	93,691,313	75,838	93,767,151	28,901,434	122,668,585	
ส่วนของผู้มีส่วนได้เสียที่ไม่มีอำนาจควบคุมของบริษัทย่อย		-	-	-	-	-	-	-	-	-	
เงินลงทุนในบริษัทย่อย		-	-	-	-	-	-	-	1,249,900	1,249,900	
เงินเป็นผลจ่าย	29	-	-	-	-	(76,601,288)	-	(76,601,288)	(28,800,000)	(105,401,288)	
โอนกำไรสะสมที่ยังไม่ได้จัดสรรเป็นสำรองตามกฎหมาย	22	-	-	-	7,592,665	(7,592,665)	-	-	-	-	
ยอดคงเหลือ ณ วันที่ 31 มีนาคม 2559		383,000,000	519,672,600	-	65,300,000	376,513,601	(25,279)	1,344,460,922	194,290,730	1,538,751,652	
ยอดคงเหลือ ณ วันที่ 1 เมษายน 2559		383,000,000	519,672,600	-	65,300,000	376,513,601	(25,279)	1,344,460,922	194,290,730	1,538,751,652	
กำไรสำหรับปี		-	-	-	-	176,563,656	-	176,563,656	42,429,276	218,992,932	
กำไรขาดทุนเบ็ดเสร็จอื่นสำหรับปี		-	-	-	-	2,669,019	(429,718)	1,839,301	178,695	2,017,996	
กำไรขาดทุนเบ็ดเสร็จรวมสำหรับปี		-	-	-	-	178,832,675	(429,718)	178,402,957	42,607,971	221,010,928	
เงินเป็นผลจ่าย	29	-	-	-	-	(107,240,291)	-	(107,240,291)	(36,480,000)	(143,720,291)	
โอนกำไรสะสมที่ยังไม่ได้จัดสรรเป็นสำรองตามกฎหมาย	22	-	-	-	7,300,000	(7,300,000)	-	-	-	-	
ยอดคงเหลือ ณ วันที่ 31 มีนาคม 2560		383,000,000	519,672,600	-	72,600,000	440,805,985	(454,997)	1,415,623,588	200,418,701	1,616,042,289	

หมายเหตุประกอบงบการเงินเป็นส่วนหนึ่งของงบการเงินนี้

บริษัท โลหะกิจ เมทัลทอล จำกัด (มหาชน) และบริษัทย่อย  
 งบแสดงการเปลี่ยนแปลงส่วนของผู้ถือหุ้น (ต่อ)  
 สำหรับปีสิ้นสุดวันที่ 31 มีนาคม 2560

หมายเหตุ	ทุนเรือนหุ้นที่ออก และชำระแล้ว	ส่วนเกิน มูลค่าหุ้นสามัญ	งบการเงินเฉพาะกิจการ		รวมส่วนของ ผู้ถือหุ้น
			จัดสรรแล้ว - สำรองตามกฎหมาย	กำไรสะสม	
ยอดคงเหลือ ณ วันที่ 1 เมษายน 2558	383,000,000	519,672,600	35,807,335	165,329,410	1,103,809,345
กำไรสำหรับปี	-	-	-	106,484,232	106,484,232
กำไรขาดทุนเบ็ดเสร็จอื่นสำหรับปี	-	-	-	(2,843,852)	(2,843,852)
กำไรขาดทุนเบ็ดเสร็จรวมสำหรับปี	-	-	-	103,640,380	103,640,380
เงินปันผลจ่าย	-	-	-	(76,600,000)	(76,600,000)
โอนกำไรสะสมที่ยังไม่ได้จัดสรรเป็นสำรอง ตามกฎหมาย	-	-	2,492,665	(2,492,665)	-
ยอดคงเหลือ ณ วันที่ 31 มีนาคม 2559	383,000,000	519,672,600	38,300,000	189,877,125	1,130,849,725
ยอดคงเหลือ ณ วันที่ 1 เมษายน 2559	383,000,000	519,672,600	38,300,000	189,877,125	1,130,849,725
กำไรสำหรับปี	-	-	-	155,860,309	155,860,309
กำไรขาดทุนเบ็ดเสร็จอื่นสำหรับปี	-	-	-	1,691,050	1,691,050
กำไรขาดทุนเบ็ดเสร็จรวมสำหรับปี	-	-	-	157,551,359	157,551,359
เงินปันผลจ่าย	-	-	-	(107,240,000)	(107,240,000)
ยอดคงเหลือ ณ วันที่ 31 มีนาคม 2560	383,000,000	519,672,600	38,300,000	240,188,484	1,181,161,084

หมายเหตุประกอบงบการเงินเป็นส่วนหนึ่งของงบการเงินนี้

## บริษัท โลหะกิจ เม็ททอล จำกัด (มหาชน) และบริษัทย่อย

## งบกระแสเงินสด

สำหรับปีสิ้นสุดวันที่ 31 มีนาคม 2560

(หน่วย: บาท)

	งบการเงินรวม		งบการเงินเฉพาะกิจการ	
	2560	2559	2560	2559
<b>กระแสเงินสดจากกิจกรรมดำเนินงาน</b>				
กำไรก่อนภาษี	273,309,868	160,120,464	173,148,217	114,275,348
รายการปรับกระทบยอดกำไรก่อนภาษีเป็นเงินสดรับ (จ่าย) จากกิจกรรมดำเนินงาน: -				
ค่าเสื่อมราคา	82,743,400	91,621,652	45,115,790	38,768,252
ค่าตัดจำหน่าย	161,862	140,180	103,621	43,758
ค่าเผื่อนี้สงสัยจะสูญ (โอนกลับ)	749,127	6,440,428	(825,000)	1,353,224
การปรับลดสินค้าคงเหลือเป็นมูลค่าสุทธิที่ได้รับ (โอนกลับ)	(1,901,138)	2,659,734	1,635,431	1,698,072
กำไรจากการจำหน่ายเงินลงทุนชั่วคราว	(22,642)	(88,504)	-	-
กำไรที่ยังไม่เกิดขึ้นจริงจากการเปลี่ยนแปลงมูลค่าเงินลงทุนชั่วคราว	(24,748)	(4,132)	-	-
กำไรจากการจำหน่ายอุปกรณ์	(3,969,341)	(1,132,167)	(5,615,064)	(96,657)
การเปลี่ยนแปลงในสำรองผลประโยชน์ระยะยาวของพนักงาน	4,241,142	3,319,290	2,704,460	1,931,400
กำไรจากอัตราแลกเปลี่ยนที่ยังไม่เกิดขึ้นจริง	(358,943)	(159,725)	(349,269)	(169,399)
ส่วนแบ่งกำไรจากเงินลงทุนในบริษัทร่วม	(1,659,267)	(1,198,865)	-	-
รายได้เงินปันผล	(176,955)	(199,706)	(82,894,710)	(78,623,711)
ดอกเบี้ยรับ	(842,495)	(896,297)	(94,460)	(95,202)
ค่าใช้จ่ายดอกเบี้ย	6,701,727	13,636,157	4,412,832	11,289,496
กำไรจากการดำเนินงานก่อนการเปลี่ยนแปลงในสินทรัพย์และหนี้สินดำเนินงาน	358,951,597	274,258,509	137,341,848	90,374,581
<b>สินทรัพย์ดำเนินงาน (เพิ่มขึ้น) ลดลง</b>				
ลูกหนี้การค้าและลูกหนี้อื่น	81,627,427	9,879,633	53,527,539	67,502,479
สินค้าคงเหลือ	(126,455,653)	156,787,292	(143,721,169)	124,117,305
สินทรัพย์หมุนเวียนอื่น	(740,602)	2,933,407	(270,555)	3,257,745
สินทรัพย์ไม่หมุนเวียนอื่น	(198,090)	4,903,594	(134,090)	5,152,495
<b>หนี้สินดำเนินงานเพิ่มขึ้น (ลดลง)</b>				
เจ้าหนี้การค้าและเจ้าหนี้อื่น	169,592,468	(72,392,176)	140,126,176	(45,375,973)
หนี้สินหมุนเวียนอื่น	(4,818,798)	137,889	(2,845,578)	(2,677,528)
เงินสดจ่ายผลประโยชน์พนักงาน	(130,950)	(1,118,450)	(130,950)	(801,300)
<b>เงินสดจากกิจกรรมดำเนินงาน</b>	477,827,399	375,389,698	183,893,221	241,549,804
จ่ายดอกเบี้ย	(6,937,323)	(13,977,707)	(4,628,805)	(11,629,238)
จ่ายภาษีเงินได้	(40,710,861)	(35,576,027)	(11,748,327)	(11,157,952)
<b>เงินสดสุทธิจากกิจกรรมดำเนินงาน</b>	430,179,215	325,835,964	167,516,089	218,762,614

หมายเหตุประกอบงบการเงินเป็นส่วนหนึ่งของงบการเงินนี้

บริษัท โลหะกิจ เม็ททอล จำกัด (มหาชน) และบริษัทย่อย

งบกระแสเงินสด (ต่อ)

สำหรับปีสิ้นสุดวันที่ 31 มีนาคม 2560

	(หน่วย: บาท)			
	งบการเงินรวม		งบการเงินเฉพาะกิจการ	
	2560	2559	2560	2559
<b>กระแสเงินสดจากกิจกรรมลงทุน</b>				
เงินสดจ่ายซื้อเงินลงทุนในบริษัทย่อย	-	-	-	(3,250,100)
เงินสดจ่ายซื้อเงินลงทุนชั่วคราว	(22,900,000)	(4,500,000)	-	-
เงินฝากมีภาระค้ำประกันลดลง (เพิ่มขึ้น)	520,000	(500,000)	(380,000)	(500,000)
เงินสดจ่ายซื้อเครื่องจักรและอุปกรณ์	(13,671,063)	(65,474,196)	(4,389,654)	(55,924,603)
เงินสดรับจากการจำหน่ายเงินลงทุนชั่วคราว	6,100,000	20,118,411	-	-
เงินสดรับจากเงินปันผล	176,955	199,706	82,894,710	78,623,711
เงินสดรับจากการจำหน่ายเครื่องจักรและอุปกรณ์	5,104,673	1,224,480	11,136,449	125,446
เงินสดรับจากรายได้ดอกเบี้ย	829,541	913,129	94,460	95,202
<b>เงินสดสุทธิจาก (ใช้ไป) ในกิจกรรมการลงทุน</b>	<b>(23,839,894)</b>	<b>(48,018,470)</b>	<b>89,355,965</b>	<b>19,169,656</b>
<b>กระแสเงินสดจากกิจกรรมจัดหาเงิน</b>				
เงินกู้ยืมระยะสั้นจากธนาคารลดลง	(199,390,294)	(125,891,967)	(154,925,395)	(154,195,607)
เงินสดจ่ายหนี้สินตามสัญญาเช่าการเงิน	(3,479,708)	(4,851,577)	(3,479,708)	(4,147,890)
เงินสดรับจากการเพิ่มทุนบริษัทย่อย	-	1,249,900	-	-
เงินปันผลจ่าย	(143,720,291)	(105,401,288)	(107,240,000)	(76,600,000)
<b>เงินสดสุทธิที่ใช้ไปในกิจกรรมจัดหาเงิน</b>	<b>(346,590,293)</b>	<b>(234,894,932)</b>	<b>(265,645,103)</b>	<b>(234,943,497)</b>
<b>ผลกระทบจากการเปลี่ยนแปลงของอัตราแลกเปลี่ยนที่มีต่อ</b>				
<b>เงินสดและรายการเทียบเท่าเงินสด</b>	<b>59,928</b>	<b>(86,039)</b>	<b>59,928</b>	<b>(86,039)</b>
เงินสดและรายการเทียบเท่าเงินสดเพิ่มขึ้น (ลดลง)	59,808,956	42,836,523	(8,713,121)	2,902,734
เงินสดและรายการเทียบเท่าเงินสดต้นปี	177,643,146	134,806,623	28,817,101	25,914,367
<b>เงินสดและรายการเทียบเท่าเงินสดปลายปี (หมายเหตุ 8)</b>	<b>237,452,102</b>	<b>177,643,146</b>	<b>20,103,980</b>	<b>28,817,101</b>
<b>ข้อมูลกระแสเงินสดเปิดเผยเพิ่มเติม</b>				
<b>รายการที่ไม่ใช่เงินสด:</b>				
<b>ผลขาดทุน (กำไร) จากการประมาณการตามหลักคณิตศาสตร์</b>				
<b>ประกันภัย</b>	(3,059,642)	5,154,923	(2,113,812)	3,554,815
<b>การเพิ่มขึ้น (ลดลง) ของส่วนเกินทุนที่เกิดจากการเปลี่ยนแปลง</b>				
<b>มูลค่าเงินลงทุนในหลักทรัพย์เพื่อขาย</b>	(429,718)	75,838	-	-

หมายเหตุประกอบงบการเงินเป็นส่วนหนึ่งของงบการเงินนี้

## บริษัท โลหะกิจ เม็ททอล จำกัด (มหาชน) และบริษัทย่อย

### หมายเหตุประกอบงบการเงินรวม

สำหรับปีสิ้นสุดวันที่ 31 มีนาคม 2560

#### 1. ข้อมูลทั่วไปของบริษัทฯ

บริษัท โลหะกิจ เม็ททอล จำกัด (มหาชน) (“บริษัทฯ”) เป็นบริษัทมหาชนซึ่งจัดตั้งและมีภูมิลำเนาในประเทศไทย ธุรกิจหลักของบริษัทฯคือ การแปรรูป การจำหน่ายผลิตภัณฑ์สแตนเลส เหล็กและโลหะ และให้บริการตัดสแตนเลส เหล็กและโลหะ ที่อยู่ตามที่ตั้งทะเบียนของบริษัทฯอยู่ที่ 66/1 หมู่ 6 ถนนสุขสวัสดิ์ ตำบลบางจาก อำเภอพระประแดง จังหวัดสมุทรปราการ

#### 2. เกณฑ์ในการจัดทำงบการเงิน

- 2.1 งบการเงินนี้จัดทำขึ้นตามมาตรฐานการรายงานทางการเงินที่กำหนดในพระราชบัญญัติวิชาชีพบัญชี พ.ศ. 2547 โดยแสดงรายการในงบการเงินตามข้อกำหนดในประกาศกรมพัฒนาธุรกิจการค้าลงวันที่ 28 กันยายน 2554 ออกตามความในพระราชบัญญัติการบัญชี พ.ศ. 2543

งบการเงินฉบับภาษาไทยเป็นงบการเงินฉบับที่บริษัทฯใช้เป็นทางการตามกฎหมาย งบการเงินฉบับภาษาอังกฤษแปลมาจากงบการเงินฉบับภาษาไทยนี้

งบการเงินนี้ได้จัดทำขึ้นโดยใช้เกณฑ์ราคาทุนเดิมเว้นแต่จะเปิดเผยเป็นอย่างอื่นในนโยบายการบัญชี

#### 2.2 เกณฑ์ในการจัดทำงบการเงินรวม

- ก) งบการเงินรวมนี้ได้จัดทำขึ้นโดยรวมงบการเงินของบริษัท โลหะกิจ เม็ททอล จำกัด (มหาชน) (ซึ่งต่อไปนี้เรียกว่า “บริษัทฯ”) และบริษัทย่อย (ซึ่งต่อไปนี้เรียกว่า “บริษัทย่อย”) ดังต่อไปนี้

ชื่อบริษัท	ลักษณะธุรกิจ	จัดตั้งขึ้นใน ประเทศ	อัตราร้อยละ ของการถือหุ้น	
			2560 (ร้อยละ)	2559 (ร้อยละ)
บริษัท ออโต้ เม็ททอล จำกัด	ผลิต ถลุง ประกอบและแปรรูป โลหะ	ไทย	60	60
บริษัท อัลเทอร์เนทีฟ เอ็นแมท จำกัด	จำหน่ายผลิตภัณฑ์โลหะและ อโลหะ	ไทย	75	75
บริษัท เอ็นเอสซี เม็ททอล จำกัด	จำหน่ายผลิตภัณฑ์สแตนเลส อลูมิเนียม ทองเหลือง ทองแดง สังกะสีและเหล็กชุบสังกะสี	ไทย	100	100

- ข) บริษัทฯจะถือว่ามีการควบคุมกิจการที่เข้าไปลงทุนหรือบริษัทย่อยได้ หากบริษัทฯมีสิทธิได้รับหรือมีส่วนได้เสียในผลตอบแทนของกิจการที่เข้าไปลงทุน และสามารถใช้อำนาจในการสั่งการกิจกรรมที่ส่งผลกระทบต่ออย่างมีนัยสำคัญต่อจำนวนเงินผลตอบแทนนั้นได้
- ค) บริษัทฯนำงบการเงินของบริษัทย่อยมารวมในการจัดทำงบการเงินรวมตั้งแต่วันที่บริษัทฯมีอำนาจในการควบคุมบริษัทย่อยจนถึงวันที่บริษัทฯสิ้นสุดการควบคุมบริษัทย่อยนั้น
- ง) งบการเงินของบริษัทย่อยได้จัดทำขึ้น โดยใช้นโยบายการบัญชีที่สำคัญเช่นเดียวกันกับของบริษัทฯ
- จ) ยอดคงค้างระหว่างบริษัทฯและบริษัทย่อย รายการค้าระหว่างกันที่มีสาระสำคัญ เงินลงทุนในบริษัทย่อยได้ถูกตัดออกจากงบการเงินรวมนี้แล้ว
- ฉ) ส่วนของผู้มีส่วนได้เสียที่ไม่มีอำนาจควบคุม คือ จำนวนกำไรหรือขาดทุนและสินทรัพย์สุทธิของบริษัทย่อยส่วนที่ไม่ได้เป็นของบริษัทฯ และแสดงเป็นรายการแยกต่างหากในส่วนของกำไรหรือขาดทุนรวมและส่วนของผู้ถือหุ้นในงบแสดงฐานะการเงินรวม

2.3 บริษัทฯจัดทำงบการเงินเฉพาะกิจการ โดยแสดงเงินลงทุนในบริษัทย่อยและบริษัทร่วมตามวิธีราคาทุน

### 3. มาตรฐานการรายงานทางการเงินใหม่

#### ก. มาตรฐานการรายงานทางการเงินที่เริ่มมีผลบังคับใช้ในปีปัจจุบัน

ในระหว่างปี บริษัทฯและบริษัทย่อยได้นำมาตรฐานการรายงานทางการเงินฉบับปรับปรุง (ปรับปรุง 2558) และฉบับใหม่รวมถึงแนวปฏิบัติทางบัญชี ที่ออกโดยสภาวิชาชีพบัญชี ซึ่งมีผลบังคับใช้สำหรับรอบระยะเวลาบัญชีที่เริ่มในหรือหลังวันที่ 1 มกราคม 2559 มาถือปฏิบัติ มาตรฐานการรายงานทางการเงินดังกล่าวได้รับการปรับปรุงหรือจัดให้มีขึ้นเพื่อให้มีเนื้อหาเท่าเทียมกับมาตรฐานการรายงานทางการเงินระหว่างประเทศ โดยส่วนใหญ่เป็นการปรับปรุงถ้อยคำและคำศัพท์ การตีความและการให้แนวปฏิบัติทางการบัญชีกับผู้ใช้มาตรฐาน การนำมาตรฐานการรายงานทางการเงินดังกล่าวมาถือปฏิบัตินี้ไม่มีผลกระทบต่ออย่างมีนัยสำคัญต่องบการเงินของบริษัทฯและบริษัทย่อย

#### ข. มาตรฐานการรายงานทางการเงินที่จะมีผลบังคับใช้ในอนาคต

ในระหว่างปีปัจจุบัน สภาวิชาชีพบัญชีได้ประกาศใช้มาตรฐานการรายงานทางการเงินและการตีความมาตรฐานการรายงานทางการเงินฉบับปรับปรุง (ปรับปรุง 2559) รวมถึงแนวปฏิบัติทางบัญชีฉบับใหม่จำนวนหลายฉบับ ซึ่งมีผลบังคับใช้สำหรับงบการเงินที่มีรอบระยะเวลาบัญชีที่เริ่มในหรือหลังวันที่ 1 มกราคม 2560 มาตรฐานการรายงานทางการเงินดังกล่าวได้รับการปรับปรุงหรือจัดให้มีขึ้นเพื่อให้มีเนื้อหาเท่าเทียมกับมาตรฐานการรายงานทางการเงินระหว่างประเทศ โดยส่วนใหญ่เป็นการปรับปรุงถ้อยคำและคำศัพท์ การตีความและการให้แนวปฏิบัติทางการบัญชีกับผู้ใช้มาตรฐาน



ฝ่ายบริหารของบริษัทฯและบริษัทย่อยเชื่อว่ามาตรฐานการรายงานทางการเงินและการตีความมาตรฐานการรายงานทางการเงินฉบับปรับปรุง และแนวปฏิบัติทางบัญชีฉบับใหม่จะไม่มีผลกระทบอย่างเป็นทางการเป็นสาระสำคัญต่อการเงินเมื่อนำมาถือปฏิบัติ อย่างไรก็ตาม มาตรฐานการรายงานทางการเงินที่มีการเปลี่ยนแปลงหลักการสำคัญ สรุปได้ดังต่อไปนี้

#### มาตรฐานการบัญชี ฉบับที่ 27 (ปรับปรุง 2559) เรื่อง งบการเงินเฉพาะกิจการ

มาตรฐานการบัญชีฉบับปรับปรุงนี้กำหนดทางเลือกเพิ่มเติมสำหรับการบันทึกบัญชีเงินลงทุนในบริษัทย่อย เงินลงทุนในการร่วมค้า และเงินลงทุนในบริษัทร่วม ในงบการเงินเฉพาะกิจการ โดยเลือกบันทึกตามวิธีส่วนได้เสียได้ ตามที่อธิบายไว้ในมาตรฐานการบัญชี ฉบับที่ 28 (ปรับปรุง 2559) เรื่อง เงินลงทุนในบริษัทร่วมและการร่วมค้า ทั้งนี้ กิจการต้องใช้วิธีการบันทึกบัญชีเดียวกันสำหรับเงินลงทุนแต่ละประเภทและหากกิจการเลือกบันทึกเงินลงทุนดังกล่าวตามวิธีส่วนได้เสียในงบการเงินเฉพาะกิจการ กิจการต้องปรับปรุงรายการดังกล่าวโดยวิธีปรับย้อนหลัง

มาตรฐานการบัญชีฉบับดังกล่าวจะไม่มีผลกระทบต่อการเงินของบริษัทฯและบริษัทย่อย เนื่องจากฝ่ายบริหารได้พิจารณาแล้วว่า จะเลือกบันทึกเงินลงทุนดังกล่าวตามวิธีราคาทุนในงบการเงินเฉพาะกิจการตามเดิม

#### 4. นโยบายการบัญชีที่สำคัญ

##### 4.1 การรับรู้รายได้

###### ขายสินค้า

รายได้จากการขายสินค้านับรับรู้เมื่อบริษัทฯและบริษัทย่อยได้โอนความเสี่ยงและผลตอบแทนที่มีนัยสำคัญของความเป็นเจ้าของสินค้าให้กับผู้ซื้อแล้ว รายได้จากการขายแสดงมูลค่าตามราคาในใบกำกับสินค้า โดยไม่รวมภาษีมูลค่าเพิ่ม สำหรับสินค้าที่ได้ส่งมอบหลังจากหักส่วนลดแล้ว

###### รายได้ค่าบริการ

รายได้ค่าบริการรับรู้เมื่อได้ให้บริการแล้ว โดยพิจารณาถึงขั้นความสำเร็จของงาน

###### ดอกเบี้ยรับ

ดอกเบี้ยรับถือเป็นรายได้ตามเกณฑ์คงค้าง โดยคำนึงถึงอัตราผลตอบแทนที่แท้จริง

###### เงินปันผลรับ

เงินปันผลรับถือเป็นรายได้เมื่อบริษัทฯและบริษัทย่อยมีสิทธิในการรับเงินปันผล

#### 4.2 เงินสดและรายการเทียบเท่าเงินสด

เงินสดและรายการเทียบเท่าเงินสด หมายถึง เงินสดและเงินฝากธนาคาร และเงินลงทุนระยะสั้นที่มีสภาพคล่องสูง ซึ่งถึงกำหนดจ่ายคืนภายในระยะเวลาไม่เกิน 3 เดือนนับจากวันที่ได้มาและไม่มีข้อจำกัดในการเบิกใช้

#### 4.3 ลูกหนี้การค้า

ลูกหนี้การค้าแสดงมูลค่าตามจำนวนมูลค่าสุทธิที่จะได้รับ บริษัทฯและบริษัทย่อยบันทึกค่าเพื่อหนี้สงสัยจะสูญสำหรับผลขาดทุน โดยประมาณที่อาจเกิดขึ้นจากการเก็บเงินจากลูกหนี้ไม่ได้ ซึ่งโดยทั่วไปพิจารณาจากประสบการณ์การเก็บเงินและการวิเคราะห์อายุหนี้

#### 4.4 สินค้าคงเหลือ

สินค้าสำเร็จรูปและสินค้าระหว่างผลิตแสดงมูลค่าตามราคาทุน (วิธีถัวเฉลี่ยถ่วงน้ำหนัก) หรือมูลค่าสุทธิที่จะได้รับแล้วแต่ราคาใดจะต่ำกว่า ราคาทุนดังกล่าวหมายถึงต้นทุนในการผลิตทั้งหมดรวมทั้งค่าเสียหายโรงงานด้วย ราคาทุนสินค้าสำเร็จรูปที่ซื้อประกอบด้วย ราคาซื้อและค่าใช้จ่ายทางตรงที่เกี่ยวข้องกับการซื้อหักด้วยส่วนลดรับและเงินที่ได้รับคืนจากการซื้อสินค้า

วัตถุดิบและวัสดุโรงงานแสดงมูลค่าตามราคาทุน (วิธีถัวเฉลี่ยถ่วงน้ำหนัก) หรือมูลค่าสุทธิที่จะได้รับแล้วแต่ราคาใดจะต่ำกว่า และจะถือเป็นส่วนหนึ่งของต้นทุนการผลิตเมื่อมีการเบิกใช้

บริษัทฯและบริษัทย่อยบันทึกค่าเพื่อสินค้าเสื่อมคุณภาพโดยพิจารณาจากสินค้าที่เสียหาย เก็บไว้นานและล้าสมัย

#### 4.5 เงินลงทุน

ก) เงินลงทุนในหลักทรัพย์เพื่อค้าแสดงตามมูลค่ายุติธรรม การเปลี่ยนแปลงในมูลค่ายุติธรรมของหลักทรัพย์บันทึกในส่วนของกำไรหรือขาดทุน

ข) เงินลงทุนในหลักทรัพย์เพื่อขายแสดงตามมูลค่ายุติธรรม การเปลี่ยนแปลงในมูลค่ายุติธรรมของหลักทรัพย์ดังกล่าวบันทึกในกำไรขาดทุนเบ็ดเสร็จอื่น และจะบันทึกในส่วนของกำไรหรือขาดทุนเมื่อได้จำหน่ายหลักทรัพย์นั้นออกไป

ค) เงินลงทุนในตราสารหนี้ที่จะถือจนครบกำหนดแสดงมูลค่าตามวิธีราคาทุนตัดจำหน่าย

ง) เงินลงทุนในบริษัทร่วมที่แสดงอยู่ในงบการเงินรวมแสดงมูลค่าตามวิธีส่วนได้เสีย

จ) เงินลงทุนในบริษัทย่อยและบริษัทร่วมที่แสดงอยู่ในงบการเงินเฉพาะกิจการแสดงมูลค่าตามวิธีราคาทุนสุทธิจากค่าเผื่อการด้อยค่า (ถ้ามี)

มูลค่ายุติธรรมของหน่วยลงทุนคำนวณจากมูลค่าสินทรัพย์สุทธิของหน่วยลงทุน ส่วนมูลค่ายุติธรรมของตราสารหนี้คำนวณโดยใช้อัตราผลตอบแทนที่ประกาศโดยสมาคมตลาดตราสารหนี้ไทย

บริษัทและบริษัทย่อยใช้วิธีถัวเฉลี่ยถ่วงน้ำหนักในการคำนวณต้นทุนของเงินลงทุน

#### 4.6 ที่ดิน อาคาร อุปกรณ์และค่าเสื่อมราคา

ที่ดินแสดงมูลค่าตามราคาทุน อาคารและอุปกรณ์แสดงมูลค่าตามราคาทุนหักค่าเสื่อมราคาสะสม และค่าเผื่อการด้อยค่าของสินทรัพย์ (ถ้ามี)

ค่าเสื่อมราคาของอาคารและอุปกรณ์คำนวณจากราคาทุนของสินทรัพย์โดยวิธีเส้นตรงตามอายุการให้ประโยชน์โดยประมาณดังต่อไปนี้

อาคาร สิ่งติดตั้งและส่วนปรับปรุงอาคาร	-	20 และ 5 ปี
เครื่องจักรและอุปกรณ์	-	5 และ 10 ปี
เครื่องตกแต่งและอุปกรณ์สำนักงาน	-	5 ปี
ยานพาหนะ	-	5 ปี

ค่าเสื่อมราคารวมอยู่ในการคำนวณผลการดำเนินงาน

ไม่มีการคิดค่าเสื่อมราคาสำหรับที่ดินและส่วนปรับปรุงที่ดิน และสินทรัพย์ระหว่างติดตั้งและก่อสร้าง บริษัทและบริษัทย่อยตัดรายการที่ดิน อาคาร และอุปกรณ์ ออกจากบัญชี เมื่อจำหน่ายสินทรัพย์หรือคาดว่าจะไม่ได้รับประโยชน์เชิงเศรษฐกิจในอนาคตจากการใช้หรือการจำหน่ายสินทรัพย์ รายการผลกำไรหรือขาดทุนจากการจำหน่ายสินทรัพย์ จะรับรู้ในส่วนของกำไรหรือขาดทุน

#### 4.7 ต้นทุนการกู้ยืม

ต้นทุนการกู้ยืมของเงินกู้ที่ใช้ในการได้มา การก่อสร้างหรือการผลิตสินทรัพย์ที่ต้องใช้ระยะเวลานานในการแปลงสภาพให้พร้อมใช้หรือขาย ได้ถูกนำไปรวมเป็นราคาทุนของสินทรัพย์จนกว่าสินทรัพย์นั้นจะอยู่ในสภาพพร้อมที่จะใช้ได้ตามที่มุ่งประสงค์ ส่วนต้นทุนการกู้ยืมอื่นถือเป็นค่าใช้จ่ายในปีที่เกิดรายการ ต้นทุนการกู้ยืมประกอบด้วยดอกเบี้ยและต้นทุนอื่นที่เกิดขึ้นจากการกู้ยืมนั้น

#### 4.8 สินทรัพย์ไม่มีตัวตน

สินทรัพย์ไม่มีตัวตนแสดงมูลค่าตามราคาทุนหักค่าตัดจำหน่ายสะสมและค่าเผื่อการด้อยค่าสะสม (ถ้ามี) ของสินทรัพย์นั้น

บริษัทและบริษัทย่อยตัดจำหน่ายสินทรัพย์ไม่มีตัวตนที่มีอายุการให้ประโยชน์จำกัดอย่างมีระบบตลอดอายุการให้ประโยชน์เชิงเศรษฐกิจของสินทรัพย์นั้น และจะประเมินการด้อยค่าของสินทรัพย์ดังกล่าวเมื่อมีข้อบ่งชี้ว่าสินทรัพย์นั้นเกิดการด้อยค่า บริษัทและบริษัทย่อยจะทบทวนระยะเวลาการตัดจำหน่ายและวิธีการตัดจำหน่ายของสินทรัพย์ไม่มีตัวตนดังกล่าวทุกสิ้นปีเป็นอย่างน้อย ค่าตัดจำหน่ายรับรู้เป็นค่าใช้จ่ายในส่วนของกำไรหรือขาดทุน บริษัทและบริษัทย่อยมีสินทรัพย์ไม่มีตัวตนที่มีอายุการให้ประโยชน์จำกัดคือ คอมพิวเตอร์ซอฟต์แวร์ ตัดจำหน่ายในอายุการให้ประโยชน์ 5 ปี

#### 4.9 รายการธุรกิจกับบุคคลหรือกิจการที่เกี่ยวข้องกัน

บุคคลหรือกิจการที่เกี่ยวข้องกันกับบริษัทฯ หมายถึง บุคคลหรือกิจการที่มีอำนาจควบคุมบริษัทฯ หรือ ถูกบริษัทฯ ควบคุมไม่ว่าจะเป็น โดยทางตรงหรือทางอ้อม หรืออยู่ภายใต้การควบคุมเดียวกันกับบริษัทฯ นอกจากนี้บุคคลหรือกิจการที่เกี่ยวข้องกันยังหมายรวมถึงบริษัทร่วม และบุคคลหรือกิจการที่มีสิทธิออกเสียงโดยทางตรงหรือทางอ้อมซึ่งทำให้มีอิทธิพลอย่างเป็นสาระสำคัญต่อบริษัทฯ ผู้บริหารสำคัญ กรรมการหรือพนักงานของบริษัทฯ ที่มีอำนาจในการวางแผนและควบคุมการดำเนินงานของบริษัทฯ

#### 4.10 สัญญาเช่าระยะยาว

สัญญาเช่าที่ดิน อาคาร อุปกรณ์และยานพาหนะที่ความเสี่ยงและผลตอบแทนของความเป็นเจ้าของส่วนใหญ่ได้โอนไปให้กับผู้เช่าถือเป็นสัญญาเช่าการเงิน สัญญาเช่าการเงินจะบันทึกเป็นรายจ่ายฝ่ายทุน ด้วยมูลค่ายุติธรรมของสินทรัพย์ที่เช่าหรือมูลค่าปัจจุบันสุทธิของจำนวนเงินที่ต้องจ่ายตามสัญญาเช่าแล้วแต่มูลค่าใดจะต่ำกว่า ภาระผูกพันตามสัญญาเช่าหักค่าใช้จ่ายทางการเงินจะบันทึกเป็นหนี้สินระยะยาว ส่วนดอกเบี้ยจ่ายจะบันทึกในส่วนของกำไรหรือขาดทุนตลอดอายุของสัญญาเช่า สินทรัพย์ที่ได้มาตามสัญญาเช่าการเงินจะคิดค่าเสื่อมราคาตลอดอายุการใช้งานของสินทรัพย์ที่เช่า

สัญญาเช่าที่ดิน อาคาร อุปกรณ์และยานพาหนะที่ความเสี่ยงและผลตอบแทนของความเป็นเจ้าของส่วนใหญ่ไม่ได้โอนไปให้กับผู้เช่าถือเป็นสัญญาเช่าดำเนินงาน จำนวนเงินที่จ่ายตามสัญญาเช่าดำเนินงานรับรู้เป็นค่าใช้จ่ายในส่วนของกำไรหรือขาดทุนตามวิธีเส้นตรงตลอดอายุสัญญาเช่า

#### 4.11 เงินตราต่างประเทศ

บริษัทฯ และบริษัทย่อยแสดงงบการเงินรวมและงบการเงินเฉพาะกิจการเป็นสกุลเงินบาท ซึ่งเป็นสกุลเงินที่ใช้ในการดำเนินงานของบริษัทฯ และบริษัทย่อย

รายการที่เป็นเงินตราต่างประเทศแปลงค่าเป็นเงินบาท โดยใช้อัตราแลกเปลี่ยน ณ วันที่เกิดรายการสินทรัพย์และหนี้สินที่เป็นตัวเงินซึ่งอยู่ในสกุลเงินตราต่างประเทศได้แปลงค่าเป็นเงินบาทโดยใช้อัตราแลกเปลี่ยน ณ วันสิ้นรอบระยะเวลารายงาน หรือหากเป็นรายการที่ได้มีการทำสัญญาตกลงอัตราแลกเปลี่ยนล่วงหน้าไว้ก็จะแปลงค่าโดยใช้อัตราแลกเปลี่ยนที่ตกลงล่วงหน้านั้น

กำไรและขาดทุนที่เกิดจากการเปลี่ยนแปลงในอัตราแลกเปลี่ยนได้รวมอยู่ในการคำนวณผลการดำเนินงาน

#### 4.12 การด้อยค่าของสินทรัพย์

ทุกวันสิ้นรอบระยะเวลารายงาน บริษัทฯและบริษัทย่อยจะทำการประเมินการด้อยค่าของที่ดิน อาคาร และอุปกรณ์หรือสินทรัพย์ที่ไม่มีตัวตนอื่นของบริษัทฯและบริษัทย่อยหากมีข้อบ่งชี้ว่าสินทรัพย์ดังกล่าว อาจด้อยค่า บริษัทฯและบริษัทย่อยรับรู้ขาดทุนจากการด้อยค่าเมื่อมูลค่าที่คาดว่าจะได้รับคืนของ สินทรัพย์มีมูลค่าต่ำกว่ามูลค่าตามบัญชีของสินทรัพย์นั้น ทั้งนี้มูลค่าที่คาดว่าจะได้รับคืนหมายถึงมูลค่า ยุติธรรมหักต้นทุนในการขายของสินทรัพย์หรือมูลค่าจากการใช้สินทรัพย์แล้วแต่ราคาใดจะสูงกว่า บริษัทฯและบริษัทย่อยจะรับรู้รายการขาดทุนจากการด้อยค่าในส่วนของกำไรหรือขาดทุน

#### 4.13 ผลประโยชน์ของพนักงาน

##### *ผลประโยชน์ระยะสั้นของพนักงาน*

บริษัทฯและบริษัทย่อยรับรู้เงินเดือน ค่าจ้าง โบนัส และเงินสมทบกองทุนประกันสังคมเป็นค่าใช้จ่าย เมื่อเกิดรายการ

##### *ผลประโยชน์หลังออกจากงานของพนักงาน*

##### *โครงการสมทบเงิน*

บริษัทฯ บริษัทย่อยและพนักงานได้ร่วมกันจัดตั้งกองทุนสำรองเลี้ยงชีพ ซึ่งประกอบด้วยเงินที่พนักงาน จ่ายสะสมและเงินที่บริษัทฯและบริษัทย่อยจ่ายสมทบให้เป็นรายเดือน สินทรัพย์ของกองทุนสำรอง เลี้ยงชีพได้แยกออกจากสินทรัพย์ของบริษัทฯและบริษัทย่อย เงินที่บริษัทฯและบริษัทย่อยจ่ายสมทบ กองทุนสำรองเลี้ยงชีพบันทึกเป็นค่าใช้จ่ายในปีที่เกิดรายการ

##### *โครงการผลประโยชน์หลังออกจากงาน*

บริษัทฯและบริษัทย่อยมีภาระสำหรับเงินชดเชยที่ต้องจ่ายให้แก่พนักงานเมื่อออกจากงานตามกฎหมาย แรงงานซึ่งบริษัทฯและบริษัทย่อยถือเงินชดเชยดังกล่าวเป็นผลประโยชน์หลังออกจากงานสำหรับ พนักงาน

บริษัทฯและบริษัทย่อยคำนวณหนี้สินตาม โครงการผลประโยชน์หลังออกจากงานของพนักงาน โดยใช้ วิธีคิดลดแต่ละหน่วยที่ประมาณการไว้ (Projected Unit Credit Method) โดยบริษัทฯและบริษัทย่อย ได้ทำการประเมินภาระผูกพันดังกล่าวตามหลักคณิตศาสตร์ประกันภัย

ผลกำไรหรือขาดทุนจากการประมาณการตามหลักคณิตศาสตร์ประกันภัย สำหรับ โครงการ ผลประโยชน์หลังออกจากงานของพนักงานจะรับรู้ทันทีในกำไรหรือขาดทุนเบ็ดเสร็จอื่น

#### 4.14 ประมวลการหนี้สิน

บริษัทฯ และบริษัทย่อยจะบันทึกประมวลการหนี้สินไว้ในบัญชีเมื่อภาระผูกพันซึ่งเป็นผลมาจากเหตุการณ์ในอดีตได้เกิดขึ้นแล้ว และมีความเป็นไปได้ค่อนข้างแน่นอนว่าบริษัทฯ และบริษัทย่อยจะเสียทรัพยากรเชิงเศรษฐกิจไปเพื่อปลดเปลื้องภาระผูกพันนั้น และบริษัทฯ และบริษัทย่อยสามารถประมาณมูลค่าภาระผูกพันนั้นได้อย่างน่าเชื่อถือ

#### 4.15 ภาษีเงินได้

ภาษีเงินได้ประกอบด้วยภาษีเงินได้ปัจจุบันและภาษีเงินได้รอการตัดบัญชี

##### ภาษีเงินได้ปัจจุบัน

บริษัทฯ และบริษัทย่อยบันทึกภาษีเงินได้ปัจจุบันตามจำนวนที่คาดว่าจะจ่ายให้กับหน่วยงานจัดเก็บภาษีของรัฐ โดยคำนวณจากกำไรทางภาษีตามหลักเกณฑ์ที่กำหนดในกฎหมายภาษีอากร

##### ภาษีเงินได้รอการตัดบัญชี

บริษัทฯ และบริษัทย่อยบันทึกภาษีเงินได้รอการตัดบัญชีของผลแตกต่างชั่วคราวระหว่างราคาตามบัญชีของสินทรัพย์และหนี้สิน ณ วันสิ้นรอบระยะเวลารายงานกับฐานภาษีของสินทรัพย์และหนี้สินที่เกี่ยวข้องนั้น โดยใช้อัตราภาษีที่มีผลบังคับใช้ ณ วันสิ้นรอบระยะเวลารายงาน

บริษัทฯ และบริษัทย่อยรับรู้หนี้สินภาษีเงินได้รอการตัดบัญชีของผลแตกต่างชั่วคราวที่ต้องเสียภาษีทุกรายการ แต่รับรู้สินทรัพย์ภาษีเงินได้รอการตัดบัญชีสำหรับผลแตกต่างชั่วคราวที่ใช้หักภาษี รวมทั้งผลขาดทุนทางภาษีที่ยังไม่ได้ใช้ในจำนวนเท่าที่มีความเป็นไปได้ค่อนข้างแน่ที่บริษัทฯ และบริษัทย่อยจะมีกำไรทางภาษีในอนาคตเพียงพอที่จะใช้ประโยชน์จากผลแตกต่างชั่วคราวที่ใช้หักภาษีและผลขาดทุนทางภาษีที่ยังไม่ได้ใช้นั้น

บริษัทฯ และบริษัทย่อยจะทบทวนมูลค่าตามบัญชีของสินทรัพย์ภาษีเงินได้รอการตัดบัญชีทุกสิ้นรอบระยะเวลารายงานและจะทำการปรับลดมูลค่าตามบัญชีดังกล่าว หากมีความเป็นไปได้ค่อนข้างแน่ที่บริษัทฯ และบริษัทย่อยจะไม่มีกำไรทางภาษีเพียงพอต่อการนำสินทรัพย์ภาษีเงินได้รอการตัดบัญชีทั้งหมดหรือบางส่วนมาใช้ประโยชน์

บริษัทฯ และบริษัทย่อยจะบันทึกภาษีเงินได้รอการตัดบัญชีโดยตรงไปยังส่วนของผู้ถือหุ้นหากภาษีที่เกิดขึ้นเกี่ยวข้องกับรายการที่ได้บันทึกโดยตรงไปยังส่วนของผู้ถือหุ้น

#### 4.16 การวัดมูลค่ายุติธรรม

มูลค่ายุติธรรม หมายถึง ราคาที่คาดว่าจะได้รับจากการขายสินทรัพย์หรือเป็นราคาที่จะต้องจ่ายเพื่อโอนหนี้สินให้ผู้อื่น โดยรายการดังกล่าวเป็นรายการที่เกิดขึ้นในสภาพปกติระหว่างผู้ซื้อและผู้ขาย (ผู้ร่วมในตลาด) ณ วันที่วัดมูลค่า บริษัทฯและบริษัทย่อยใช้ราคาเสนอซื้อขายในตลาดที่มีสภาพคล่องในการวัดมูลค่ายุติธรรมของสินทรัพย์และหนี้สินซึ่งมาตรฐานการรายงานทางการเงินที่เกี่ยวข้องกำหนดให้ต้องวัดมูลค่าด้วยมูลค่ายุติธรรม ยกเว้นในกรณีที่ไม่มีตลาดที่มีสภาพคล่องสำหรับสินทรัพย์หรือหนี้สินที่มีลักษณะเดียวกันหรือไม่สามารถหาราคาเสนอซื้อขายในตลาดที่มีสภาพคล่องได้ บริษัทฯและบริษัทย่อยจะประมาณมูลค่ายุติธรรม โดยใช้เทคนิคการประเมินมูลค่าที่เหมาะสมกับแต่ละสถานการณ์ และพยายามใช้ข้อมูลที่สามารถสังเกตได้ที่เกี่ยวข้องกับสินทรัพย์หรือหนี้สินที่จะวัดมูลค่ายุติธรรมนั้นให้มากที่สุด

ลำดับชั้นของมูลค่ายุติธรรมที่ใช้วัดมูลค่าและเปิดเผยมูลค่ายุติธรรมของสินทรัพย์และหนี้สินในงบการเงินแบ่งออกเป็นสามระดับตามประเภทของข้อมูลที่นำมาใช้ในการวัดมูลค่ายุติธรรม ดังนี้

- ระดับ 1 ใช้ข้อมูลราคาเสนอซื้อขายของสินทรัพย์หรือหนี้สินอย่างเดียวกันในตลาดที่มีสภาพคล่อง
- ระดับ 2 ใช้ข้อมูลอื่นที่สามารถสังเกตได้ของสินทรัพย์หรือหนี้สิน ไม่ว่าจะเป็นข้อมูลทางตรงหรือทางอ้อม
- ระดับ 3 ใช้ข้อมูลที่ไม่สามารถสังเกตได้ เช่น ข้อมูลเกี่ยวกับกระแสเงินในอนาคตที่กิจการประมาณขึ้น

ทุกวันสิ้นรอบระยะเวลารายงาน บริษัทฯและบริษัทย่อยจะประเมินความจำเป็นในการโอนรายการระหว่างลำดับชั้นของมูลค่ายุติธรรมสำหรับสินทรัพย์และหนี้สินที่ถืออยู่ ณ วันสิ้นรอบระยะเวลารายงานที่มีการวัดมูลค่ายุติธรรมแบบเกิดขึ้นประจำ

#### 5. การใช้ประมาณการทางบัญชี

ในการจัดทำงบการเงินตามมาตรฐานการรายงานทางการเงิน ในบางสถานการณ์ฝ่ายบริหารอาจต้องใช้การประมาณและการตั้งสมมติฐาน ซึ่งมีผลกระทบต่อจำนวนเงินที่แสดงในงบการเงินและหมายเหตุประกอบงบการเงิน ด้วยเหตุนี้ผลที่เกิดขึ้นจริงจึงอาจแตกต่างไปจากจำนวนที่ประมาณไว้

#### 6. การใช้ดุลยพินิจและประมาณการทางบัญชีที่สำคัญ

ในการจัดทำงบการเงินตามมาตรฐานการรายงานทางการเงิน ฝ่ายบริหารจำเป็นต้องใช้ดุลยพินิจและการประมาณการในเรื่องที่มีความไม่แน่นอนเสมอ การใช้ดุลยพินิจและการประมาณการดังกล่าวนี้ส่งผลผลกระทบต่อจำนวนเงินที่แสดงในงบการเงินและต่อข้อมูลที่แสดงในหมายเหตุประกอบงบการเงิน ผลที่เกิดขึ้นจริงอาจแตกต่างไปจากจำนวนที่ประมาณการไว้ การใช้ดุลยพินิจและการประมาณการที่สำคัญมีดังนี้

## สัญญาเช่า

ในการพิจารณาประเภทของสัญญาเช่าว่าเป็นสัญญาเช่าดำเนินงานหรือสัญญาเช่าทางการเงิน ฝ่ายบริหารได้ใช้ดุลยพินิจในการประเมินเงื่อนไขและรายละเอียดของสัญญาเพื่อพิจารณาว่าบริษัทฯ และบริษัทย่อยได้โอนหรือรับโอนความเสี่ยงและผลประโยชน์ในสินทรัพย์ที่เช่าดังกล่าวแล้วหรือไม่

**ค่าเผื่อหนี้สงสัยจะสูญของลูกหนี้**

ในการประมาณค่าเผื่อหนี้สงสัยจะสูญของลูกหนี้ ฝ่ายบริหารจำเป็นต้องใช้ดุลยพินิจในการประมาณการผลขาดทุนที่คาดว่าจะเกิดขึ้นจากลูกหนี้แต่ละราย โดยคำนึงถึงประสบการณ์การเก็บเงินในอดีต อายุของหนี้ที่ค้างและสถานะเศรษฐกิจที่เป็นอยู่ในขณะนั้น เป็นต้น

## ค่าเผื่อการลดลงของมูลค่าของสินค้าคงเหลือ

ในการประมาณค่าเผื่อการลดลงของมูลค่าสินค้าคงเหลือ ฝ่ายบริหารจำเป็นต้องใช้ดุลยพินิจในการประมาณการผลขาดทุนที่คาดว่าจะเกิดขึ้นจากการขายสินค้า โดยคำนึงถึงมูลค่าสุทธิที่จะได้รับของสินค้าคงเหลือ อายุของสินค้าคงเหลือที่ค้างและสภาพสินค้า เป็นต้น

## ที่ดิน อาคารและอุปกรณ์และค่าเสื่อมราคา

ในการคำนวณค่าเสื่อมราคาของอาคารและอุปกรณ์ ฝ่ายบริหารจำเป็นต้องทำการประมาณอายุการให้ประโยชน์และมูลค่าคงเหลือเมื่อเลิกใช้งานของอาคารและอุปกรณ์ และต้องทบทวนอายุการให้ประโยชน์และมูลค่าคงเหลือใหม่หากมีการเปลี่ยนแปลงเช่นนั้นเกิดขึ้น

นอกจากนี้ ฝ่ายบริหารจำเป็นต้องสอบทานการด้อยค่าของที่ดิน อาคารและอุปกรณ์ในแต่ละช่วงเวลา และบันทึกขาดทุนจากการด้อยค่าหากคาดว่ามูลค่าที่คาดว่าจะได้รับคืนต่ำกว่ามูลค่าตามบัญชีของสินทรัพย์นั้น ในการนี้ฝ่ายบริหารจำเป็นต้องใช้ดุลยพินิจที่เกี่ยวข้องกับการคาดการณ์รายได้และค่าใช้จ่ายในอนาคตซึ่งเกี่ยวเนื่องกับสินทรัพย์นั้น

## มูลค่ายุติธรรมของเครื่องมือทางการเงิน

ในการประเมินมูลค่ายุติธรรมของเครื่องมือทางการเงินที่บันทึกในงบแสดงฐานะการเงิน ที่ไม่มีการซื้อขายในตลาดและไม่สามารถหาราคาได้ในตลาดซื้อขายคล่อง ฝ่ายบริหารต้องใช้ดุลยพินิจในการประเมินมูลค่ายุติธรรมของเครื่องมือทางการเงินดังกล่าว โดยใช้เทคนิคและแบบจำลองการประเมินมูลค่า ซึ่งตัวแปรที่ใช้ในแบบจำลองได้มาจากการเทียบเคียงกับตัวแปรที่มีอยู่ในตลาด โดยคำนึงถึงความเสี่ยงทางด้านเครดิต (ทั้งของธนาคารฯ และคู่สัญญา) สภาพคล่อง ข้อมูลความสัมพันธ์ และการเปลี่ยนแปลงของมูลค่าของเครื่องมือทางการเงินในระยะยาว การเปลี่ยนแปลงของสมมติฐานที่เกี่ยวข้องกับตัวแปรที่ใช้ในการคำนวณ อาจมีผลกระทบต่อมูลค่ายุติธรรมที่แสดงอยู่ในงบแสดงฐานะการเงิน และการเปิดเผยลำดับชั้นของมูลค่ายุติธรรม



## ค่าเผื่อการด้อยค่าของเงินลงทุนในหลักทรัพย์

บริษัทฯ และบริษัทย่อยจะตั้งค่าเผื่อการด้อยค่าของเงินลงทุนในหลักทรัพย์เพื่อขายและเงินลงทุนทั่วไปเมื่อมูลค่ายุติธรรมของเงินลงทุนดังกล่าวได้ลดลงอย่างมีสาระสำคัญและเป็นระยะเวลานานหรือเมื่อมีข้อบ่งชี้ของการด้อยค่า การที่จะสรุปว่าเงินลงทุนดังกล่าวได้ลดลงอย่างมีสาระสำคัญหรือเป็นระยะเวลานานหรือไม่นั้นจำเป็นต้องใช้ดุลยพินิจของฝ่ายบริหาร

## สินทรัพย์ภาษีเงินได้รอการตัดบัญชี

บริษัทฯ และบริษัทย่อย จะรับรู้สินทรัพย์ภาษีเงินได้รอการตัดบัญชีสำหรับผลแตกต่างชั่วคราวที่ใช้หักภาษีและขาดทุนทางภาษีที่ไม่ได้ใช้เมื่อมีความเป็นไปได้ค่อนข้างแน่ที่บริษัทฯ และบริษัทย่อยจะมีกำไรทางภาษีในอนาคตเพียงพอที่จะใช้ประโยชน์จากผลแตกต่างชั่วคราวและขาดทุนนั้น ในการนี้ฝ่ายบริหารจำเป็นต้องประมาณการว่าบริษัทฯ และบริษัทย่อยควรรับรู้จำนวนสินทรัพย์ภาษีเงินได้รอการตัดบัญชีเป็นจำนวนเท่าใด โดยพิจารณาถึงจำนวนกำไรทางภาษีที่คาดว่าจะเกิดในอนาคตในแต่ละช่วงเวลา

## ผลประโยชน์หลังออกจากงานของพนักงานตามโครงการผลประโยชน์

หนี้สินตามโครงการผลประโยชน์หลังออกจากงานของพนักงานประมาณขึ้นตามหลักคณิตศาสตร์ประกันภัย ซึ่งต้องอาศัยข้อสมมติฐานต่าง ๆ ในการประมาณการนั้น เช่น อัตราคิดลด อัตราการขึ้นเงินเดือนในอนาคต อัตราภาระ และอัตราการเปลี่ยนแปลงในจำนวนพนักงาน เป็นต้น

## 7. รายการธุรกิจกับกิจการที่เกี่ยวข้องกัน

ในระหว่างปี บริษัทฯ และบริษัทย่อยมีรายการธุรกิจที่สำคัญกับบุคคลหรือกิจการที่เกี่ยวข้องกัน รายการธุรกิจดังกล่าวเป็นไปตามเงื่อนไขทางการค้าและเกณฑ์ตามที่ตกลงกันระหว่างบริษัทฯ และบุคคลหรือกิจการที่เกี่ยวข้องกันเหล่านั้น ซึ่งเป็นไปตามปกติธุรกิจโดยสามารถสรุปได้ดังนี้

(หน่วย: พันบาท)

	สำหรับปีสิ้นสุดวันที่ 31 มีนาคม				นโยบายการกำหนดราคา
	งบการเงินรวม		งบการเงินเฉพาะกิจการ		
	2560	2559	2560	2559	
<b>รายการธุรกิจกับบริษัทย่อย</b> (ตัดออกจากงบการเงินรวมแล้ว)					
ขายสินค้าและรายได้ค่าบริการ	-	-	66,503	96,152	ขายสินค้า: ราคาตลาดหักส่วนลดร้อยละ 2 และต้นทุนบวกกำไรส่วนเพิ่มใน อัตราร้อยละ 5 รายได้ค่าบริการ: ราคาใกล้เคียงกับราคาตลาด

(หน่วย: พันบาท)

	สำหรับปีสิ้นสุดวันที่ 31 มีนาคม				นโยบายการกำหนดราคา
	งบการเงินรวม		งบการเงินเฉพาะกิจการ		
	2560	2559	2560	2559	
รายได้ค่าเช่า	-	-	1,728	1,728	ราคาตามสัญญาซึ่งใกล้เคียงกับ ราคาตลาด
รายได้ค่าบริการอื่น	-	-	15,000	15,000	ราคาที่ตกลงร่วมกัน
เงินปันผลรับ	-	-	82,895	78,624	ตามที่อนุมัติที่ประชุมผู้ถือหุ้น
ซื้อสินค้าและค่าบริการ	-	-	2,324	3,542	ราคาตลาด
ขายสินทรัพย์	-	-	7,300	-	ราคาที่ตกลงร่วมกัน
ค่านายหน้าจ่าย	-	-	-	5	อัตราไม่เกินร้อยละ 2 ของ ยอดขาย
<b>รายการธุรกิจกับกิจการที่เกี่ยวข้องกัน</b>					
รายได้ค่าบริการอื่น	265	300	265	300	ค่าบริการคงที่ต่อเดือน
ค่านายหน้าจ่าย	6,243	5,878	-	-	อัตราไม่เกินร้อยละ 2 ของ ยอดขาย

ยอดคงค้างระหว่างบริษัทฯ และบริษัทที่เกี่ยวข้องกัน ณ วันที่ 31 มีนาคม 2560 และ 2559 มีรายละเอียดดังนี้

(หน่วย: พันบาท)

	งบการเงินรวม		งบการเงินเฉพาะกิจการ	
	2560	2559	2560	2559
<b>ลูกหนี้การค้า - กิจการที่เกี่ยวข้องกัน (หมายเหตุ 10)</b>				
บริษัทย่อย	-	-	1,331	9,970
<b>เจ้าหนี้การค้าและเจ้าหนี้อื่น - กิจการที่เกี่ยวข้องกัน (หมายเหตุ 19)</b>				
บริษัทร่วม	1,663	1,669	-	-
บริษัทย่อย	-	-	-	481
รวมเจ้าหนี้การค้าและเจ้าหนี้อื่น - กิจการที่เกี่ยวข้องกัน	1,663	1,669	-	481

ค่าตอบแทนกรรมการและผู้บริหาร

ในระหว่างปีสิ้นสุดวันที่ 31 มีนาคม 2560 และ 2559 บริษัทฯและบริษัทย่อยมีค่าใช้จ่ายผลประโยชน์พนักงานของกรรมการและผู้บริหาร ดังต่อไปนี้

(หน่วย: พันบาท)

	งบการเงินรวม		งบการเงินเฉพาะกิจการ	
	2560	2559	2560	2559
ผลประโยชน์ระยะสั้น	51,766	47,138	32,739	28,138
ผลประโยชน์หลังออกจากงาน	960	3,923	547	2,285
รวม	52,726	51,061	33,286	30,423

8. เงินสดและรายการเทียบเท่าเงินสด

(หน่วย: พันบาท)

	งบการเงินรวม		งบการเงินเฉพาะกิจการ	
	2560	2559	2560	2559
เงินสด	120	130	60	70
เงินฝากธนาคาร	237,332	177,513	20,044	28,747
รวม	237,452	177,643	20,104	28,817

ณ วันที่ 31 มีนาคม 2560 เงินฝากออมทรัพย์และเงินฝากประจำมีอัตราดอกเบี้ยระหว่างร้อยละ 0.37 ถึง 0.85 ต่อปี (2559: ร้อยละ 0.38 ถึง 1.00 ต่อปี)

9. เงินลงทุนชั่วคราว

(หน่วย: พันบาท)

	งบการเงินรวม			
	2560		2559	
	ราคาทุน	มูลค่ายุติธรรม	ราคาทุน	มูลค่ายุติธรรม
<u>หลักทรัพย์เพื่อค้า</u>				
หน่วยลงทุนในกองทุนเปิด	21,323	21,352	4,500	4,504
รวมหลักทรัพย์เพื่อค้า	21,323	21,352	4,500	4,504
บวก: การปรับมูลค่า	29		4	
รวมหลักทรัพย์เพื่อค้า	21,352		4,504	

ณ วันที่ 31 มีนาคม 2560 และ 2559 บริษัทย่อยแห่งหนึ่งมีเงินลงทุนในกองทุนเปิดไทยพาณิชย์สะสมทรัพย์สินตราสารหนี้ประเภทกองทุนรวมตราสารหนี้ซึ่งเน้นลงทุนในตราสารหนี้ที่ออกหรือค้ำประกันโดยรัฐบาลหรือบริษัทเอกชน

ณ วันที่ 31 มีนาคม 2560 บริษัทย่อยแห่งที่สองมีเงินลงทุนในกองทุนเปิดบัวหลวงธนทวิ ประเภทกองทุนรวมตราสารหนี้ซึ่งเน้นลงทุนในตราสารหนี้ที่ออกหรือค้ำประกันโดยรัฐบาลหรือบริษัทเอกชน

#### 10. ลูกหนี้การค้าและลูกหนี้อื่น

(หน่วย: พันบาท)

	งบการเงินรวม		งบการเงินเฉพาะกิจการ	
	2560	2559	2560	2559
<b>ลูกหนี้การค้า - กิจการที่เกี่ยวข้องกัน (หมายเหตุ 7)</b>				
อายุหนี้คงค้างนับจากวันที่ถึงกำหนดชำระ				
ยังไม่ถึงกำหนดชำระ	-	-	598	5,041
ค้างชำระ				
ไม่เกิน 3 เดือน	-	-	733	4,929
รวมลูกหนี้การค้ากิจการที่เกี่ยวข้องกัน	-	-	1,331	9,970
<b>ลูกหนี้การค้า - กิจการที่ไม่เกี่ยวข้องกัน</b>				
อายุหนี้คงค้างนับจากวันที่ถึงกำหนดชำระ				
ยังไม่ถึงกำหนดชำระ	541,556	591,612	281,516	296,026
ค้างชำระ				
ไม่เกิน 3 เดือน	136,623	164,110	66,734	95,838
มากกว่า 3 เดือน แต่ไม่เกิน 12 เดือน	1,157	11,066	-	47
มากกว่า 12 เดือนขึ้นไป	24,616	18,874	17,954	18,732
รวม	703,952	785,662	366,204	410,643
หัก: ค่าเผื่อหนี้สงสัยจะสูญ	(24,794)	(24,045)	(17,954)	(18,779)
รวมลูกหนี้การค้า - กิจการที่ไม่เกี่ยวข้องกัน - สุทธิ	679,158	761,617	348,250	391,864
รวมลูกหนี้การค้า - สุทธิ	679,158	761,617	349,581	401,834
<b>ลูกหนี้อื่น</b>				
ลูกหนี้อื่น	619	502	70	502
ดอกเบี้ยค้างรับ	50	54	-	-
รวมลูกหนี้อื่น	669	556	70	502
รวมลูกหนี้การค้าและลูกหนี้อื่น - สุทธิ	679,827	762,173	349,651	402,336

ในระหว่างปีสิ้นสุดวันที่ 31 มีนาคม 2559 บริษัทย่อยตัดลูกหนี้ออกจากบัญชีเป็นหนี้สูญไปเป็นจำนวนเงิน 4 ล้านบาท (2560: ไม่มี)

## 11. สินค้ำคงเหลือ

(หน่วย: พันบาท)

	งบการเงินรวม					
	ราคาทุน		รายการปรับลดราคาทุนให้		สินค้ำคงเหลือ - สุทธิ	
	2560	2559	เป็นมูลค่าสุทธิที่จะได้รับ	2560	2559	2560
สินค้ำสำเร็จรูป	435,983	426,145	(46,368)	(46,076)	389,615	380,069
วัตถุดิบ	386,197	264,603	(8,915)	(11,109)	377,282	253,494
วัสดุสิ้นเปลือง	23,934	20,866	-	-	23,934	20,866
สินค้ำระหว่างทาง	1,878	9,923	-	-	1,878	9,923
รวม	847,992	721,537	(55,283)	(57,185)	792,709	664,352

(หน่วย: พันบาท)

	งบการเงินเฉพาะกิจการ					
	ราคาทุน		รายการปรับลดราคาทุนให้		สินค้ำคงเหลือ - สุทธิ	
	2560	2559	เป็นมูลค่าสุทธิที่จะได้รับ	2560	2559	2560
สินค้ำสำเร็จรูป	218,214	192,086	(36,187)	(32,358)	182,027	159,728
วัตถุดิบ	304,466	186,156	(8,915)	(11,109)	295,551	175,047
วัสดุสิ้นเปลือง	13,013	11,801	-	-	13,013	11,801
สินค้ำระหว่างทาง	1,422	3,351	-	-	1,422	3,351
รวม	537,115	393,394	(45,102)	(43,467)	492,013	349,927

ในระหว่างปีปัจจุบัน บริษัทฯและบริษัทย่อยบันทึกกลับรายการปรับลดราคาทุนของสินค้ำคงเหลือให้ เป็นมูลค่าสุทธิที่จะได้รับเป็นจำนวน 2 ล้านบาท (2559: บันทึกเพิ่มการปรับลดเป็นจำนวนเงิน 3 ล้านบาท) (งบเฉพาะกิจการ: บันทึกเพิ่มการปรับลดเป็นจำนวนเงิน 2 ล้านบาท (2559: บันทึกเพิ่มการปรับลดเป็นจำนวนเงิน 2 ล้านบาท)) โดยแสดงเป็นส่วนหนึ่งของต้นทุนขาย

## 12. เงินฝากธนาคารที่มีภาระค้ำประกัน

ณ วันที่ 31 มีนาคม 2560 บริษัทฯและบริษัทย่อยได้นำเงินฝากธนาคารจำนวน 46 ล้านบาท (2559: 47 ล้านบาท) ไปวางไว้กับธนาคารเพื่อเป็นหลักประกันวงเงินสินเชื่อตามที่กล่าวไว้ในหมายเหตุประกอบงบการเงินข้อ 30.5

### 13. เงินลงทุนในบริษัทร่วม

#### 13.1 รายละเอียดของบริษัทร่วม

(หน่วย: พันบาท)

ชื่อบริษัท	ลักษณะ ธุรกิจ	จัดตั้งขึ้น ในประเทศ	สัดส่วนเงินลงทุน		งบการเงินเฉพาะกิจการ		งบการเงินรวม	
			2560 (ร้อยละ)	2559 (ร้อยละ)	ราคาทุน	มูลค่าตามบัญชีตามวิธีส่วนได้เสีย	2560	2559
บริษัท โมรี โลหะกิจ (ประเทศไทย) จำกัด	นายหน้า	ไทย	49	49	4,900	4,900	10,989	9,330

#### 13.2 ส่วนแบ่งกำไรและเงินปันผลรับ

(หน่วย: พันบาท)

ชื่อบริษัท	งบการเงินรวม		งบการเงินเฉพาะกิจการ	
	ส่วนแบ่งกำไรจากเงินลงทุน ในบริษัทร่วมในระหว่างปี	เงินปันผลที่บริษัทฯ รับระหว่างปี	2560	2559
บริษัท โมรี โลหะกิจ (ประเทศไทย) จำกัด	1,659	1,199	-	-

#### 13.3 ข้อมูลทางการเงินของบริษัทร่วมที่มีสาระสำคัญ

สรุปรายการฐานะทางการเงิน

หน่วย: ล้านบาท

	2560	2559
สินทรัพย์หมุนเวียน	22.8	18.9
สินทรัพย์ไม่หมุนเวียน	0.4	0.6
หนี้สินหมุนเวียน	(0.6)	(0.4)
หนี้สินไม่หมุนเวียน	(0.1)	(0.1)
สินทรัพย์ - สุทธิ	22.5	19.0
สัดส่วนเงินลงทุน (ร้อยละ)	49.0	49.0
สัดส่วนตามส่วนได้เสียของกิจการในสินทรัพย์ - สุทธิ	11.0	9.3
มูลค่าตามบัญชีของส่วนได้เสียของกิจการในบริษัทร่วม	11.0	9.3

สรุปรายการกำไรขาดทุนเบ็ดเสร็จ

(หน่วย: ล้านบาท)  
สำหรับปีสิ้นสุดวันที่  
31 มีนาคม

	2560	2559
รายได้	6.3	5.9
กำไร	3.4	2.4
กำไรขาดทุนเบ็ดเสร็จรวม	3.4	2.4

14. เงินลงทุนในบริษัทย่อย

14.1 รายละเอียดของบริษัทย่อย

เงินลงทุนในบริษัทย่อยตามที่แสดงอยู่ในงบการเงินเฉพาะกิจการมีรายละเอียดดังต่อไปนี้

(หน่วย: พันบาท)

ชื่อบริษัท	ทุนเรียกชำระแล้ว		สัดส่วนเงินลงทุน		ราคาทุน	
	2560 (ล้านบาท)	2559 (ล้านบาท)	2560 (ร้อยละ)	2559 (ร้อยละ)	2560	2559
บริษัท ออโต้ เม็ททอล จำกัด	240	240	60	60	144,000	144,000
บริษัท อัลเทอร์เนทีฟ เอ็นแมท จำกัด	6	6	75	75	4,249	4,249
บริษัท เอ็นเอสซี เม็ททอล จำกัด	230	230	100	100	258,238	258,238
รวม					406,487	406,487

เมื่อวันที่ 24 ธันวาคม 2558 ที่ประชุมวิสามัญผู้ถือหุ้นของบริษัท อัลเทอร์เนทีฟ เอ็นแมท จำกัด มีมติให้เพิ่มทุนจดทะเบียนจากเดิม 1 ล้านบาท (หุ้นสามัญ 10,000 หุ้น มูลค่าที่ตราไว้หุ้นละ 100 บาท) เป็น 10 ล้านบาท (หุ้นสามัญ 100,000 หุ้น มูลค่าที่ตราไว้หุ้นละ 100 บาท) โดยการออกหุ้นสามัญใหม่จำนวน 90,000 หุ้น มูลค่าที่ตราไว้หุ้นละ 100 บาท และเรียกชำระแล้วหุ้นละ 50 บาท โดยบริษัทย่อยได้จดทะเบียนเพิ่มทุนกับกระทรวงพาณิชย์แล้วเมื่อวันที่ 4 มกราคม 2559 อย่างไรก็ตาม บริษัทฯ ได้ลงทุนเพิ่มในบริษัทย่อยดังกล่าวจำนวน 65,002 หุ้น มูลค่าที่ตราไว้หุ้นละ 100 บาทเรียกชำระแล้วหุ้นละ 50 บาท คิดเป็นจำนวนเงิน 3.25 ล้านบาท มีผลให้สัดส่วนการถือหุ้นของบริษัทฯเปลี่ยนแปลงจากเดิมในสัดส่วนการถือหุ้น 100% คงเหลือสัดส่วนการถือหุ้น 75%

## 14.2 เงินปันผลรับ

ชื่อบริษัท	(หน่วย: พันบาท)	
	2560	2559
บริษัท ออโต้ เม็ททอล จำกัด	54,720	43,200
บริษัท เอ็นเอสซี เม็ททอล จำกัด	28,175	33,925
บริษัท อัลเทอร์เนทีฟ เอ็นเมท จำกัด	-	1,499
รวม	82,895	78,624

บริษัท ออโต้ เม็ททอล จำกัด

เมื่อวันที่ 20 มิถุนายน 2559 ที่ประชุมสามัญผู้ถือหุ้นประจำปีของบริษัท ออโต้ เม็ททอล จำกัด มีมติอนุมัติการจ่ายเงินปันผลให้แก่ผู้ถือหุ้นจากกำไรของผลการดำเนินงานสำหรับปีสิ้นสุดวันที่ 31 มีนาคม 2559 ในอัตราหุ้นละ 20 บาท รวมเป็นจำนวนเงิน 48 ล้านบาท โดยบริษัทขอย่อยได้จ่ายเงินปันผลดังกล่าวแล้วในวันที่ 27 มิถุนายน 2559

เมื่อวันที่ 10 พฤศจิกายน 2559 ที่ประชุมคณะกรรมการของบริษัท ออโต้ เม็ททอล จำกัด ครั้งที่ 4/2559 มีมติอนุมัติการจ่ายเงินปันผลระหว่างกาลให้แก่ผู้ถือหุ้นจากกำไรของผลการดำเนินงานตั้งแต่วันที่ 1 เมษายน 2559 ถึงวันที่ 30 กันยายน 2559 ในอัตราหุ้นละ 18 บาท รวมเป็นจำนวนเงิน 43.2 ล้านบาท โดยบริษัทขอย่อยได้จ่ายเงินปันผลดังกล่าวแล้วในวันที่ 29 พฤศจิกายน 2559

บริษัท เอ็นเอสซี เม็ททอล จำกัด

เมื่อวันที่ 20 มิถุนายน 2559 ที่ประชุมสามัญผู้ถือหุ้นประจำปีของบริษัท เอ็นเอสซี เม็ททอล จำกัด มีมติอนุมัติการจ่ายเงินปันผลให้แก่ผู้ถือหุ้นจากกำไรของผลการดำเนินงานสำหรับปีสิ้นสุดวันที่ 31 มีนาคม 2559 ในอัตราหุ้นละ 5.75 บาท รวมเป็นจำนวนเงิน 13.23 ล้านบาท โดยบริษัทขอย่อยได้จ่ายเงินปันผลดังกล่าวแล้วในวันที่ 27 มิถุนายน 2559

เมื่อวันที่ 10 พฤศจิกายน 2559 ที่ประชุมคณะกรรมการของบริษัท เอ็นเอสซี เม็ททอล จำกัด ครั้งที่ 4/2559 มีมติอนุมัติการจ่ายเงินปันผลระหว่างกาลให้แก่ผู้ถือหุ้นจากกำไรของผลการดำเนินงานตั้งแต่วันที่ 1 เมษายน 2559 ถึงวันที่ 30 กันยายน 2559 ในอัตราหุ้นละ 6.5 บาท รวมเป็นจำนวนเงิน 14.95 ล้านบาท โดยบริษัทขอย่อยได้จ่ายเงินปันผลดังกล่าวแล้วในวันที่ 29 พฤศจิกายน 2559



15. เงินลงทุนระยะยาว

(หน่วย: พันบาท)

	งบการเงินรวม			
	2560		2559	
	ราคาทุน	มูลค่ายุติธรรม	ราคาทุน	มูลค่ายุติธรรม
<b>หลักทรัพย์เพื่อขาย</b>				
หน่วยลงทุนในกองทุนรวมอสังหาริมทรัพย์	3,185	2,730	3,185	3,160
รวมหลักทรัพย์เพื่อขาย	3,185	2,730	3,185	3,160
บวก: การปรับมูลค่า	(455)		(25)	
รวมหลักทรัพย์เพื่อขาย	2,730		3,160	

16. ที่ดิน อาคารและอุปกรณ์

(หน่วย: พันบาท)

	งบการเงินรวม						
	ที่ดินและ ส่วนปรับปรุง ที่ดิน	อาคารและ สิ่งติดตั้ง	เครื่องจักร และอุปกรณ์	เครื่องตกแต่ง และอุปกรณ์ สำนักงาน	ยานพาหนะ	สินทรัพย์ ระหว่างติดตั้ง และก่อสร้าง	รวม
<b>ราคาทุน</b>							
1 เมษายน 2558	140,446	284,235	765,745	20,598	87,509	82,862	1,381,395
ซื้อเพิ่ม	-	-	19,775	485	8,454	36,761	65,475
จำหน่าย	-	(47)	(12,043)	(3,558)	(2,700)	-	(18,348)
โอนเข้า (ออก)	-	36,797	79,561	-	-	(116,358)	-
31 มีนาคม 2559	140,446	320,985	853,038	17,525	93,263	3,265	1,428,522
ซื้อเพิ่ม	-	-	5,679	434	2,351	4,715	13,179
จำหน่าย	-	-	-	-	(18,510)	-	(18,510)
โอนเข้า (ออก)	-	-	3,006	-	3,336	(6,342)	-
31 มีนาคม 2560	140,446	320,985	861,723	17,959	80,440	1,638	1,423,191
<b>ค่าเสื่อมราคาสะสม</b>							
1 เมษายน 2558	-	148,143	614,941	17,016	55,839	-	835,939
ค่าเสื่อมราคาสำหรับปี	-	11,421	66,945	1,240	12,015	-	91,621
ค่าเสื่อมราคาสำหรับ ส่วนที่จำหน่าย	-	(47)	(11,996)	(3,556)	(2,656)	-	(18,255)
31 มีนาคม 2559	-	159,517	669,890	14,700	65,198	-	909,305
ค่าเสื่อมราคาสำหรับปี	-	11,264	58,495	1,063	11,921	-	82,743
ค่าเสื่อมราคาสำหรับ ส่วนที่จำหน่าย	-	-	-	-	(17,375)	-	(17,375)
31 มีนาคม 2560	-	170,781	728,385	15,763	59,744	-	974,673

(หน่วย: พันบาท)

	งบการเงินรวม						รวม
	ที่ดินและ ส่วนปรับปรุง ที่ดิน	อาคารและ สิ่งติดตั้ง	เครื่องจักร และอุปกรณ์	เครื่องตกแต่ง และอุปกรณ์ สำนักงาน	ยานพาหนะ	สินทรัพย์ ระหว่างติดตั้ง และก่อสร้าง	
<b>มูลค่าสุทธิตามบัญชี</b>							
31 มีนาคม 2559	140,446	161,468	183,148	2,825	28,065	3,265	519,217
31 มีนาคม 2560	140,446	150,204	133,338	2,196	20,696	1,638	448,518
<b>ค่าเสื่อมราคาสำหรับปี</b>							
2559 (84 ล้านบาท รวมอยู่ในต้นทุนการผลิต ส่วนที่เหลือรวมอยู่ในค่าใช้จ่ายในการขายและบริหาร)							91,621
2560 (75 ล้านบาท รวมอยู่ในต้นทุนการผลิต ส่วนที่เหลือรวมอยู่ในค่าใช้จ่ายในการขายและบริหาร)							82,743

(หน่วย: พันบาท)

	งบการเงินเฉพาะกิจการ						รวม
	ที่ดินและ ส่วนปรับปรุง ที่ดิน	อาคารและ สิ่งติดตั้ง	เครื่องจักร และอุปกรณ์	เครื่องตกแต่ง และอุปกรณ์ สำนักงาน	ยานพาหนะ	สินทรัพย์ ระหว่างติดตั้ง และก่อสร้าง	
<b>ราคาทุน</b>							
1 เมษายน 2558	94,745	147,445	419,382	13,053	61,224	82,753	818,602
ซื้อเพิ่ม	-	-	14,112	416	6,051	35,345	55,924
จำหน่าย	-	(46)	(10,874)	(3,558)	(235)	-	(14,713)
โอนเข้า (ออก)	-	36,797	78,035	-	-	(114,832)	-
31 มีนาคม 2559	94,745	184,196	500,655	9,911	67,040	3,266	859,813
ซื้อเพิ่ม	-	-	1,373	245	82	2,199	3,899
จำหน่าย	-	-	(12,406)	-	(15,260)	-	(27,666)
โอนเข้า (ออก)	-	-	2,098	-	1,729	(3,827)	-
31 มีนาคม 2560	94,745	184,196	491,720	10,156	53,591	1,638	836,046
<b>ค่าเสื่อมราคาสะสม</b>							
1 เมษายน 2558	-	102,957	348,046	10,592	37,250	-	498,845
ค่าเสื่อมราคาสำหรับปี	-	4,651	24,944	845	8,327	-	38,767
ค่าเสื่อมราคาสำหรับ ส่วนที่จำหน่าย	-	(46)	(10,846)	(3,556)	(235)	-	(14,683)
31 มีนาคม 2559	-	107,562	362,144	7,881	45,342	-	522,929
ค่าเสื่อมราคาสำหรับปี	-	4,616	31,503	715	8,282	-	45,116
ค่าเสื่อมราคาสำหรับ ส่วนที่จำหน่าย	-	-	(8,171)	-	(13,974)	-	(22,145)
31 มีนาคม 2560	-	112,178	385,476	8,596	39,650	-	545,900
<b>มูลค่าสุทธิตามบัญชี</b>							
31 มีนาคม 2559	94,745	76,634	138,511	2,030	21,698	3,266	336,884
31 มีนาคม 2560	94,745	72,018	106,244	1,560	13,941	1,638	290,146
<b>ค่าเสื่อมราคาสำหรับปี</b>							
2559 (จำนวน 33 ล้านบาท รวมอยู่ในต้นทุนการผลิต ส่วนที่เหลือรวมอยู่ในค่าใช้จ่ายในการขายและบริหาร)							38,767
2560 (จำนวน 39 ล้านบาท รวมอยู่ในต้นทุนการผลิต ส่วนที่เหลือรวมอยู่ในค่าใช้จ่ายในการขายและบริหาร)							45,116

ณ วันที่ 31 มีนาคม 2560 บริษัทฯและบริษัทย่อยมียอดคงเหลือของยานพาหนะซึ่งได้มาภายใต้สัญญาเช่าทางการเงิน โดยมีมูลค่าสุทธิตามบัญชีเป็นจำนวนเงิน 1 ล้านบาท (2559: 6 ล้านบาท) (งบการเงินเฉพาะกิจการ: 1 ล้านบาท (2559: 6 ล้านบาท))

ณ วันที่ 31 มีนาคม 2560 บริษัทฯและบริษัทย่อยมีอาคารและอุปกรณ์จำนวนหนึ่งซึ่งตัดค่าเสื่อมราคาหมดแล้วแต่ยังใช้งานอยู่ มูลค่าตามบัญชีก่อนหักค่าเสื่อมราคาสะสมของสินทรัพย์ดังกล่าวมีจำนวนเงินประมาณ 725 ล้านบาท (2559: 571 ล้านบาท) (งบการเงินเฉพาะกิจการ: 451 ล้านบาท (2559: 439 ล้านบาท))

บริษัทฯและบริษัทย่อยแห่งหนึ่งได้จัดจ้างที่ดินส่วนใหญ่พร้อมสิ่งปลูกสร้างบนที่ดินนั้นและได้จัดจ้างเครื่องจักรส่วนหนึ่ง และบริษัทย่อยอีกแห่งหนึ่งได้จัดจ้างหน่วยในอาคารชุดไว้กับธนาคารเพื่อเป็นหลักประกันเงินกู้ยืมและวงเงินสินเชื่ออื่นๆ ที่บริษัทฯและบริษัทย่อยได้รับจากธนาคารตามที่กล่าวไว้ในหมายเหตุประกอบงบการเงินข้อ 30.5

มูลค่าตามบัญชีของเครื่องจักรของบริษัทฯและบริษัทย่อยแห่งหนึ่งที่เป็นหลักประกันสรุปได้ดังนี้

(หน่วย: ล้านบาท)

	งบการเงินรวม		งบการเงินเฉพาะกิจการ	
	2560	2559	2560	2559
ราคาทุน	306	306	197	197
มูลค่าสุทธิตามบัญชี	-	2	-	-

#### 17. สินทรัพย์ไม่มีตัวตน

มูลค่าตามบัญชีของสินทรัพย์ไม่มีตัวตนที่เป็นซอฟต์แวร์คอมพิวเตอร์ ณ วันที่ 31 มีนาคม 2560 และ 2559 แสดงได้ดังนี้

(หน่วย: พันบาท)

	งบการเงินรวม		งบการเงินเฉพาะกิจการ	
	2560	2559	2560	2559
ราคาทุน	15,285	14,794	12,288	11,797
หัก: ค่าตัดจำหน่ายสะสม	(14,523)	(14,361)	(11,741)	(11,638)
มูลค่าตามบัญชี - สุทธิ	762	433	547	159

การกระทบยอดมูลค่าตามบัญชีของสินทรัพย์ไม่มีตัวตนสำหรับปี 2560 และ 2559 แสดงได้ดังนี้

(หน่วย: พันบาท)

	งบการเงินรวม		งบการเงินเฉพาะกิจการ	
	2560	2559	2560	2559
มูลค่าตามบัญชีต้นปี	433	573	159	203
ซื้อระหว่างปี	491	-	491	-
ค่าตัดจำหน่าย	(162)	(140)	(103)	(44)
มูลค่าตามบัญชีปลายปี	762	433	547	159

#### 18. เงินกู้ยืมระยะสั้นจากธนาคาร

(หน่วย: พันบาท)

	อัตราดอกเบี้ย (ร้อยละต่อปี)		งบการเงินรวม		งบการเงินเฉพาะกิจการ	
	2560	2559	2560	2559	2560	2559
เงินกู้ยืมระยะสั้นจากธนาคาร	3.55	3.60 - 3.75	5,000	50,000	5,000	50,000
เจ้าหนี้ทรัสต์รีซิท	3.50 - 3.75	2.75 - 3.68	48,563	202,953	21,036	130,961
รวม			53,563	252,953	26,036	180,961

เงินกู้ยืมระยะสั้นจากธนาคารเป็นตั๋วสัญญาใช้เงินซึ่งมีกำหนดเวลาชำระคืนภายใน 1 เดือน

วงเงินเบิกเกินบัญชีธนาคาร เงินกู้ยืมระยะสั้นจากธนาคารและเจ้าหนี้ทรัสต์รีซิทนี้ค้ำประกันโดยการจดจำนองที่ดินพร้อมสิ่งปลูกสร้างบนที่ดินนั้น หน่วยในอาคารชุด เครื่องจักรและบัญชีเงินฝากประจำของบริษัทฯและบริษัทย่อย และค้ำประกันโดยบริษัทฯตามที่กล่าวไว้ในหมายเหตุประกอบงบการเงินข้อ 30.5

#### 19. เจ้าหนี้การค้าและเจ้าหนี้อื่น

(หน่วย: พันบาท)

	งบการเงินรวม		งบการเงินเฉพาะกิจการ	
	2560	2559	2560	2559
เจ้าหนี้การค้า - กิจการที่ไม่เกี่ยวข้องกัน	512,838	341,019	339,211	197,914
เจ้าหนี้การค้า - กิจการที่เกี่ยวข้องกัน (หมายเหตุ 7)	-	-	-	481
เจ้าหนี้อื่น - กิจการที่ไม่เกี่ยวข้องกัน	15,820	18,164	9,259	10,004
เจ้าหนี้อื่น - กิจการที่เกี่ยวข้องกัน (หมายเหตุ 7)	1,663	1,669	-	-
ค่านายหน้าค้างจ่าย - กิจการที่ไม่เกี่ยวข้องกัน	18	61	18	61
ค่าใช้จ่ายค้างจ่าย	1,555	1,905	824	1,213
รวม	531,894	362,818	349,312	209,673

## 20. หนี้สินตามสัญญาเช่าการเงิน

(หน่วย: พันบาท)

	งบการเงินรวม		งบการเงินเฉพาะกิจการ	
	2560	2559	2560	2559
หนี้สินตามสัญญาเช่าการเงิน	1,178	4,809	1,178	4,809
หัก: ดอกเบี้ยรอการตัดจำหน่าย	(10)	(161)	(10)	(161)
รวม	1,168	4,648	1,168	4,648
หัก: ส่วนที่ถึงกำหนดชำระภายในหนึ่งปี	(1,168)	(3,480)	(1,168)	(3,480)
หนี้สินตามสัญญาเช่าการเงิน - สุทธิจากส่วนที่ถึงกำหนดชำระภายในหนึ่งปี	-	1,168	-	1,168

บริษัทฯ และบริษัทย่อยได้ทำสัญญาเช่าการเงินกับบริษัทลีสซิ่งเพื่อเช่ายานพาหนะใช้ในการดำเนินงานของกิจการ โดยมีกำหนดการชำระค่าเช่าเป็นรายเดือน อายุของสัญญามีระยะเวลาประมาณ 3 - 5 ปี

บริษัทฯ และบริษัทย่อยมีภาระผูกพันที่จะต้องจ่ายค่าเช่าขั้นต่ำตามสัญญาเช่าการเงินดังนี้

(หน่วย: พันบาท)

	งบการเงินรวม					
	2560			2559		
	ไม่เกิน 1 ปี	1 - 5 ปี	รวม	ไม่เกิน 1 ปี	1 - 5 ปี	รวม
ผลรวมของจำนวนเงินขั้นต่ำที่ต้องจ่ายทั้งสิ้นตามสัญญาเช่า						
สัญญาเช่า	1,178	-	1,178	3,631	1,178	4,809
ดอกเบี้ยตามสัญญาเช่าการเงินรอการตัดบัญชี	(10)	-	(10)	(151)	(10)	(161)
มูลค่าปัจจุบันของจำนวนเงินขั้นต่ำที่ต้องจ่ายทั้งสิ้นตามสัญญาเช่า	1,168	-	1,168	3,480	1,168	4,648

(หน่วย: พันบาท)

	งบการเงินเฉพาะกิจการ					
	2560			2559		
	ไม่เกิน 1 ปี	1 - 5 ปี	รวม	ไม่เกิน 1 ปี	1 - 5 ปี	รวม
ผลรวมของจำนวนเงินขั้นต่ำที่ต้องจ่ายทั้งสิ้นตามสัญญาเช่า						
สัญญาเช่า	1,178	-	1,178	3,631	1,178	4,809
ดอกเบี้ยตามสัญญาเช่าการเงินรอการตัดบัญชี	(10)	-	(10)	(151)	(10)	(161)
มูลค่าปัจจุบันของจำนวนเงินขั้นต่ำที่ต้องจ่ายทั้งสิ้นตามสัญญาเช่า	1,168	-	1,168	3,480	1,168	4,648

## 21. สำรองผลประโยชน์ระยะยาวของพนักงาน

จำนวนเงินสำรองผลประโยชน์ระยะยาวของพนักงานซึ่งเป็นเงินชดเชยพนักงานเมื่อออกจากงานแสดงได้ดังนี้

(หน่วย: พันบาท)

	งบการเงินรวม		งบการเงินเฉพาะกิจการ	
	2560	2559	2560	2559
สำรองผลประโยชน์ระยะยาวของพนักงานต้นปี	30,018	22,662	18,679	13,994
ส่วนที่รับรู้ในกำไรหรือขาดทุน:				
ต้นทุนบริการในปัจจุบัน	3,368	2,314	2,169	1,314
ต้นทุนดอกเบี้ย	873	1,005	536	617
ส่วนที่รับรู้ในกำไรขาดทุนเบ็ดเสร็จอื่น:				
ขาดทุน (กำไร) จากการประมาณการตามหลักคณิตศาสตร์ประกันภัย				
ส่วนที่เกิดจากการเปลี่ยนแปลงข้อสมมติด้านประชากรศาสตร์	(2,285)	2,673	(1,515)	1,731
ส่วนที่เกิดจากการเปลี่ยนแปลงข้อสมมติทางการเงิน	(265)	1,702	(150)	1,112
ส่วนที่เกิดจากการปรับปรุงจากประสบการณ์	(509)	780	(449)	712
รวม	(3,059)	5,155	(2,114)	3,555
ผลประโยชน์ที่จ่ายในระหว่างปี	(131)	(1,118)	(131)	(801)
สำรองผลประโยชน์ระยะยาวของพนักงานปลายปี	31,069	30,018	19,139	18,679

ค่าใช้จ่ายเกี่ยวกับผลประโยชน์ระยะยาวของพนักงานรวมอยู่ในส่วนของกำไรหรือขาดทุนแสดงได้ดังนี้

(หน่วย: พันบาท)

	งบการเงินรวม		งบการเงินเฉพาะกิจการ	
	2560	2559	2560	2559
ค่าใช้จ่ายในการขายและบริหาร	4,241	3,319	2,705	1,931
รวมค่าใช้จ่ายที่รับรู้ในส่วนของกำไรหรือขาดทุน	4,241	3,319	2,705	1,931

บริษัทฯ และบริษัทย่อยคาดว่าจะจ่ายชำระผลประโยชน์ระยะยาวของพนักงานภายใน 1 ปีข้างหน้าเป็นจำนวนเงิน 18 ล้านบาท (งบการเงินเฉพาะกิจการ: จำนวน 10 ล้านบาท) (2559: จำนวน 16 ล้านบาท งบการเงินเฉพาะกิจการ: จำนวน 9 ล้านบาท)

ณ วันที่ 31 มีนาคม 2560 ระยะเวลาเฉลี่ยถ่วงน้ำหนักในการจ่ายชำระผลประโยชน์ระยะยาวของพนักงานรายเดือนและรายวันของบริษัทฯ และบริษัทย่อยประมาณ 6 - 19 ปี และ 6 - 20 ปี (งบการเงินเฉพาะกิจการ: 10 ปี และ 15 ปี) (31 มีนาคม 2559: 7 - 16 ปี และ 11 - 17 ปี (งบการเงินเฉพาะกิจการ: 10 ปี และ 17 ปี))

สมมติฐานที่สำคัญในการประมาณการตามหลักคณิตศาสตร์ประกันภัย สรุปได้ดังนี้

(หน่วย: ร้อยละต่อปี)

	งบการเงินรวม		งบการเงินเฉพาะกิจการ	
	2560	2559	2560	2559
อัตราคิดลด	2.43 - 3.48	2.40 - 3.34	2.71 - 3.48	2.57 - 3.34
อัตราการขึ้นเงินเดือน	4.00 - 5.00	4.00 - 5.00	4.00 - 5.00	4.00 - 5.00
อัตราการเปลี่ยนแปลงในจำนวนพนักงาน				
พนักงาน	0 - 58	0 - 54	0 - 58	0 - 54

ผลกระทบของการเปลี่ยนแปลงสมมติฐานที่สำคัญต่อมูลค่าปัจจุบันของภาระผูกพันผลประโยชน์ระยะยาวของพนักงาน ณ วันที่ 31 มีนาคม 2560 สรุปได้ดังนี้

(หน่วย: ล้านบาท)

	งบการเงินรวม		งบการเงินเฉพาะกิจการ	
	เพิ่มขึ้น 0.5%	ลดลง 0.5%	เพิ่มขึ้น 0.5%	ลดลง 0.5%
อัตราคิดลด	(0.7)	0.8	(0.4)	0.5
อัตราการขึ้นเงินเดือน	0.8	(0.7)	0.5	(0.4)
อัตราการเปลี่ยนแปลงในจำนวนพนักงาน	(0.7)	0.8	(0.5)	0.5

22. สำรองตามกฎหมาย

ภายใต้บทบัญญัติของมาตรา 116 แห่งพระราชบัญญัติบริษัทมหาชนจำกัด พ.ศ. 2535 บริษัทฯ ต้องจัดสรรกำไรสุทธิประจำปีส่วนหนึ่งไว้เป็นทุนสำรองไม่น้อยกว่าร้อยละ 5 ของกำไรสุทธิประจำปีหักด้วยยอดขาดทุนสะสมยกมา (ถ้ามี) จนกว่าทุนสำรองนี้จะมีจำนวนไม่น้อยกว่าร้อยละ 10 ของทุนจดทะเบียน สำรองตามกฎหมายดังกล่าวไม่สามารถนำไปจ่ายเงินปันผลได้

23. ค่าใช้จ่ายตามลักษณะ

รายการค่าใช้จ่ายแบ่งตามลักษณะประกอบด้วยรายการค่าใช้จ่ายที่สำคัญดังต่อไปนี้

(หน่วย: พันบาท)

	งบการเงินรวม		งบการเงินเฉพาะกิจการ	
	2560	2559	2560	2559
เงินเดือนและค่าแรงและผลประโยชน์อื่นของพนักงาน	182,975	178,490	107,999	104,528
ค่าเสื่อมราคา	82,743	91,514	45,116	38,766
ค่าตัดจำหน่าย	161	140	104	44

(หน่วย: พันบาท)

	งบการเงินรวม		งบการเงินเฉพาะกิจการ	
	2560	2559	2560	2559
วัตถุดิบใช้ไป	1,727,403	1,866,126	1,176,583	1,353,933
วัสดุสิ้นเปลืองใช้ไป	35,884	39,854	29,622	32,611
ซื้อสินค้าสำเร็จรูป	670,679	688,844	-	-
การเปลี่ยนแปลงในสินค้าสำเร็จรูป	(9,838)	64,093	(26,128)	61,887
การปรับลดสินค้าคงเหลือเป็นมูลค่าสุทธิที่จะได้รับ (โอนกลับ)	(1,901)	2,660	1,635	1,698

#### 24. ภาษีเงินได้นิติบุคคล

ค่าใช้จ่ายภาษีเงินได้สำหรับปีสิ้นสุดวันที่ 31 มีนาคม 2560 และ 2559 สรุปได้ดังนี้

(หน่วย: พันบาท)

	งบการเงินรวม		งบการเงินเฉพาะกิจการ	
	2560	2559	2560	2559
<b>ภาษีเงินได้ปัจจุบัน:</b>				
ภาษีเงินได้นิติบุคคลสำหรับปี	55,036	35,201	18,115	8,752
<b>ภาษีเงินได้รอการตัดบัญชี:</b>				
ภาษีเงินได้รอการตัดบัญชีจากการเกิด ผลแตกต่างชั่วคราวและการกลับ รายการผลแตกต่างชั่วคราว	(719)	(1,747)	(827)	(961)
ผลกระทบต่อภาษีเงินได้รอการตัดบัญชี จากการเปลี่ยนแปลงอัตราภาษี	-	(50)	-	-
<b>ค่าใช้จ่ายภาษีเงินได้ที่แสดงอยู่ใน งบกำไรขาดทุนเบ็ดเสร็จ</b>	<b>54,317</b>	<b>33,404</b>	<b>17,288</b>	<b>7,791</b>

จำนวนภาษีเงินได้ที่เกี่ยวข้องกับส่วนประกอบแต่ละส่วนของกำไรขาดทุนเบ็ดเสร็จอื่นสำหรับปีสิ้นสุดวันที่ 31 มีนาคม 2560 และ 2559 สรุปได้ดังนี้

(หน่วย: พันบาท)

	งบการเงินรวม		งบการเงินเฉพาะกิจการ	
	2560	2559	2560	2559
ภาษีเงินได้รอการตัดบัญชีที่เกี่ยวข้องกับ ขาดทุน (กำไร) จากการประมาณการตาม หลักคณิตศาสตร์ประกันภัย	(612)	1,031	(423)	711



รายการกระทบยอดจำนวนเงินระหว่างค่าใช้จ่ายภาษีเงินได้กับผลคูณของกำไรทางบัญชีกับอัตราภาษีที่ใช้สำหรับปีสิ้นสุดวันที่ 31 มีนาคม 2560 และ 2559 สามารถแสดงได้ดังนี้

	(หน่วย: พันบาท)			
	งบการเงินรวม		งบการเงินเฉพาะกิจการ	
	2560	2559	2560	2559
กำไรทางบัญชีก่อนภาษีเงินได้นิติบุคคล	273,310	160,120	173,148	114,275
อัตราภาษีเงินได้นิติบุคคล	20%	20%	20%	20%
กำไรทางบัญชีก่อนภาษีเงินได้นิติบุคคลคูณอัตราภาษี	54,662	32,024	34,630	22,855
ผลกระทบทางภาษีสำหรับ:				
เงินปันผลรับจากบริษัทย่อย	-	-	(16,579)	(15,725)
หนี้สงสัยจะสูญได้รับคืน	(150)	(125)	(150)	(125)
ค่าใช้จ่ายที่ไม่สามารถนำมาหักทางภาษีได้	702	1,773	595	786
รายได้ที่ได้รับการยกเว้นภาษี	(17)	-	-	-
ค่าใช้จ่ายที่มีสิทธิหักภาษีเงินได้เพิ่มขึ้น	(1,210)	-	(1,208)	-
อื่น ๆ	330	(268)	-	-
รวม	(345)	1,380	(17,342)	(15,064)
ค่าใช้จ่ายภาษีเงินได้ที่แสดงอยู่ในงบกำไรขาดทุนเบ็ดเสร็จ	54,317	33,404	17,288	7,791

ส่วนประกอบของสินทรัพย์ภาษีเงินได้รอการตัดบัญชีสำหรับปีสิ้นสุดวันที่ 31 มีนาคม 2560 และ 2559 ประกอบด้วยรายการดังต่อไปนี้

	(หน่วย: พันบาท)			
	งบการเงินรวม		งบการเงินเฉพาะกิจการ	
	2560	2559	2560	2559
สินทรัพย์ภาษีเงินได้รอการตัดบัญชี				
ค่าเผื่อหนี้สงสัยจะสูญ	1,749	1,449	381	396
ค่าเผื่อการลดลงของมูลค่าสินค้างเหลือ	11,056	11,437	9,020	8,693
สำรองผลประโยชน์ระยะยาวของพนักงาน	6,214	6,003	3,828	3,736
ขาดทุนทางภาษีที่ยังไม่ได้ใช้	2,582	2,605	-	-
รวม	21,601	21,494	13,229	12,825

**25. การส่งเสริมการลงทุน**

บริษัทฯ ได้รับสิทธิพิเศษทางภาษีจากคณะกรรมการส่งเสริมการลงทุนสำหรับกิจการตัดและแปรรูปโลหะแผ่นตามบัตรส่งเสริมการลงทุนเลขที่ 3007/ว./2550 เมื่อวันที่ 25 พฤษภาคม 2550 ภายใต้เงื่อนไขที่กำหนดบางประการ สิทธิพิเศษดังกล่าวรวมถึงการได้รับยกเว้นอากรขาเข้าสำหรับวัตถุดิบและวัสดุจำเป็นที่ต้องนำเข้ามาจากต่างประเทศ เพื่อใช้ในการผลิตเพื่อการส่งออกและการได้รับยกเว้นอากรขาเข้าสำหรับของที่นำเข้ามาเพื่อส่งกลับออกไป เป็นระยะเวลาหนึ่งปี นับแต่วันที่นำเข้าครั้งแรก

บริษัทย่อยแห่งหนึ่ง ได้รับสิทธิพิเศษทางภาษีจากคณะกรรมการส่งเสริมการลงทุนสำหรับกิจการผลิตท่อเหล็กไร้สนิมตามบัตรส่งเสริมการลงทุนเลขที่ 1407(2)/2548 เมื่อวันที่ 23 มีนาคม 2548 ภายใต้เงื่อนไขที่กำหนดบางประการ สิทธิพิเศษดังกล่าวรวมถึงการได้รับยกเว้นภาษีเงินได้นิติบุคคลสำหรับกำไรสุทธิที่ได้จากการประกอบกิจการที่ได้รับการส่งเสริมเป็นระยะเวลา 7 ปี นับแต่วันที่เริ่มมีรายได้จากการประกอบกิจการ (สิ้นสุดลงในเดือนมิถุนายน 2556) และในกรณีที่มิผลขาดทุนเกิดขึ้นในระหว่างเวลาที่ได้รับยกเว้นภาษีเงินได้นิติบุคคลนี้ อนุญาตให้บริษัทย่อยดังกล่าวนำผลขาดทุนมาหักกลบกับผลกำไรที่เกิดขึ้นภายหลังระยะเวลาที่ได้รับยกเว้นภายใน 5 ปี นับจากวันที่พ้นกำหนดได้รับยกเว้น และการได้รับยกเว้น ไม่ต้องนำเงินปันผลจากกิจการที่ได้รับการส่งเสริมไปรวมคำนวณเพื่อเสียภาษีเงินได้ตลอดระยะเวลาที่บริษัทย่อยได้รับยกเว้นภาษีเงินได้นิติบุคคล

**26. กำไรต่อหุ้น**

กำไรต่อหุ้นขั้นพื้นฐานคำนวณโดยหารกำไรสำหรับปีที่เป็นของผู้ถือหุ้นของบริษัทฯ (ไม่รวมกำไรขาดทุนเบ็ดเสร็จอื่น) ด้วยจำนวนถัวเฉลี่ยถ่วงน้ำหนักของหุ้นสามัญที่ออกอยู่ในระหว่างปี

**27. ข้อมูลทางการเงินจำแนกตามส่วนงาน**

ข้อมูลส่วนงานดำเนินงานที่น่าเสนอนี้สอดคล้องกับรายงานภายในของบริษัทฯ ที่ผู้มีอำนาจตัดสินใจสูงสุดด้านการดำเนินงานได้รับและสอบถามอย่างสม่ำเสมอเพื่อใช้ในการตัดสินใจในการจัดสรรทรัพยากรให้กับส่วนงานและประเมินผลการดำเนินงานของส่วนงาน ทั้งนี้ผู้มีอำนาจตัดสินใจสูงสุดด้านการดำเนินงานของบริษัทฯคือกรรมการผู้จัดการ

เพื่อวัตถุประสงค์ในการบริหารงาน บริษัทฯและบริษัทย่อยจัด โครงสร้างองค์กรเป็นหน่วยธุรกิจตามประเภทของผลิตภัณฑ์และบริการ โดยดำเนินกิจการใน 2 ส่วนงานหลักคือ

- ธุรกิจผลิตและจำหน่ายผลิตภัณฑ์
- ธุรกิจจัดหาและจำหน่ายผลิตภัณฑ์สินค้าสำเร็จรูป

บริษัทฯ และบริษัทย่อยไม่มีการร่วมงานดำเนินงานเป็นส่วนงานที่รายงานข้างต้น

ผู้มีอำนาจตัดสินใจสูงสุดสอบทานผลการดำเนินงานของแต่ละหน่วยธุรกิจแยกจากกันเพื่อวัตถุประสงค์ในการตัดสินใจเกี่ยวกับการจัดสรรทรัพยากรและการประเมินผลการปฏิบัติงาน บริษัทฯ และบริษัทย่อยประเมินผลการปฏิบัติงานของส่วนงาน โดยพิจารณาจากกำไรหรือขาดทุนจากการดำเนินงานและสินทรัพย์รวมซึ่งวัดมูลค่าโดยใช้เกณฑ์เดียวกับที่ใช้ในการวัดกำไรหรือขาดทุนจากการดำเนินงานและสินทรัพย์รวมในงบการเงิน

การบันทึกบัญชีสำหรับรายการระหว่างส่วนงานที่รายงานเป็นไปในลักษณะเดียวกับการบันทึกบัญชีสำหรับรายการธุรกิจกับบุคคลภายนอก

ข้อมูลรายได้ กำไร และสินทรัพย์รวมของส่วนงานของบริษัทฯ และบริษัทย่อยสำหรับปีสิ้นสุดวันที่ 31 มีนาคม 2560 และ 2559 มีดังต่อไปนี้

(หน่วย: ล้านบาท)

	สำหรับปีสิ้นสุดวันที่ 31 มีนาคม 2560				
	ธุรกิจผลิตและจำหน่ายผลิตภัณฑ์	ธุรกิจจัดหาและจำหน่ายผลิตภัณฑ์	รวมส่วนงานที่รายงาน	รายการตัดรายการระหว่างกัน	งบการเงินรวม
รายได้จากลูกค้าภายนอก	2,382	818	3,200	-	3,200
รายได้ระหว่างส่วนงาน	68	1	69	(69)	-
รายได้ทั้งสิ้น	2,450	819	3,269	(69)	3,200
กำไรของส่วนงาน	327	99	426	-	426
รายได้อื่น					26
ค่าใช้จ่ายทางการเงิน					(8)
ค่าใช้จ่ายในการขาย					(68)
ค่าใช้จ่ายในการบริหาร					(105)
ส่วนแบ่งกำไรจากบริษัทร่วมที่บันทึกตามวิธีส่วนได้เสีย					2
ค่าใช้จ่ายภาษีเงินได้					(54)
กำไรสำหรับปี					219
สินทรัพย์รวมของส่วนงาน	2,271	399	2,670	(399)	2,271
เงินลงทุนในบริษัทร่วมที่บันทึกตามวิธีส่วนได้เสีย	11	-	11	-	11
การเพิ่มขึ้นของสินทรัพย์ไม่หมุนเวียนที่ไม่รวมเครื่องมือทางการเงินและสินทรัพย์ภาษีเงินได้รอตัดบัญชี	(65)	(3)	(68)	(3)	(71)

(หน่วย: ล้านบาท)

สำหรับปีสิ้นสุดวันที่ 31 มีนาคม 2559

	ธุรกิจจัดหาและ		รวมส่วนงาน ที่รายงาน	รายการตัดรายการ ระหว่างกัน	งบการเงินรวม
	ธุรกิจผลิตและ จำหน่ายผลิตภัณฑ์	จำหน่ายผลิตภัณฑ์ สินค้าสำเร็จรูป			
รายได้จากลูกค้าภายนอก	2,382	795	3,177	-	3,177
รายได้ระหว่างส่วนงาน	102	-	102	(102)	-
รายได้ทั้งสิ้น	2,484	795	3,279	(102)	3,177
กำไรของส่วนงาน	239	79	318	-	318
รายได้อื่น					30
ค่าใช้จ่ายทางการเงิน					(15)
ค่าใช้จ่ายในการขาย					(75)
ค่าใช้จ่ายในการบริหาร					(99)
ส่วนแบ่งกำไรจากบริษัทร่วม ที่บันทึกตามวิธีส่วนได้เสีย					1
ค่าใช้จ่ายภาษีเงินได้					(33)
กำไรสำหรับปี					127
สินทรัพย์รวมของส่วนงาน	2,196	428	2,624	(407)	2,217
เงินลงทุนในบริษัทร่วมที่บันทึก ตามวิธีส่วนได้เสีย	9	-	9	-	9
การเพิ่มขึ้น (ลดลง) ของสินทรัพย์ ไม่หมุนเวียนที่ไม่รวมเครื่องมือ ทางการเงินและสินทรัพย์ภาษี เงินได้รอตัดบัญชี	43	(1)	42	-	42

บริษัทฯ และบริษัทย่อยมีส่วนงานทางภูมิศาสตร์หลักคือในประเทศไทย โดยมีรายได้จากการขายสินค้าจากทั้งตลาดในประเทศและตลาดต่างประเทศ ดังนั้นรายได้และสินทรัพย์ที่แสดงอยู่ในงบการเงิน จึงถือเป็นการรายงานตามเขตภูมิศาสตร์แล้ว

#### ข้อมูลเกี่ยวกับลูกค้ารายใหญ่

ในปี 2560 และ 2559 บริษัทฯ และบริษัทย่อยไม่มีรายได้จากลูกค้ารายใดที่มีมูลค่าเท่ากับหรือมากกว่าร้อยละ 10 ของรายได้ของกิจการ

## 28. กองทุนสำรองเลี้ยงชีพ

บริษัทฯ บริษัทย่อยและพนักงานของบริษัทฯและบริษัทย่อยได้ร่วมกันจัดตั้งกองทุนสำรองเลี้ยงชีพขึ้นตามพระราชบัญญัติกองทุนสำรองเลี้ยงชีพ พ.ศ. 2530 โดยบริษัทฯ บริษัทย่อยและพนักงานจะจ่ายสมทบเข้ากองทุนเป็นรายเดือนในอัตราร้อยละ 5 ของเงินเดือน กองทุนสำรองเลี้ยงชีพนี้บริหารโดยบริษัทหลักทรัพย์จัดการกองทุน ไทยพาณิชย์ จำกัด และจะจ่ายให้แก่พนักงานเมื่อพนักงานนั้นออกจากงานตามระเบียบว่าด้วยกองทุนของบริษัทฯและบริษัทย่อย ในระหว่างปีสิ้นสุดวันที่ 31 มีนาคม 2560 บริษัทฯและบริษัทย่อยรับรู้เงินสมทบดังกล่าวเป็นค่าใช้จ่ายจำนวน 4 ล้านบาท (2559: 3 ล้านบาท) (งบการเงินเฉพาะกิจการ: 2 ล้านบาท (2559: 2 ล้านบาท))

## 29. เงินปันผล

เงินปันผล	อนุมัติโดย	เงินปันผลจ่าย (ล้านบาท)	เงินปันผลจ่าย ต่อหุ้น (บาท)	วันที่จ่าย จ่ายเงินปันผล
เงินปันผลประจำปี สำหรับปี 2559	ที่ประชุมสามัญผู้ถือหุ้น ประจำปีเมื่อวันที่ 28 กรกฎาคม 2559	53.62	0.14	11 สิงหาคม 2559
เงินปันผลระหว่างกาล สำหรับปี 2560	ที่ประชุมคณะกรรมการ บริษัทฯเมื่อวันที่ 11 พฤศจิกายน 2559	53.62	0.14	9 ธันวาคม 2559
รวมเงินปันผลที่จ่ายในระหว่างปีสิ้นสุดวันที่ 31 มีนาคม 2560		<u>107.24</u>	<u>0.28</u>	
เงินปันผลประจำปี สำหรับปี 2558	ที่ประชุมสามัญผู้ถือหุ้น ประจำปีเมื่อวันที่ 28 กรกฎาคม 2558	38.30	0.10	11 สิงหาคม 2558
เงินปันผลระหว่างกาล สำหรับปี 2559	ที่ประชุมคณะกรรมการ บริษัทฯเมื่อวันที่ 16 พฤศจิกายน 2558	38.30	0.10	15 ธันวาคม 2558
รวมเงินปันผลที่จ่ายในระหว่างปีสิ้นสุดวันที่ 31 มีนาคม 2559		<u>76.60</u>	<u>0.20</u>	

**30. ภาวะผูกพันและหนี้สินที่อาจจะเกิดขึ้น**

**30.1 ภาวะผูกพันเกี่ยวกับสัญญาเช่าดำเนินงาน**

บริษัทฯ และบริษัทย่อยได้ทำสัญญาเช่าที่เกี่ยวข้องกับการเช่าพื้นที่ในอาคารสำนักงาน อายุของสัญญาเช่ามีระยะเวลาประมาณ 3 ปี

บริษัทฯ และบริษัทย่อยมีจำนวนเงินขั้นต่ำที่ต้องจ่ายในอนาคตทั้งสิ้นภายใต้สัญญาเช่าดำเนินงานที่บอกเลิกไม่ได้ ดังนี้

จ่ายชำระ	(หน่วย: ล้านบาท)	
	ณ วันที่ 31 มีนาคม	
	2560	2559
ภายใน 1 ปี	3	1
มากกว่า 1 ปี แต่ไม่เกิน 5 ปี	4	-

**30.2 ภาวะผูกพันเกี่ยวกับสัญญาบริการ**

ณ วันที่ 31 มีนาคม 2560 บริษัทฯ และบริษัทย่อยแห่งหนึ่งมีภาวะผูกพันเกี่ยวกับสัญญาให้ความช่วยเหลือทางเทคนิคและสัญญาอื่นเป็นจำนวนเงินรวม 6 ล้านบาท (2559: 10 ล้านบาท)

**30.3 ภาวะผูกพันอื่น**

ณ วันที่ 31 มีนาคม 2560 บริษัทฯ มีภาวะผูกพันเกี่ยวกับส่วนของเงินลงทุนที่ยังไม่เรียกชำระในบริษัทย่อยแห่งหนึ่งเป็นจำนวนเงิน 3.25 ล้านบาท (2559: 3.25 ล้านบาท)

**30.4 การค้ำประกัน**

ณ วันที่ 31 มีนาคม 2560 บริษัทฯ ค้ำประกันวงเงินกู้และวงเงินสินเชื่อให้แก่บริษัทย่อยในวงเงิน 350 ล้านบาท (2559: 320 ล้านบาท)

**30.5 วงเงินสินเชื่อ**

ณ วันที่ 31 มีนาคม 2560 บริษัทฯ และบริษัทย่อยได้รับวงเงินสินเชื่อจากธนาคารหลายแห่งและมีหลักประกันโดยมีรายละเอียดดังนี้

**บริษัทฯ**

- วงเงินสินเชื่อเลตเตอร์ออฟเครดิต ทรัสต์รีซีท หนังสือค้ำประกันและเงินกู้ยืมระยะสั้นจำนวน 1,461 ล้านบาท และมีส่วนที่เบิกใช้คงเหลือจำนวน 65 ล้านบาท (2559: 232 ล้านบาท) วงเงินสินเชื่อนี้ค้ำประกันโดยการจดจำนองที่ดินพร้อมสิ่งปลูกสร้างบนที่ดินนั้นและเครื่องจักรของบริษัทฯ

- วงเงินเบิกเกินบัญชีจำนวน 30 ล้านบาท และไม่มีส่วนที่เบิกใช้คงเหลือ (2559: ไม่มี) วงเงินนี้ค้ำประกัน โดยการจดจำนองที่ดินพร้อมสิ่งปลูกสร้างบนที่ดินนั้น เครื่องจักรและเงินฝากประจำของบริษัทฯ
- วงเงินสัญญาซื้อขายเงินตราต่างประเทศล่วงหน้าจำนวน 1,000 ล้านบาท และมีส่วนที่เบิกใช้คงเหลือจำนวน 33 ล้านบาท (2559: 48 ล้านบาท) วงเงินสินเชื่อนี้ค้ำประกัน โดยการจดจำนองที่ดินพร้อมสิ่งปลูกสร้างบนที่ดินนั้นและเครื่องจักรของบริษัทฯ

#### บริษัทย่อยแห่งหนึ่ง

- วงเงินเลตเตอร์ออฟเครดิต ทรัสต์รีซีท หนังสือค้ำประกันและเงินกู้ยืมระยะสั้นจำนวน 300 ล้านบาท และมีส่วนที่เบิกใช้คงเหลือจำนวน 4 ล้านบาท (2559: 4 ล้านบาท) วงเงินนี้ค้ำประกัน โดยการจดจำนองที่ดินพร้อมสิ่งปลูกสร้างบนที่ดินนั้นและเครื่องจักรของบริษัทย่อย
- วงเงินเบิกเกินบัญชีจำนวน 10 ล้านบาท และไม่มีส่วนที่เบิกใช้คงเหลือ (2559: ไม่มี) วงเงินนี้ค้ำประกัน โดยการจดจำนองที่ดินพร้อมสิ่งปลูกสร้างบนที่ดินนั้นของบริษัทย่อย
- วงเงินสัญญาซื้อขายเงินตราต่างประเทศจำนวน 200 ล้านบาท และมีส่วนที่เบิกใช้คงเหลือจำนวน 2 ล้านบาท (2559: 1 ล้านบาท) วงเงินนี้ค้ำประกัน โดยการจดจำนองที่ดินพร้อมสิ่งปลูกสร้างบนที่ดินนั้นและเครื่องจักรของบริษัทย่อย

#### บริษัทย่อยแห่งที่สอง

- วงเงินเลตเตอร์ออฟเครดิต ทรัสต์รีซีท หนังสือค้ำประกันและเงินกู้ยืมระยะสั้นจำนวน 506 ล้านบาท และมีส่วนที่เบิกใช้คงเหลือจำนวน 28 ล้านบาท (2559: 68 ล้านบาท) วงเงินนี้ค้ำประกัน โดยการจดจำนองหน่วยในอาคารชุดซึ่งใช้เป็นสำนักงานของบริษัทย่อย บัญชีเงินฝากประจำและค้ำประกันโดยบริษัทฯ
- วงเงินเบิกเกินบัญชีจำนวน 60 ล้านบาท และไม่มีส่วนที่เบิกใช้คงเหลือ (2559: ไม่มี) วงเงินนี้ค้ำประกัน โดยบัญชีเงินฝากประจำและค้ำประกันโดยบริษัทฯ
- วงเงินสัญญาซื้อขายเงินตราต่างประเทศล่วงหน้าจำนวน 11.7 ล้านดอลลาร์สหรัฐอเมริกาเทียบเท่าเป็นเงินไทยจำนวน 404 ล้านบาท และ 115 ล้านบาทรวมเป็นจำนวน 519 ล้านบาท และมีส่วนที่เบิกใช้คงเหลือเป็นเงินตราต่างประเทศล่วงหน้าจำนวน 0.1 ล้านดอลลาร์สหรัฐอเมริกาเทียบเท่าเป็นเงินไทยจำนวน 4 ล้านบาท (2559: 0.8 ล้านดอลลาร์สหรัฐอเมริกา เทียบเท่าเป็นเงินไทยจำนวน 29 ล้านบาท)

#### บริษัทย่อยแห่งที่สาม

- วงเงินเลตเตอร์ออฟเครดิต ทรัสต์รีซีท หนังสือค้ำประกันและเงินกู้ยืมระยะสั้นจำนวน 22 ล้านบาท และไม่มีส่วนที่เบิกใช้คงเหลือ (2559: ไม่มี) วงเงินนี้ค้ำประกัน โดยบริษัทใหญ่

- วงเงินเบิกเกินบัญชีจำนวน 5 ล้านบาท และไม่มีส่วนที่เบิกใช้คงเหลือ (2559: ไม่มี) วงเงินนี้  
ค้ำประกัน โดยบริษัทใหญ่
- วงเงินสัญญาซื้อขายเงินตราต่างประเทศล่วงหน้าจำนวน 30 ล้านบาท และไม่มีส่วนที่เบิกใช้คงเหลือ  
(2559: ไม่มี) วงเงินนี้ค้ำประกัน โดยบริษัทใหญ่

**31. ลำดับชั้นของมูลค่ายุติธรรม**

บริษัทฯ และบริษัทย่อยมีสินทรัพย์และหนี้สินที่วัดมูลค่าด้วยมูลค่ายุติธรรมหรือเปิดเผยมูลค่ายุติธรรม  
แยกแสดงตามลำดับชั้นของมูลค่ายุติธรรม ดังนี้

(หน่วย: ล้านบาท)

งบการเงินรวม ณ วันที่ 31 มีนาคม 2560

	ระดับ 1	ระดับ 2	ระดับ 3	รวม
<b>สินทรัพย์ที่วัดมูลค่าด้วยมูลค่ายุติธรรม</b>				
เงินลงทุนชั่วคราว	-	21.4	-	21.4
เงินลงทุนในหลักทรัพย์เพื่อขาย	2.7	-	-	2.7
<b>หนี้สินที่เปิดเผยมูลค่ายุติธรรม</b>				
<b>ตราสารอนุพันธ์</b>				
สัญญาซื้อขายเงินตราต่างประเทศล่วงหน้า	-	0.9	-	0.9

(หน่วย: ล้านบาท)

งบการเงินรวม ณ วันที่ 31 มีนาคม 2559

	ระดับ 1	ระดับ 2	ระดับ 3	รวม
<b>สินทรัพย์ที่วัดมูลค่าด้วยมูลค่ายุติธรรม</b>				
เงินลงทุนชั่วคราว	-	4.5	-	4.5
เงินลงทุนในหลักทรัพย์เพื่อขาย	3.2	-	-	3.2
<b>หนี้สินที่เปิดเผยมูลค่ายุติธรรม</b>				
<b>ตราสารอนุพันธ์</b>				
สัญญาซื้อขายเงินตราต่างประเทศล่วงหน้า	-	1.1	-	1.1

(หน่วย: ล้านบาท)

งบการเงินเฉพาะกิจการ ณ วันที่ 31 มีนาคม 2560

	ระดับ 1	ระดับ 2	ระดับ 3	รวม
<b>หนี้สินที่เปิดเผยมูลค่ายุติธรรม</b>				
<b>ตราสารอนุพันธ์</b>				
สัญญาซื้อขายเงินตราต่างประเทศล่วงหน้า	-	0.7	-	0.7



(หน่วย: ล้านบาท)

งบการเงินเฉพาะกิจการ ณ วันที่ 31 มีนาคม 2559

	ระดับ 1	ระดับ 2	ระดับ 3	รวม
หนี้สินที่เปิดเผยมูลค่ายุติธรรม				
ตราสารอนุพันธ์				
สัญญาซื้อขายเงินตราต่างประเทศล่วงหน้า	-	0.7	-	0.7

## 32. เครื่องมือทางการเงิน

### 32.1 นโยบายการบริหารความเสี่ยง

เครื่องมือทางการเงินที่สำคัญของบริษัทฯและบริษัทย่อยตามที่นิยามอยู่ในมาตรฐานการบัญชีฉบับที่ 107 “การแสดงรายการและการเปิดเผยข้อมูลสำหรับเครื่องมือทางการเงิน” ประกอบด้วย เงินสดและรายการเทียบเท่าเงินสด เงินลงทุน ลูกหนี้การค้าและลูกหนี้อื่น เงินกู้ยืมระยะสั้นจากธนาคาร เจ้าหนี้การค้าและเจ้าหนี้อื่น และหนี้สินตามสัญญาเช่าการเงิน บริษัทฯและบริษัทย่อยมีความเสี่ยงที่เกี่ยวข้องกับเครื่องมือทางการเงินดังกล่าว และมีนโยบายในการบริหารความเสี่ยงดังนี้

#### ความเสี่ยงด้านการให้สินเชื่อ

บริษัทฯและบริษัทย่อยมีความเสี่ยงด้านการให้สินเชื่อที่เกี่ยวข้องกับลูกหนี้การค้า ฝ่ายบริหารควบคุมความเสี่ยงนี้โดยการกำหนดให้มีนโยบายและวิธีการในการควบคุมสินเชื่อที่เหมาะสม ดังนั้นบริษัทฯและบริษัทย่อยจึงไม่คาดว่าจะได้รับความเสียหายที่เป็นสาระสำคัญจากการให้สินเชื่อ นอกจากนี้ การให้สินเชื่อของบริษัทฯและบริษัทย่อยไม่มีการกระจุกตัวเนื่องจากบริษัทฯและบริษัทย่อยมีฐานของลูกค้าที่หลากหลายและมีอยู่จำนวนมาก ราย จำนวนเงินสูงสุดที่บริษัทฯและบริษัทย่อยอาจต้องสูญเสียจากการให้สินเชื่อคือมูลค่าตามบัญชีของลูกค้าที่แสดงอยู่ในงบแสดงฐานะการเงิน

#### ความเสี่ยงจากอัตราดอกเบี้ย

บริษัทฯและบริษัทย่อยมีความเสี่ยงจากอัตราดอกเบี้ยที่สำคัญอันเกี่ยวข้องกับเงินฝากธนาคารและเงินกู้ยืมระยะสั้นจากธนาคารที่มีดอกเบี้ย สิ้นทรัพย์และหนี้สินทางการเงินส่วนใหญ่จัดอยู่ในประเภทระยะสั้นและมีอัตราดอกเบี้ยที่ปรับขึ้นลงตามอัตราตลาด หรือมีอัตราดอกเบี้ยคงที่ซึ่งใกล้เคียงกับอัตราตลาดในปัจจุบัน

สินทรัพย์และหนี้สินทางการเงินที่สำคัญสามารถจัดตามประเภทอัตราดอกเบี้ย และสำหรับสินทรัพย์และหนี้สินทางการเงินที่มีอัตราดอกเบี้ยคงที่สามารถแยกตามวันที่ครบกำหนดหรือวันที่มีการกำหนดอัตราดอกเบี้ยใหม่ (หากวันที่มีการกำหนดอัตราดอกเบี้ยใหม่ถึงก่อน) ได้ดังนี้

(หน่วย: ล้านบาท)

	งบการเงินรวม ณ วันที่ 31 มีนาคม 2560					อัตราดอกเบี้ยที่แท้จริง (ร้อยละต่อปี)
	อัตราดอกเบี้ยคงที่		อัตราดอกเบี้ยปรับ		รวม	
	ภายใน 1 ปี	มากกว่า 1 ปี ถึง 5 ปี	ขึ้นลงตามราคาตลาด	ไม่มีอัตราดอกเบี้ย		
<b>สินทรัพย์ทางการเงิน</b>						
เงินสดและรายการเทียบเท่าเงินสด	2	-	9	226	237	0.37 - 0.85
เงินลงทุนชั่วคราว	-	-	-	21	21	-
ลูกหนี้การค้าและลูกหนี้อื่น	-	-	-	680	680	-
เงินฝากธนาคารที่มีภาระค้ำประกัน	46	-	-	-	46	0.65 - 1.00
เงินลงทุนระยะยาว	-	-	-	3	3	-
	<u>48</u>	<u>-</u>	<u>9</u>	<u>930</u>	<u>987</u>	
<b>หนี้สินทางการเงิน</b>						
เงินกู้ยืมระยะสั้นจากธนาคาร	54	-	-	-	54	3.50 - 3.75
เจ้าหนี้การค้าและเจ้าหนี้อื่น	-	-	-	532	532	-
หนี้สินตามสัญญาเช่าการเงิน	1	-	-	-	1	12.40
	<u>55</u>	<u>-</u>	<u>-</u>	<u>532</u>	<u>587</u>	

(หน่วย: ล้านบาท)

	งบการเงินรวม ณ วันที่ 31 มีนาคม 2559					อัตราดอกเบี้ยที่แท้จริง (ร้อยละต่อปี)
	อัตราดอกเบี้ยคงที่		อัตราดอกเบี้ยปรับ		รวม	
	ภายใน 1 ปี	มากกว่า 1 ปี ถึง 5 ปี	ขึ้นลงตามราคาตลาด	ไม่มีอัตราดอกเบี้ย		
<b>สินทรัพย์ทางการเงิน</b>						
เงินสดและรายการเทียบเท่าเงินสด	2	-	7	169	178	0.38 - 1.00
เงินลงทุนชั่วคราว	-	-	-	5	5	-
ลูกหนี้การค้าและลูกหนี้อื่น	-	-	-	762	762	-
เงินฝากธนาคารที่มีภาระค้ำประกัน	47	-	-	-	47	0.80 - 1.10
เงินลงทุนระยะยาว	-	-	-	3	3	-
	<u>49</u>	<u>-</u>	<u>7</u>	<u>939</u>	<u>995</u>	
<b>หนี้สินทางการเงิน</b>						
เงินกู้ยืมระยะสั้นจากธนาคาร	253	-	-	-	253	2.75 - 3.75
เจ้าหนี้การค้าและเจ้าหนี้อื่น	-	-	-	363	363	-
หนี้สินตามสัญญาเช่าการเงิน	4	1	-	-	5	5.96 - 12.40
	<u>257</u>	<u>1</u>	<u>-</u>	<u>363</u>	<u>621</u>	

(หน่วย: ล้านบาท)

## งบการเงินเฉพาะกิจการ ณ วันที่ 31 มีนาคม 2560

	อัตราดอกเบี้ยคงที่		อัตราดอกเบี้ยปรับ		รวม	อัตราดอกเบี้ย ที่แท้จริง (ร้อยละต่อปี)
	ภายใน 1 ปี	มากกว่า 1 ปี ถึง 5 ปี	ขึ้นลงตาม ราคาตลาด	ไม่มี อัตราดอกเบี้ย		
<b>สินทรัพย์ทางการเงิน</b>						
เงินสดและรายการเทียบเท่าเงินสด	2	-	3	15	20	0.37 - 0.85
ลูกหนี้การค้าและลูกหนี้อื่น	-	-	-	350	350	-
เงินฝากธนาคารที่มีภาระค้ำประกัน	6	-	-	-	6	0.65 - 0.90
	8	-	3	365	376	
<b>หนี้สินทางการเงิน</b>						
เงินกู้ยืมระยะสั้นจากธนาคาร	26	-	-	-	26	3.55 - 3.75
เจ้าหนี้การค้าและเจ้าหนี้อื่น	-	-	-	349	349	-
หนี้สินตามสัญญาเช่าการเงิน	1	-	-	-	1	12.40
	27	-	-	349	376	

(หน่วย: ล้านบาท)

## งบการเงินเฉพาะกิจการ ณ วันที่ 31 มีนาคม 2559

	อัตราดอกเบี้ยคงที่		อัตราดอกเบี้ยปรับ		รวม	อัตราดอกเบี้ย ที่แท้จริง (ร้อยละต่อปี)
	ภายใน 1 ปี	มากกว่า 1 ปี ถึง 5 ปี	ขึ้นลงตาม ราคาตลาด	ไม่มี อัตราดอกเบี้ย		
<b>สินทรัพย์ทางการเงิน</b>						
เงินสดและรายการเทียบเท่าเงินสด	2	-	4	23	29	0.38 - 1.00
ลูกหนี้การค้าและลูกหนี้อื่น	-	-	-	402	402	-
เงินฝากธนาคารที่มีภาระค้ำประกัน	6	-	-	-	6	1.10
	8	-	4	425	437	
<b>หนี้สินทางการเงิน</b>						
เงินกู้ยืมระยะสั้นจากธนาคาร	181	-	-	-	181	3.46 - 3.75
เจ้าหนี้การค้าและเจ้าหนี้อื่น	-	-	-	210	210	-
หนี้สินตามสัญญาเช่าการเงิน	4	1	-	-	5	5.96 - 12.40
	185	1	-	210	396	

**ความเสี่ยงจากอัตราแลกเปลี่ยน**

บริษัทฯ และบริษัทย่อยมีความเสี่ยงจากอัตราแลกเปลี่ยนที่สำคัญอันเกี่ยวเนื่องจากการซื้อหรือขายสินค้าเป็นเงินตราต่างประเทศและเงินกู้ยืมระยะสั้น บริษัทฯ และบริษัทย่อยพิจารณาทำสัญญาซื้อเงินตราต่างประเทศล่วงหน้า ซึ่งส่วนใหญ่มีอายุสัญญาไม่เกินหนึ่งปีเพื่อใช้เป็นเครื่องมือในการบริหารความเสี่ยง

บริษัทฯ และบริษัทย่อยมียอดคงเหลือของสินทรัพย์และหนี้สินทางการเงินที่เป็นสกุลเงินตราต่างประเทศดังนี้

สกุลเงิน	สินทรัพย์ทางการเงิน		หนี้สินทางการเงิน		อัตราแลกเปลี่ยนเฉลี่ย	
	ณ วันที่ 31 มีนาคม		ณ วันที่ 31 มีนาคม		ณ วันที่ 31 มีนาคม	
	2560	2559	2560	2559	2560	2559
	(ล้าน)	(ล้าน)	(ล้าน)	(ล้าน)	(บาทต่อหน่วยเงินตราต่างประเทศ)	
เหรียญสหรัฐอเมริกา	0.1	0.2	0.9	0.5	34.41	35.24
เยนญี่ปุ่น	0.5	0.5	2.0	3.2	0.3073	0.3134
เหรียญสิงคโปร์	-	-	0.1	0.01	24.93	26.09

บริษัทฯ และบริษัทย่อยมียอดคงเหลือของสัญญาซื้อขายเงินตราต่างประเทศล่วงหน้าเพื่อลดความเสี่ยงจากอัตราแลกเปลี่ยนของหนี้สินในสกุลเงินตราต่างประเทศซึ่งมีอายุสัญญาไม่เกินหนึ่งปี โดยมีรายละเอียดดังต่อไปนี้

สกุลเงิน	จำนวนที่ซื้อ	จำนวนที่ขาย	อัตราแลกเปลี่ยนตามสัญญาของ	
			จำนวนที่ซื้อ	จำนวนที่ขาย
	(ล้าน)	(ล้าน)	(บาทต่อหน่วยเงินตราต่างประเทศ)	
<b>ณ วันที่ 31 มีนาคม 2560</b>				
เหรียญสหรัฐอเมริกา	1.1	-	35.07 - 35.47	-
เหรียญสิงคโปร์	0.1	-	25.0940	-
<b>ณ วันที่ 31 มีนาคม 2559</b>				
เหรียญสหรัฐอเมริกา	2.2	-	34.85 - 36.22	-
เยนญี่ปุ่น	3.2	-	0.3136	-

### 32.2 มูลค่ายุติธรรมของเครื่องมือทางการเงิน

เนื่องจากสินทรัพย์และหนี้สินทางการเงินส่วนใหญ่ของบริษัทฯ และบริษัทย่อยจัดอยู่ในประเภทระยะสั้น บริษัทฯ จึงประมาณมูลค่ายุติธรรมของสินทรัพย์และหนี้สินทางการเงินใกล้เคียงกับมูลค่าตามบัญชีที่แสดงในงบแสดงฐานะการเงิน อย่างไรก็ตาม บริษัทฯ และบริษัทย่อยมีการประมาณการมูลค่ายุติธรรมของตราสารอนุพันธ์ซึ่งคำนวณโดยใช้เทคนิคการคิดลดกระแสเงินสดในอนาคตและแบบจำลองตามทฤษฎีในการประเมินมูลค่า ซึ่งข้อมูลที่น่ามาใช้ในการประเมินมูลค่าส่วนใหญ่เป็นข้อมูลที่สามารถสังเกตได้ในตลาดที่เกี่ยวข้อง เช่น อัตราแลกเปลี่ยนทันที อัตราแลกเปลี่ยนล่วงหน้าของเงินตราต่างประเทศ เส้นอัตราผลตอบแทนของอัตราดอกเบี้ย และเส้นราคาล่วงหน้าของสินค้าโภคภัณฑ์ เป็นต้น บริษัทฯ และบริษัทย่อยได้คำนึงถึงผลกระทบของความเสี่ยงด้านเครดิตของกลุ่มสัญญาในการประมาณมูลค่ายุติธรรมของตราสารอนุพันธ์

มูลค่ายุติธรรมของตราสารอนุพันธ์ มีดังนี้

(หน่วย: ล้านบาท)

	งบการเงินรวม		งบการเงินเฉพาะกิจการ	
	31 มีนาคม 2560	31 มีนาคม 2559	31 มีนาคม 2560	31 มีนาคม 2559
	มูลค่ายุติธรรม กำไร (ขาดทุน)	มูลค่ายุติธรรม กำไร (ขาดทุน)	มูลค่ายุติธรรม กำไร (ขาดทุน)	มูลค่ายุติธรรม กำไร (ขาดทุน)
<b>ตราสารอนุพันธ์</b>				
สัญญาซื้อขายอัตราแลกเปลี่ยนล่วงหน้า	(0.9)	(1.1)	(0.7)	(0.7)

**33. การบริหารจัดการทุน**

วัตถุประสงค์ในการบริหารจัดการทุนที่สำคัญของบริษัทฯและบริษัทย่อยคือการจัดให้มีซึ่งโครงสร้างทุนที่เหมาะสมเพื่อสนับสนุนการดำเนินธุรกิจของบริษัทฯและบริษัทย่อยและเสริมสร้างมูลค่าการถือหุ้นให้กับผู้ถือหุ้น โดย ณ วันที่ 31 มีนาคม 2560 บริษัทฯและบริษัทย่อยมีอัตราส่วนหนี้สินรวมต่อทุนเท่ากับ 0.41:1 (2559: 0.44:1) และเฉพาะบริษัทฯมีอัตราส่วนหนี้สินรวมต่อทุนเท่ากับ 0.35:1 (2559: 0.37:1)

**34. เหตุการณ์ภายหลังรอบระยะเวลารายงาน**

34.1 เมื่อวันที่ 19 พฤษภาคม 2560 ที่ประชุมคณะกรรมการบริษัท ออโต้ เม็ททอล จำกัด (บริษัทย่อย) ครั้งที่ 3/2560 ได้มีมติเห็นชอบให้เสนอต่อที่ประชุมสามัญประจำปีผู้ถือหุ้นเพื่ออนุมัติการจ่ายเงินปันผลให้แก่ผู้ถือหุ้นจากกำไรของผลการดำเนินงานสำหรับปีสิ้นสุดวันที่ 31 มีนาคม 2560 ในอัตราหุ้นละ 40 บาท คิดเป็นเงิน 96.0 ล้านบาท และตามมติที่ประชุมคณะกรรมการบริษัทย่อยครั้งที่ 4/2559 เมื่อวันที่ 10 พฤศจิกายน 2559 ได้อนุมัติการจ่ายเงินปันผลระหว่างกาลในอัตราหุ้นละ 18 บาท ให้แก่ผู้ถือหุ้นจำนวน 2.4 ล้านหุ้น รวมเป็นเงิน 43.2 ล้านบาท ซึ่งบริษัทย่อยได้จ่ายเงินปันผลระหว่างกาลดังกล่าวแล้วเมื่อวันที่ 29 พฤศจิกายน 2559 ดังนั้น คงเหลือเงินปันผลจ่ายในอัตราหุ้นละ 22 บาท เป็นจำนวนเงิน 52.8 ล้านบาท

34.2 เมื่อวันที่ 22 พฤษภาคม 2560 ที่ประชุมคณะกรรมการบริษัท เอ็นเอสซี จำกัด (บริษัทย่อย) ได้มีมติเห็นชอบให้เสนอต่อที่ประชุมสามัญผู้ถือหุ้นประจำปีเพื่ออนุมัติการจ่ายเงินปันผลให้แก่ผู้ถือหุ้นจากผลการดำเนินงานสำหรับปีสิ้นสุดวันที่ 31 มีนาคม 2560 ในอัตราหุ้นละ 15 บาท คิดเป็นเงิน 34.50 ล้านบาท และตามมติที่ประชุมคณะกรรมการบริษัทย่อยเมื่อวันที่ 10 พฤศจิกายน 2559 ได้อนุมัติการจ่ายเงินปันผลระหว่างกาลในอัตราหุ้นละ 6.50 บาท รวมเป็นเงิน 14.95 ล้านบาท ซึ่งบริษัทย่อยได้จ่ายเงินปันผลระหว่างกาลดังกล่าวแล้วเมื่อวันที่ 29 พฤศจิกายน 2559 ดังนั้นคงเหลือเงินปันผลจ่ายในอัตราหุ้นละ 8.50 บาท คิดเป็นเงิน 19.55 ล้านบาท

34.3 เมื่อวันที่ 29 พฤษภาคม 2560 ที่ประชุมคณะกรรมการบริษัทฯ ครั้งที่ 2/2560 ได้มีมติเห็นชอบให้เสนอต่อที่ประชุมสามัญประจำปีผู้ถือหุ้นเพื่ออนุมัติการจ่ายเงินปันผลให้แก่ผู้ถือหุ้นจากกำไรของผลการดำเนินงานสำหรับปีสิ้นสุดวันที่ 31 มีนาคม 2560 ในอัตราหุ้นละ 0.34 บาท และตามมติที่ประชุมคณะกรรมการบริษัทฯ ครั้งที่ 4/2559 เมื่อวันที่ 19 พฤศจิกายน 2559 ได้อนุมัติการจ่ายเงินปันผลระหว่างกาลในอัตราหุ้นละ 0.14 บาท สำหรับหุ้นจำนวน 383 ล้านหุ้น รวมเป็นเงิน 53.62 ล้านบาท ซึ่งบริษัทฯ ได้จ่ายเงินปันผลระหว่างกาลดังกล่าวแล้วเมื่อวันที่ 9 ธันวาคม 2559 ดังนั้น คงเหลือเงินปันผลจ่ายในอัตราหุ้นละ 0.20 บาท เป็นจำนวนเงิน 76.60 ล้านบาท

**35. การอนุมัติงบการเงินรวม**

งบการเงินรวมนี้ได้รับอนุมัติให้ออกโดยคณะกรรมการบริษัทฯ เมื่อวันที่ 29 พฤษภาคม 2560

# แผนที่ บริษัท โลหะกิจ เม็ททอล จำกัด (มหาชน)

## 1. สำนักงานใหญ่ (โรงงาน)



## 2. สำนักงานสาขา (สำนักงานขาย)

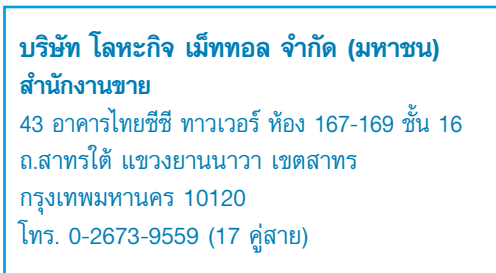

**LOHAKIT**  
*In Quality, We Trust*

**บริษัท โลกทิพย์ จำกัด (มหาชน)**

สำนักงานใหญ่ เลขที่ 66/1 หมู่ที่ 6 ซอยสุขสวัสดิ์ 76 ถนนสุขสวัสดิ์  
ตำบลบางจาก อำเภอพระประแดง จังหวัดสมุทรปราการ 10130  
โทรศัพท์ 02-463-0158 โทรสาร 02-463-7299  
Home Page [www.lohakit.co.th](http://www.lohakit.co.th)

สำนักงานสาขา เลขที่ 43 อาคารไทย ซีซี ทาวเวอร์ ห้อง 167-169  
ชั้น 16 ถนนสาทรใต้ เขตสาทร กรุงเทพมหานคร 10120  
โทรศัพท์ 02-673-9559 โทรสาร 02-673-9579