

LOHAKIT

บริษัท โลหะกิจ เม็ททอล จำกัด (มหาชน)
LOHAKIT METAL PUBLIC COMPANY LIMITED

แบบแสดงข้อมูลประจำปี / รายงานประจำปี 2565
(แบบ 56-1 One Report)

สารบัญ

| | <u>หน้า</u> |
|--|-------------|
| ส่วนที่ 1 การประกอบธุรกิจและผลการดำเนินงาน | 11 |
| 1. โครงสร้างและการดำเนินงานของกลุ่มบริษัท | 12 |
| 2. การบริหารจัดการความเสี่ยง | 48 |
| 3. การขับเคลื่อนธุรกิจเพื่อความยั่งยืน | 54 |
| 4. การวิเคราะห์และคำอธิบายของฝ่ายจัดการ | 67 |
| 5. ข้อมูลทั่วไปและข้อมูลสำคัญอื่น | 93 |
| | |
| ส่วนที่ 2 การจัดการและการกำกับดูแลกิจการ | 95 |
| 6. นโยบายการกำกับดูแลกิจการ | 96 |
| 7. โครงสร้างการกำกับดูแลกิจการ และข้อมูลสำคัญเกี่ยวกับคณะกรรมการ คณะอนุกรรมการ ผู้บริหาร พนักงานและอื่นๆ | 114 |
| 8. รายงานผลการดำเนินงานสำคัญด้านการกำกับดูแลกิจการ | 129 |
| 9. การควบคุมภายใน และรายการระหว่างกัน | 138 |
| | |
| ส่วนที่ 3 งบการเงิน | 144 |
| | |
| เอกสารแนบ | 205 |
| เอกสารแนบ 1 : รายละเอียดเกี่ยวกับกรรมการ ผู้บริหาร ผู้มีอำนาจควบคุม ผู้ที่ได้รับมอบหมายให้รับผิดชอบสูงสุดในสายงานบัญชีและการเงิน ผู้ที่ได้รับมอบหมายให้รับผิดชอบโดยตรงในการควบคุมดูแลการทำบัญชี เลขานุการบริษัท | 206 |
| เอกสารแนบ 2 : รายละเอียดเกี่ยวกับกรรมการของบริษัทย่อย | 220 |
| เอกสารแนบ 3 : รายละเอียดเกี่ยวกับหัวหน้างานตรวจสอบภายใน และหัวหน้างาน กำกับดูแลการปฏิบัติงานของบริษัท | 221 |
| เอกสารแนบ 4 : รายละเอียดเกี่ยวกับรายการประเมินราคาทรัพย์สิน | 223 |

ข้อมูลสำคัญทางการเงิน

ข้อมูลสำคัญทางการเงิน บริษัท โลหะกิจ เม็ททอล จำกัด (มหาชน) และบริษัทย่อย :

| | สำหรับปีสิ้นสุดวันที่ 31 มีนาคม | | | | |
|---|---------------------------------|----------|----------|----------|----------|
| | 2562 | 2563* | 2564 | 2565 | 2566 |
| งบกำไรขาดทุน (ล้านบาท) | | | | | |
| รายได้รวม | 3,319.23 | 2,775.93 | 2,247.54 | 2,790.67 | 2,816.91 |
| รายได้จากการขาย และบริการ | 3,293.90 | 2,756.44 | 2,226.16 | 2,761.24 | 2,790.79 |
| กำไรขั้นต้น | 411.43 | 328.75 | 305.77 | 454.68 | 338.59 |
| กำไรจากการดำเนินงาน | 253.50 | 159.52 | 160.77 | 319.31 | 195.45 |
| กำไรสุทธิ | 143.59 | 86.95 | 101.36 | 211.68 | 106.52 |
| งบดุล (ล้านบาท) | | | | | |
| สินทรัพย์รวม | 2,345.53 | 2,118.54 | 2,093.21 | 2,319.00 | 2,066.45 |
| หนี้สินรวม | 679.12 | 483.41 | 461.12 | 657.89 | 541.11 |
| ส่วนของผู้ถือหุ้นรวม | 1,666.41 | 1,635.13 | 1,632.09 | 1,661.12 | 1,525.35 |
| ต่อหุ้นสามัญมูลค่าที่ตราไว้ 1 บาท | | | | | |
| มูลค่าตามบัญชีต่อหุ้น (บาท) | 3.77 | 3.70 | 3.75 | 3.92 | 3.56 |
| กำไร (ขาดทุน) ต่อหุ้น (บาท) | 0.37 | 0.23 | 0.26 | 0.55 | 0.28 |
| เงินปันผล ต่อหุ้น (บาท) | 0.37 | 0.22 | 0.30 | 0.65 | 0.28 |
| อัตราส่วนทางการเงินที่สำคัญ | | | | | |
| อัตรากำไรขั้นต้น (%) | 12.49% | 11.93% | 13.74% | 16.47% | 12.13% |
| อัตรากำไรสุทธิ (%) | 4.33% | 3.13% | 4.51% | 7.59% | 3.78% |
| อัตราผลตอบแทนผู้ถือหุ้น (%) | 9.85% | 6.08% | 7.11% | 19.22% | 7.43% |
| อัตราผลตอบแทนจากสินทรัพย์ (%) | 6.10% | 3.90% | 4.81% | 12.79% | 4.86% |
| อัตราส่วนสภาพคล่อง (เท่า) | 2.69 | 3.30 | 3.46 | 2.75 | 2.93 |
| อัตราส่วนหนี้สินต่อส่วนของผู้ถือหุ้น (เท่า) | 0.41 | 0.30 | 0.28 | 0.40 | 0.35 |

* 2563 –ประกาศราชกิจจานุเบกษา กำหนดอัตราค่าขาดเคยกรณีนายจ้างเลิกจ้างลูกจ้าง ได้รับค่าชดเชย 400 วันของอัตราค่าจ้าง อัตราสุดท้าย การเปลี่ยนแปลงดังกล่าวได้ปรับปรุงใหม่ในผลประโยชน์หลังออกจากงาน

ผลประกอบการตามงบการเงินรวม สำหรับปี สิ้นสุด ณ วันที่ 31 มีนาคม 2562 – 2566

รายได้รวม (ล้านบาท)

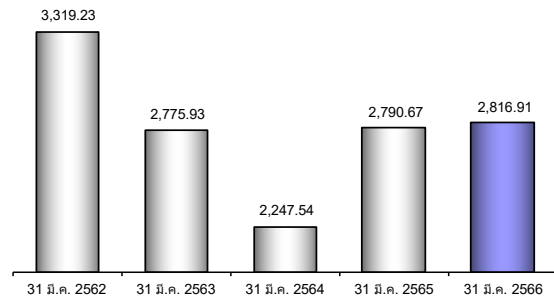

กำไรขั้นต้น (ล้านบาท)

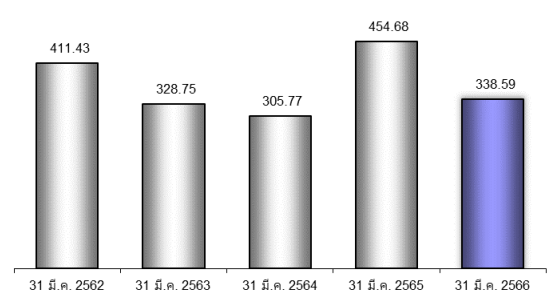

กำไรสุทธิ (ล้านบาท)

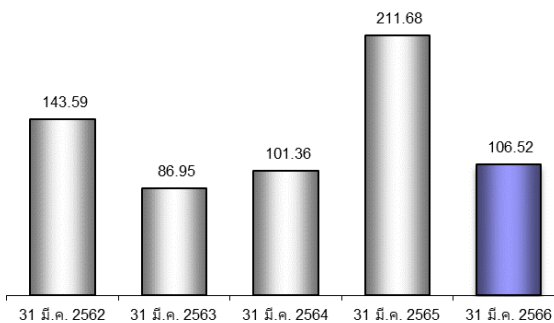

กำไร (ขาดทุน) ต่อหุ้น (บาท)

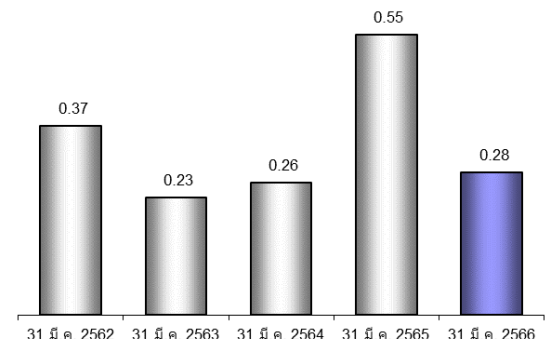

อัตราผลตอบแทนจากสินทรัพย์ (%)

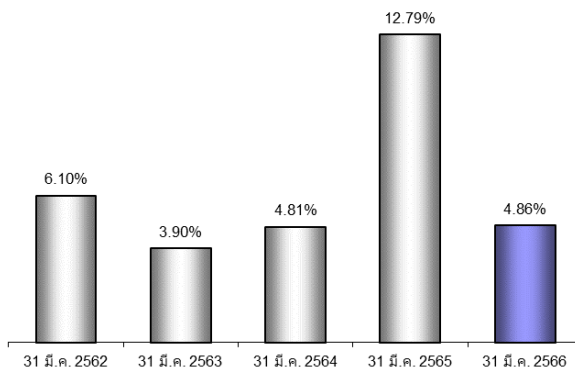

อัตราผลตอบแทนผู้ถือหุ้น (%)

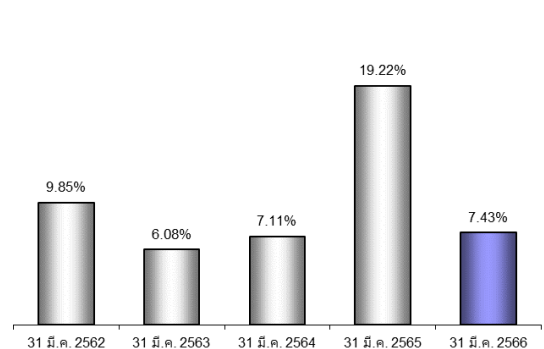

อัตราส่วนสภาพคล่อง (เท่า)

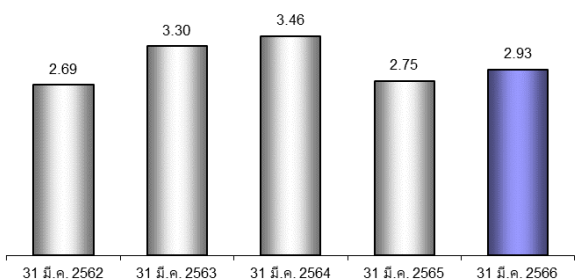

อัตราส่วนหนี้สินต่อส่วนของผู้ถือหุ้น (เท่า)

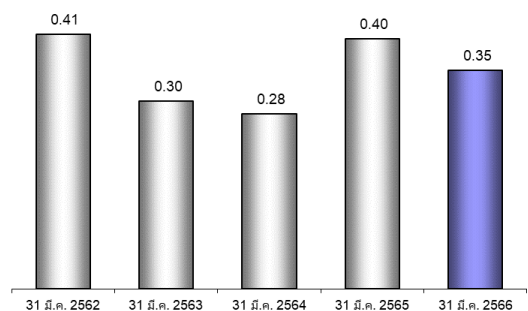

สารจากประธานกรรมการและประธานเจ้าหน้าที่บริหาร

ในครึ่งปีแรกของปี 2565 เศรษฐกิจไทยฟื้นตัวจากการแพร่ระบาดของโควิด 19 และมีแนวโน้มกลับเข้าสู่ภาวะปกติมากขึ้น แต่ยังคงเผชิญกับปัญหา global supply disruption ทั้งการขาดแคลนเซมิคอนดักเตอร์และตู้คอนเทนเนอร์ในภาคการขนส่ง ประกอบกับต้นทุนพลังงานและค่าธรรมชาติดีที่เพิ่มขึ้น ส่งผลให้อัตราเงินเฟ้อสูงขึ้น ราคาวัตถุดิบและต้นทุนการผลิตปรับตัวสูงขึ้น จนเกิดภาวะการชะลอตัวทางเศรษฐกิจ ทำให้ส่งผลกระทบต่อภาคเศรษฐกิจทุกอุตสาหกรรม เช่น อุตสาหกรรมยานยนต์ เครื่องใช้ไฟฟ้า โดยเฉพาะกลุ่มอุตสาหกรรมยานยนต์ ซึ่งเป็นกฎเกณฑ์สำคัญของธุรกิจของบริษัทฯ อย่างไรก็ตาม ในครึ่งปีหลังเริ่มมีสัญญาณการฟื้นตัวทางเศรษฐกิจจากมาตรการของรัฐ และการบริโภคภาคเอกชนและภาคการท่องเที่ยวปรับตัวดีขึ้น รวมทั้งปัญหาการขาดแคลนชิปในกระบวนการผลิตรถยนต์ และปัญหาซัพพลายเชนเริ่มคลี่คลาย ส่งผลให้อัตราการใช้กำลังการผลิตดีขึ้น แต่ทั้งนี้ ก็ยังมีปัจจัยความเสี่ยง ที่ต้องเฝ้าระวังทั้งผลกระทบต่อเนื่องจากการขาดแคลนวัตถุดิบที่ใช้ในการผลิตจากต่างประเทศ แนวโน้มการชะลอตัวของเศรษฐกิจและนโยบายการเงินของประเทศคู่ค้า รวมทั้งภาวะสงครามระหว่างรัสเซียและยูเครน

ผลประกอบการในปี 2565 บริษัท มียอดขายรวม 2,791 ล้านบาท สูงกว่าปี 2564 ที่มียอดขาย 2,761 ล้านบาท ส่วนผลกำไรในส่วนของผู้ถือหุ้นของบริษัท จำนวน 107 ล้านบาทเทียบกับปี 2564 จำนวน 212 ล้านบาท ผลประกอบการที่ตกลงมาอันเนื่องมาจากเศรษฐกิจที่ชะลอตัวส่งผลกระทบต่อความต้องการสินค้าและบริการ และราคาวัตถุดิบโลกที่ตกลงอย่างรวดเร็วในครึ่งปีหลังของปี 2565 ต่อเนื่องมาจนถึงไตรมาสแรกของปี 2566 อย่างไรก็ตามอุตสาหกรรมรถยนต์กลับมาฟื้นตัวอย่างมากในช่วงครึ่งปีหลัง เนื่องจากภาวะการขาดแคลนชิปหรือเซมิคอนดักเตอร์เริ่มคลี่คลายทำให้ปริมาณการผลิตเพิ่มขึ้นเมื่อเทียบกับปีก่อน

สำหรับแนวทางการดำเนินงานต่อไปขอเรียนว่า คณะกรรมการบริษัท ได้ให้ความสำคัญในการพัฒนาความสามารถในการแข่งขันในด้านสินค้าและบริการ โดยมีการนำเทคโนโลยีใหม่ๆเข้ามาช่วยในการผลิต ตลอดจนเน้นการบริหารจัดการด้านต้นทุนให้มีประสิทธิภาพยิ่งขึ้น ควบคู่ไปกับการพัฒนาบุคลากร รวมถึงการส่งมอบสินค้าที่มีคุณภาพ ได้มาตรฐาน และตรงตามกำหนด คณะกรรมการบริษัท จึงมีความเชื่อมั่นว่าบริษัท จะมีความพร้อมกับการแข่งขันในธุรกิจและสามารถเติบโตได้อย่างมั่นคงต่อไป

สุดท้ายนี้ ในนามคณะกรรมการผู้บริหาร และพนักงานทุกคน บริษัท ฯ และ บริษัทย่อย ขอขอบคุณผู้ถือหุ้น นักลงทุน ลูกค้าผู้มีส่วนได้ส่วนเสีย รวมถึงภาครัฐและภาคเอกชนที่เกี่ยวข้องเพื่อสนับสนุน และไว้วางใจในตัวเอง ทีมผู้บริหาร และพนักงานทุกคนจะทุ่มเทความพยายามและความรู้เพื่อตอบสนองความต้องการของลูกค้า และเพื่อให้เกิดประโยชน์สูงสุดต่อผู้ถือหุ้นทุกราย



นายวันชัย อ่าฟิ่งอาตม์
ประธานกรรมการ



นายประธาน อัครพงษ์พิศักดิ์
ประธานเจ้าหน้าที่บริหาร

รายงานความรับผิดชอบของคณะกรรมการต่อรายงานทางการเงิน

คณะกรรมการบริษัทเป็นผู้รับผิดชอบต่อการเงินของ บริษัท โลหะกิจ เม็ททอล จำกัด (มหาชน) และงบการเงินรวมของ บริษัท โลหะกิจ เม็ททอล จำกัด (มหาชน) และบริษัทย่อย รวมถึงข้อมูลสารสนเทศทางการเงินที่ปรากฏในรายงานประจำปี งบการเงินดังกล่าวจัดทำขึ้นตามมาตรฐานการรายงานทางการเงิน โดยเลือกใช้นโยบายบัญชีที่เหมาะสม และถือปฏิบัติอย่างสม่ำเสมอ และใช้ดุลยพินิจอย่างระมัดระวัง และประมาณการที่ดีที่สุดในการจัดทำรวมทั้งให้มีการเปิดเผยข้อมูลที่สำคัญอย่างเพียงพอในหมายเหตุประกอบงบการเงิน เพื่อให้เป็นประโยชน์ต่อผู้ถือหุ้น และนักลงทุนทั่วไปอย่างโปร่งใส

คณะกรรมการบริษัทได้จัดให้มีระบบการควบคุมภายในของบริษัทที่มีความเหมาะสมในการดำเนินงานให้เป็นไปตามเป้าหมาย วัตถุประสงค์ กฎหมาย ข้อกำหนดที่เกี่ยวข้องได้อย่างมีประสิทธิภาพ และเพียงพอที่จะสามารถช่วยป้องกัน บริหารจัดการความเสี่ยง หรือ ความเสียหายต่างๆที่อาจเกิดขึ้นกับบริษัทและผู้มีส่วนได้เสีย และให้มั่นใจได้อย่างมีเหตุผลว่าข้อมูลทางบัญชีมีความถูกต้องครบถ้วน และเพียงพอให้สามารถจัดทำงบการเงินที่ปราศจากการแสดงข้อมูลที่ขัดต่อข้อเท็จจริงอันเป็นสาระสำคัญไม่ว่าจะเกิดจากการทุจริตหรือข้อผิดพลาด

ในการนี้คณะกรรมการบริษัทได้แต่งตั้งคณะกรรมการตรวจสอบ เพื่อทำหน้าที่สอบทานในด้านต่างๆ 5 ด้านคือ การควบคุมภายในองค์กร การประเมินความเสี่ยง การควบคุมการปฏิบัติงาน ระบบสารสนเทศและการสื่อสารข้อมูล และ ระบบการติดตามตามแบบประเมินความเพียงพอของระบบการควบคุมภายในใหม่ที่ได้จัดทำตามแนวคิดของ COSO (The Committee of Sponsoring Organization of the Treadway Commission) ที่ได้ปรับปรุงให้เหมาะสมกับบริษัทจดทะเบียนไทย โดยความเห็นของคณะกรรมการตรวจสอบเกี่ยวกับเรื่องนี้ปรากฏในรายงานของคณะกรรมการตรวจสอบซึ่งแสดงไว้ในรายงานประจำปีแล้ว

งบการเงินและงบการเงินรวมของบริษัทและบริษัทย่อยได้รับการตรวจสอบโดยผู้สอบบัญชีของบริษัท คือบริษัท สำนักงาน อีวาย จำกัด ในการตรวจสอบนั้นทางคณะกรรมการบริษัทได้สนับสนุนข้อมูลและเอกสารต่างๆ เพื่อให้ผู้สอบบัญชีสามารถตรวจสอบและแสดงความเห็นได้ตามมาตรฐานการสอบบัญชี โดยความเห็นของผู้สอบบัญชีได้ปรากฏในรายงานของผู้สอบบัญชีซึ่งแสดงไว้ในรายงานประจำปีแล้ว

คณะกรรมการมีความเห็นว่าระบบการควบคุมภายในของบริษัท โดยรวมอยู่ในระดับดีเป็นที่น่าพอใจ และสามารถสร้างความเชื่อมั่นอย่างมีเหตุผลได้ว่า งบการเงินของบริษัท โลหะกิจ เม็ททอล จำกัด (มหาชน) และ งบการเงินรวมของ บริษัท โลหะกิจ เม็ททอล จำกัด (มหาชน) และบริษัทย่อย สำหรับปีสิ้นสุด วันที่ 31 มีนาคม 2566 มีความเชื่อถือได้ โดยถือปฏิบัติตามมาตรฐานการรายงานทางการเงินและ ได้ปฏิบัติถูกต้องตามกฎหมาย และกฎระเบียบที่เกี่ยวข้อง



นายวันชัย อ่าพิ่งอาดัม

ประธานกรรมการ

รายงานจากคณะกรรมการตรวจสอบ

คณะกรรมการตรวจสอบได้รับการแต่งตั้งจากคณะกรรมการบริษัท จากประสบการณ์การทำงาน ความสามารถ ความเป็นอิสระ และหลักเกณฑ์ต่างๆที่เกี่ยวข้อง ซึ่งคณะกรรมการตรวจสอบประกอบด้วย นายวันชัย อ่ำฟ้า อัครมภ์ ประธานกรรมการตรวจสอบ นายธีระ ณ วังขนา นาย และนายเลิศ นิตยธีรานนท์ กรรมการตรวจสอบ โดยทั้ง 3 ท่าน ไม่มีส่วนร่วมในการบริหารงานและไม่ได้เป็นพนักงานของบริษัทและบริษัทย่อย

ในรอบบัญชีประจำปีสิ้นสุด ณ วันที่ 31 มีนาคม 2566 คณะกรรมการตรวจสอบได้มีการจัดประชุมรวม 4 ครั้ง โดยกรรมการตรวจสอบ ได้ร่วมประชุมกับผู้ตรวจสอบภายใน และผู้สอบบัญชีรับอนุญาต เพื่อชี้แจงผลการตรวจสอบและประเด็นที่เกี่ยวข้องในเรื่องต่างๆ และได้จัดทำรายงานการประชุมในแต่ละวาระ ทั้งนี้ประเด็นที่ประชุมเป็นไปตามขอบเขตอำนาจหน้าที่และความรับผิดชอบต่อคณะกรรมการบริษัท ซึ่งพอจะสรุปได้ดังนี้

1. สอบทานและให้ความเห็นชอบงบการเงินรายไตรมาสและประจำปี โดยได้สอบถามและรับฟังคำชี้แจงจากผู้สอบบัญชีในเรื่องความถูกต้องครบถ้วนของงบการเงินและความเพียงพอในการเปิดเผยข้อมูลซึ่งคณะกรรมการตรวจสอบมีความเห็นสอดคล้องกับผู้สอบบัญชีว่างบการเงินดังกล่าวมีความถูกต้องตามที่ควรในสาระสำคัญตามมาตรฐานการรายงานทางการเงินก่อนเสนอคณะกรรมการบริษัท เพื่อพิจารณาอนุมัติ

2. พิจารณาและให้ความเห็นเกี่ยวกับการเปิดเผยข้อมูลรายการที่เกี่ยวข้อง และรายการที่อาจก่อให้เกิดความขัดแย้งทางผลประโยชน์ รวมทั้งรายการที่เกี่ยวข้องกับภาวะผูกพันของบริษัท ซึ่งผู้สอบบัญชีได้เปิดเผยรายการการค้ากับบริษัทที่เกี่ยวข้องและรายการภาวะผูกพันของบริษัทไว้ในงบการเงินและหมายเหตุประกอบงบการเงินแล้ว โดยคณะกรรมการตรวจสอบมีความเห็นว่ารายการดังกล่าวเป็นรายการที่สมเหตุสมผลและเป็นประโยชน์ต่อการดำเนินธุรกิจของบริษัท

3. พิจารณาและให้ความเห็นเกี่ยวกับความเพียงพอของระบบควบคุมภายในของบริษัท โดยพิจารณาภารกิจ ขอบเขตการปฏิบัติงานหน้าที่ และความรับผิดชอบ ความเป็นอิสระ ของสำนักงาน เอ.เอ็ม.ที. เซอร์วิสเสด ซึ่งเป็นผู้ตรวจสอบภายในของบริษัท และได้อนุมัติแผนตรวจสอบประจำปี ที่จัดขึ้นตามมาตรฐานการตรวจสอบโดยทั่วไป โดยคณะกรรมการตรวจสอบมีความเห็นว่าบริษัทมีการดำเนินการด้านการควบคุมภายในที่เพียงพอและความเหมาะสม ไม่พบข้อบกพร่องที่เป็นสาระสำคัญ

4. พิจารณาบททวนและแก้ไขกฎบัตรของคณะกรรมการตรวจสอบ ให้มีการสอดคล้องกับภาระหน้าที่และความรับผิดชอบในปัจจุบัน เพื่อให้เป็นไปตามการแก้ไขข้อกำหนดว่าด้วยคุณสมบัติและหน้าที่ของคณะกรรมการตรวจสอบของตลาดหลักทรัพย์แห่งประเทศไทย

5. สอบทานการปฏิบัติตามกฎหมาย ว่าด้วยหลักทรัพย์และตลาดหลักทรัพย์ ข้อกำหนดของตลาดหลักทรัพย์แห่งประเทศไทยและกฎหมายที่เกี่ยวข้องกับธุรกิจของบริษัท ซึ่งคณะกรรมการตรวจสอบมีความเห็นว่า ไม่พบประเด็นที่เป็นสาระสำคัญในเรื่องการไม่ปฏิบัติตามกฎหมาย และข้อกำหนด

6. พิจารณาคัดเลือก เสนอแต่งตั้ง และให้คำแนะนำกับคณะกรรมการบริษัท ในการแต่งตั้งผู้สอบบัญชีและกำหนดค่าตอบแทนในการสอบบัญชี เพื่อนำเสนออนุมัติต่อที่ประชุมสามัญผู้ถือหุ้น ซึ่งคณะกรรมการตรวจสอบได้พิจารณาผลการปฏิบัติงานความเป็นอิสระและความเหมาะสมของค่าตอบแทนแล้ว นางสาวอรรรณ เตชวัฒน์สิริกุล ผู้สอบบัญชีอนุญาต เลขทะเบียน 4807 หรือ นางกิ่งกาญจน์ อัครวงษ์สกุล ผู้สอบบัญชีรับอนุญาต เลขทะเบียน 4496 หรือ นายชยพล ศุภเศรษฐนันท์ ผู้สอบบัญชีรับอนุญาต เลขทะเบียน 3972 หรือ นางสาวสุมนา พันธุ์พงษ์สานนท์ ผู้สอบบัญชีรับอนุญาต เลขทะเบียน 5872 แห่งบริษัท สำนักงาน อีวาย จำกัด เป็นผู้สอบบัญชีของบริษัท โดยกำหนดค่าตอบแทนในการสอบบัญชีปีละ 1,170,000 บาท

คณะกรรมการตรวจสอบได้พิจารณาแล้วเห็นว่าในปีที่ผ่านมา บริษัท มีการจัดทำรายงานทางการเงินเป็นไปตามมาตรฐานการรายงานทางการเงิน การเปิดเผยข้อมูลที่เพียงพอ ระบบการตรวจสอบภายในและระบบการควบคุม ที่มีประสิทธิภาพตามข้อกำหนดทางกฎหมาย หรือข้อบังคับที่เกี่ยวข้องอย่างครบถ้วน รวมถึงมีการติดตามดำเนินการแก้ไขตามรายงานผลการตรวจสอบของผู้ตรวจสอบภายในและผู้สอบบัญชีในประเด็นที่สำคัญที่มีการรายงานไว้ในรายงานการตรวจสอบ ทั้งนี้เพื่อให้เกิดการกำกับดูแลกิจการที่ดี



นายวันชัย อ่าพึ่งอาดอม
ประธานคณะกรรมการตรวจสอบ

รายงานจากคณะกรรมการสรรหาและพิจารณาค่าตอบแทน

คณะกรรมการบริษัท โหละกิก เม็ททอล จำกัด (มหาชน) ได้แต่งตั้งคณะกรรมการสรรหาและพิจารณาค่าตอบแทนตั้งแต่วันที่ 2559 มีหน้าที่รับผิดชอบในการสรรหา และเสนอชื่อบุคคลากรที่มีคุณสมบัติเหมาะสมเพื่อดำรงตำแหน่งกรรมการและกรรมการชุดย่อยต่างๆ ตลอดจนกรรมการผู้จัดการ รวมถึงจัดทำนโยบายค่าตอบแทนของกรรมการและกรรมการผู้จัดการต่อคณะกรรมการหรือที่ประชุมเพื่อพิจารณา

ทั้งนี้คณะกรรมการสรรหาและพิจารณาค่าตอบแทนของ บริษัท โหละกิก เม็ททอล จำกัด (มหาชน) ประกอบด้วยกรรมการบริษัทจำนวน 3 ท่าน โดยมีรายนามดังนี้

1. นายธีระ ณ วังขนา ย ประธานกรรมการ
2. นายวันชัย อ่ำพืงอาตม์ กรรมการ
3. นายเลิศ นิตยธีรานนท์ กรรมการ

สำหรับในปี 2565 คณะกรรมการสรรหาและพิจารณาค่าตอบแทนได้มีการประชุม 2 ครั้ง โดยได้ดำเนินการสำคัญดังต่อไปนี้

- พิจารณาคัดเลือกและกลั่นกรองบุคคลที่มีคุณสมบัติที่จะได้รับการแต่งตั้งเป็นกรรมการบริษัท กรรมการในคณะกรรมการชุดย่อยต่างๆ เพื่อเสนอต่อคณะกรรมการบริษัทและที่ประชุมสามัญผู้ถือหุ้นเพื่อพิจารณาอนุมัติ
- พิจารณากำหนดค่าตอบแทนและผลประโยชน์อื่นของกรรมการบริษัท กรรมการในคณะกรรมการชุดย่อยต่างๆ ที่เหมาะสมกับหน้าที่และความรับผิดชอบ โดยเปรียบเทียบกับบริษัทอื่นในอุตสาหกรรมที่ใกล้เคียงกัน เพื่อเสนอต่อคณะกรรมการบริษัท และที่ประชุมสามัญผู้ถือหุ้นเพื่อพิจารณาอนุมัติ
- พิจารณาแนวทางการประเมินผลการปฏิบัติงานของกรรมการผู้จัดการและพิจารณาค่าตอบแทนประจำปี เพื่อเสนอต่อคณะกรรมการบริษัทให้ความเห็นชอบ
- พิจารณารวมถึงการทบทวนนโยบาย รูปแบบและหลักเกณฑ์การสรรหาและพิจารณาค่าตอบแทนของกรรมการบริษัท กรรมการในคณะกรรมการชุดย่อยต่างๆ และกรรมการผู้จัดการ รวมถึงการประเมินผลการปฏิบัติงานและกำหนดค่าตอบแทนของคณะกรรมการและกรรมการผู้จัดการประจำปี เพื่อเสนอต่อคณะกรรมการบริษัทให้ความเห็นชอบ

กล่าวโดยสรุป คณะกรรมการสรรหาและพิจารณาค่าตอบแทนได้ปฏิบัติหน้าที่ข้างต้นตามบทบาทและความรับผิดชอบที่ได้รับมอบหมายจากคณะกรรมการบริษัท และมีความเห็นว่า สำหรับปี 2565 กรรมการบริษัท กรรมการในคณะกรรมการชุดย่อยต่างๆ กรรมการผู้จัดการ เป็นบุคคลที่มีความรู้ ความสามารถ ตลอดจนพิจารณาค่าตอบแทนรวมถึงผลประโยชน์อื่นที่แสดงไว้ในรายงานประจำปีนั้น เหมาะสมกับภาระหน้าที่และความรับผิดชอบ สอดคล้องกับภาวะเศรษฐกิจและผลการดำเนินงานของบริษัทโดยรวม



นายธีระ ณ วังขนา ย

ประธานคณะกรรมการสรรหาและพิจารณาค่าตอบแทน

รายงานจากคณะกรรมการบริหารความเสี่ยง

คณะกรรมการ บริษัท โลหะกิจ เม็ททอล จำกัด (มหาชน) ได้ให้ความสำคัญต่อการบริหารความเสี่ยงขององค์กรที่มีระบบมีประสิทธิภาพและประสิทธิผล สอดคล้องกับแผนกลยุทธ์องค์กร และการปรับโครงสร้างองค์กรใหม่ เพื่อสร้างความเชื่อมั่น ฟังพอใจต่อลูกค้าและให้ผลตอบแทนที่ดีต่อผู้ถือหุ้นและผู้มีส่วนได้เสียทุกฝ่าย

คณะกรรมการบริษัท จึงมอบหมายให้คณะกรรมการบริหารความเสี่ยงขององค์กร ประกอบด้วยบุคคลที่มีความรู้ความสามารถและประสบการณ์ในการบริหารความเสี่ยง ตลอดจนมีความรู้ความเข้าใจลักษณะการดำเนินธุรกิจเป็นอย่างดี มีจำนวน 3 ท่าน โดยมีรายนามดังนี้

- | | |
|--------------------------------|-------------------------------------|
| 1. นายฮารุฮิสะ ยามาซากิ | ประธานคณะกรรมการบริหารความเสี่ยง |
| 2. นายวิทวัส อัครพงศ์พิศักดิ์ | กรรมการและเลขานุการบริหารความเสี่ยง |
| 3. นายวิชญ์พล อัครพงศ์พิศักดิ์ | กรรมการบริหารความเสี่ยง |

โดยทำหน้าที่รับผิดชอบในการบริหารความเสี่ยงตามกฎบัตรของคณะกรรมการบริหารความเสี่ยงขององค์กร โดยกำหนดและทบทวนนโยบายการบริหารความเสี่ยง กำกับดูแล และให้ข้อเสนอแนะกับฝ่ายบริหารในการบริหารจัดการความเสี่ยงให้ความเสี่ยงอยู่ในระดับที่ยอมรับได้และติดตามผลการบริหารความเสี่ยงอย่างสม่ำเสมอ

สำหรับในปี 2565 คณะกรรมการบริหารความเสี่ยงขององค์กร ได้มีการประชุมรวม 2 ครั้ง เพื่อปฏิบัติหน้าที่ในการกำหนดแนวทางและมาตรการในการบริหารความเสี่ยงขององค์กร ติดตามและกำกับดูแลการบริหารความเสี่ยงให้สอดคล้องกับสภาพการณ์ที่เปลี่ยนแปลงไปโดยครอบคลุมความเสี่ยงทั้ง 7 ด้าน ได้แก่ ทางด้านเศรษฐกิจ, ด้านของค่าเงินบาท, ด้านการผันผวนของราคาตลาดโลกของนิเกิล ทองแดง อลูมิเนียม, ด้านการพึ่งพิงผู้ผลิตและจัดจำหน่ายวัตถุดิบหลัก, ด้านการย้ายฐานการผลิตของลูกค้า, ด้านคู่แข่ง และด้านสภาพคล่องของกิจการ ความเสี่ยงทางด้านทุจริตคอร์รัปชัน



นายประสาน อัครพงศ์พิศักดิ์
ประธานคณะกรรมการบริหารความเสี่ยง

ส่วนที่ 1

การประกอบธุรกิจและผลการดำเนินงาน

1. โครงสร้างและการดำเนินงานของกลุ่มบริษัท

1.1 ภาพรวมการประกอบธุรกิจของกลุ่มบริษัท

โครงสร้างกลุ่มบริษัท โลหะกิจ เม็ททอล จำกัด (มหาชน) ณ วันที่ 31 มีนาคม 2566 เป็นดังนี้

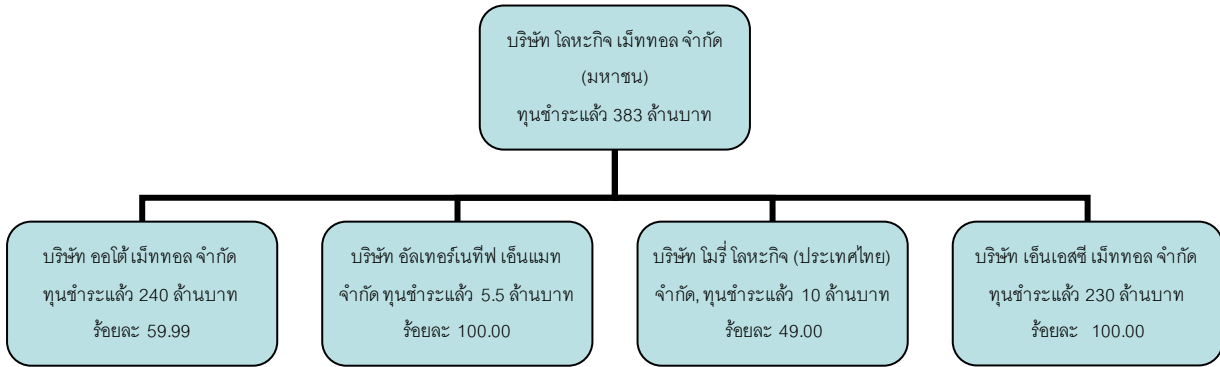

บริษัทและบริษัทย่อยประกอบธุรกิจหลักด้านการแปรรูปสแตนเลสมีแนวโน้มอย่างครบวงจร โดยการนำระบบการจัดการห่วงโซ่อุปทาน (Supply Chain Management) มาใช้ในการจัดการ และมีบริษัทย่อยแห่งใหม่รายหนึ่งเป็นผู้นำเข้าและตัวแทนจำหน่ายสินค้าประเภททองแดง อลูมิเนียม และ สแตนเลส

วัตถุประสงค์ การแปรรูป การจัดจำหน่าย และการให้บริการแก่ลูกค้า โดย Supply Chain Management เป็นรูปแบบของความร่วมมือระหว่าง (1) ซัพพลายเออร์ซึ่งเป็นผู้ผลิตและจัดจำหน่ายวัตถุดิบ (2) บริษัทและบริษัทย่อยซึ่งเป็นผู้จัดหาแปรรูป จัดจำหน่าย และให้บริการที่เกี่ยวข้อง (3) ลูกค้าซึ่งเป็นผู้ประกอบการในอุตสาหกรรมต่างๆ โดยบริษัทและบริษัทย่อยจะเป็นตัวกลางในการรวบรวมข้อมูลของซัพพลายเออร์ซึ่งเป็นผู้ผลิตและจำหน่ายวัตถุดิบ และข้อมูลความต้องการสินค้าของลูกค้า และนำข้อมูลดังกล่าวมาใช้ในการวางแผนจัดหาวัตถุดิบ วางแผนการผลิต และส่งมอบสินค้าให้แก่ลูกค้า การนำ Supply Chain Management มาใช้ส่งผลให้บริษัทและบริษัทย่อยสามารถสั่งซื้อวัตถุดิบได้ในปริมาณที่ต้องการใช้ ผลิตสินค้าได้ตรงกับความต้องการของลูกค้า และส่งมอบสินค้าให้แก่ลูกค้าได้ตามกำหนดเวลาที่ลูกค้าต้องการ ซึ่งส่งผลต่อประสิทธิภาพในการดำเนินธุรกิจในด้านต่างๆ ดังนี้ (ก) ช่วยลดต้นทุนการผลิต เนื่องจากบริษัทและบริษัทย่อยไม่ต้องสั่งซื้อวัตถุดิบไว้ในปริมาณมากเกินกว่าความต้องการใช้ และส่งผลให้วางแผนการจัดซื้อวัตถุดิบได้ตามเวลาที่ต้องการใช้ไม่เกิดการขาดแคลนวัตถุดิบ (ข) สามารถรักษาปริมาณสินค้าคงเหลือในระดับที่เหมาะสมเพียงพอที่จะส่งมอบให้แก่ลูกค้าได้ตรงตามกำหนดเวลา ก่อให้เกิดความเชื่อถือแก่ลูกค้า (ค) ช่วยลดต้นทุนของลูกค้าได้แก่ ลูกค้าได้รับการส่งมอบสินค้าตรงตามเวลาและลูกค้าไม่ต้องมีค่าใช้จ่ายในการจัดเก็บสินค้าไว้ในปริมาณที่เกินความต้องการที่บริษัทและบริษัทย่อยนำ Supply Chain Management มาใช้ ก่อให้เกิดประโยชน์สูงสุดต่อผู้ที่เกี่ยวข้องทุกฝ่ายทั้งซัพพลายเออร์ บริษัทและบริษัทย่อย และลูกค้า ส่งผลให้บริษัทและบริษัทย่อยมีการบริหารต้นทุนและการบริหารจัดการสินค้าคงคลังที่มีประสิทธิภาพ อันนำไปสู่ความสัมพันธ์ที่ดีและอำนาจต่อรองกับซัพพลายเออร์ ราคาสินค้าของบริษัทและบริษัทย่อยมีระดับราคาที่เหมาะสม และนำไปสู่การขยายฐานลูกค้าเพิ่มขึ้น

การดำเนินธุรกิจของบริษัทและบริษัทย่อย ประกอบด้วย

- (1) จัดหา แปรรูป และจำหน่ายสแตนเลสรีดเย็นชนิดม้วนและแผ่น
- (2) ผลิตและจำหน่ายท่อสแตนเลส ได้แก่ ท่อสแตนเลสสำหรับงานตกแต่ง ท่อสแตนเลสสำหรับอุตสาหกรรมยานยนต์

- (3) แปรรูปและจำหน่ายเหล็กชุบสังกะสี แหเหล็กเคลือบสังกะสีชนิดม้วนและแผ่น
- (4) ให้บริการด้านการตัด เจาะ และขัดผิว สเตนเลส ตามความต้องการของลูกค้า
- (5) จัดจำหน่ายสินค้า ทองแดง ทองเหลือง อลูมิเนียม ชนิดม้วน แผ่น ฉาก เพลลา และ ท่อ

บริษัทมีบริษัทย่อย 3 บริษัทและบริษัทร่วม 1 บริษัท ประกอบด้วย

(ก) บริษัท ออโต้ เม็ททอล จำกัด บริษัทย่อยประกอบธุรกิจผลิตและจำหน่ายท่อสเตนเลสสำหรับอุตสาหกรรมยานยนต์ ได้แก่ ท่อไอเสียรถยนต์ ท่อไอเสียรถจักรยานยนต์ จัดตั้งขึ้นเมื่อวันที่ 14 ตุลาคม 2547 ด้วยทุนเรียกชำระแล้ว 40 ล้านบาท ปัจจุบันมีทุนเรียกชำระแล้ว 240 ล้านบาท เพื่อการขยายธุรกิจในอุตสาหกรรมยานยนต์ โดยบริษัทถือหุ้นในสัดส่วนร้อยละ 59.99 และ Mory Industries, Inc. จากประเทศญี่ปุ่นถือหุ้นในสัดส่วนร้อยละ 40.00

(ข) บริษัท อัลเทอร์เนทีฟ เอ็นแมท จำกัด (เดิมชื่อ บริษัท สเตนเลสทางเลือก จำกัด) บริษัทย่อยประกอบธุรกิจจำหน่ายผลิตภัณฑ์สเตนเลสเกรดเฉพาะ จัดตั้งขึ้นเมื่อวันที่ 2 มิถุนายน 2548 ด้วยทุนชำระแล้ว 1 ล้านบาท เดิมบริษัทถือหุ้นในสัดส่วนร้อยละ 99.93 ต่อมาเมื่อวันที่ 4 มกราคม 2559 บริษัทได้จดทะเบียนเปลี่ยนชื่อบริษัทและได้เพิ่มทุนจดทะเบียนเป็น 10 ล้านบาท โดยเรียกชำระแล้ว 5.5 ล้านบาท และมีสัดส่วนถือหุ้นลดลงเหลือร้อยละ 74.99 และ นักธุรกิจจากประเทศสิงคโปร์หนึ่งท่านถือหุ้นในสัดส่วนร้อยละ 25.00 โดยการเพิ่มทุนมีวัตถุประสงค์เพื่อขยายธุรกิจเข้าสู่ผลิตภัณฑ์ประเภทอลูมิเนียมในตลาดใหม่ อย่างไรก็ตาม ในเดือน พฤศจิกายน ปี 2560 บริษัทได้ทำการซื้อหุ้นคืนทั้งหมดจากนักธุรกิจจากประเทศสิงคโปร์ เนื่องจากนักธุรกิจจากประเทศสิงคโปร์ขอถอนการลงทุนโดยขายหุ้นคืนให้บริษัททั้งหมดเนื่องจากไม่สามารถให้การสนับสนุนธุรกิจของบริษัทย่อยได้อย่างเต็มที่เนื่องจากภาวะจากธุรกิจส่วนตัว จึงทำให้บริษัทกลายเป็นผู้ถือหุ้นทั้งหมดของบริษัทย่อยนี้ ในปัจจุบัน บริษัทได้หยุดดำเนินธุรกิจในการจัดจำหน่ายผลิตภัณฑ์อลูมิเนียม และ กำลังพิจารณาที่จะดำเนินธุรกิจอื่นต่อไป

(ค) บริษัท โมรี โลหะกิจ (ประเทศไทย) จำกัด บริษัทร่วมจัดตั้งขึ้นเป็นบริษัทจำกัดเมื่อวันที่ 1 เมษายน 2552 มีบริษัท โลหะกิจ เม็ททอล จำกัด (มหาชน) ถือหุ้นในสัดส่วนร้อยละ 49.00 และ Mory Industries, Inc. ถือหุ้นในสัดส่วนร้อยละ 49.00 เช่นกัน เป็นผู้ถือหุ้นใหญ่ร่วมกัน ธุรกิจหลักของบริษัทฯ คือ ดำเนินกิจการด้านนายหน้า ด้านการขายและการตลาดทั้งในประเทศและต่างประเทศให้กับบริษัทผู้ถือหุ้นใหญ่และบริษัทในกลุ่ม

(ง) บริษัท เอ็นเอสซี เม็ททอล จำกัด (เดิมชื่อ บริษัท แจ็กเซ็งเซียงเม็ททอล จำกัด) ดำเนินธุรกิจเป็นผู้นำเข้า และตัวแทนจำหน่ายสินค้าประเภท สเตนเลส อลูมิเนียม ทองเหลือง ทองแดง สังกะสี และเหล็กชุบซิงค์ ทั้งแบบม้วน เส้นแบน ฉาก เพลลา และ ท่อ ตามขนาดมาตรฐาน และ ขนาดพิเศษ ที่ไม่มีขายในท้องตลาด ปัจจุบันมีทุนจดทะเบียนเรียกชำระแล้ว 230 ล้านบาท ทั้งนี้บริษัทได้เข้าถือหุ้นในสัดส่วนร้อยละ 100 และ เมื่อวันที่ 1 เมษายน 2557 บริษัทได้จดทะเบียนและที่อยู่ตามที่จดทะเบียนของบริษัทเป็นชื่อ บริษัท เอ็นเอสซี เม็ททอล จำกัด และ ที่อยู่ตามที่จดทะเบียนเป็นที่อยู่เลขที่ 108/8 ถนนโยธา แขวงตลาดน้อย เขตสัมพันธวงศ์ กรุงเทพมหานคร

บริษัทและบริษัทย่อยมีโรงงาน 3 แห่ง ประกอบด้วย

(1) โรงงานของบริษัท จำนวน 1 แห่ง ตั้งอยู่บนพื้นที่ 27 ไร่ 3 งาน 28 ตารางวา ถนนสุขสวัสดิ์ อำเภอพระประแดง จังหวัดสมุทรปราการ ประกอบด้วย อาคารสำนักงาน อาคารแปรรูป อาคารผลิตท่อ อาคารเก็บวัตถุดิบ อาคารเก็บสินค้าสำเร็จรูป อาคารซ่อมบำรุง อาคารเก็บถังน้ำมัน และโรงต่อไม้

(2) โรงงานของบริษัทย่อยรายบริษัท ออโต้ เม็ททอล จำกัด จำนวน 2 แห่ง ตั้งอยู่บนพื้นที่ 7 ไร่ 1 งาน 53 ตารางวา นิคมอุตสาหกรรมอมตะนคร จังหวัดชลบุรี ประกอบด้วย อาคารสำนักงาน อาคารผลิตท่อ อาคารเก็บวัตถุดิบ อาคารเก็บสินค้าสำเร็จรูป และ ศูนย์กระจายสินค้า

ในปี 2554 บริษัทได้ซื้อที่ดินเพิ่มเติมจำนวนหนึ่งแปลงซึ่งติดกับที่ดินเดิมเพื่อสนับสนุนการเติบโตของยอดขายและการผลิต พื้นที่ใหม่มีขนาด 1 ไร่ 3 งาน 92 ตารางวา

ในปี 2561 บริษัทได้ซื้อที่ดินจำนวนหนึ่งแปลงพร้อมอาคารโรงงานบนที่ดินดังกล่าวในนิคมอุตสาหกรรมอมตะซิตี้โดยเป็นพื้นที่ใกล้เคียงกับโรงงานเดิมเพื่อรับโอนกระบวนการผลิตบางส่วนและใช้เป็นพื้นที่จัดเก็บ เพื่อลดความหนาแน่นของโรงงานเดิม โดยที่ดินดังกล่าวมีขนาด 5 ไร่ 3 งาน พร้อมอาคารโรงงาน และได้เริ่มใช้ประโยชน์จากโรงงานใหม่ในเดือน พฤษภาคม 2562

ผลิตภัณฑ์และบริการของบริษัทและบริษัทย่อย ประกอบด้วย

(1) สเตนเลสรีดเย็นชนิดม้วนและแผ่น ซึ่งมีขนาดความกว้าง ยาว หนา ตามความต้องการของลูกค้า โดยนำไปใช้งานในอุตสาหกรรมก่อสร้าง อุตสาหกรรมอาหาร อุตสาหกรรมเครื่องใช้ไฟฟ้า และอุตสาหกรรมยานยนต์ เป็นต้น

(2) ท่อสเตนเลสกลม และท่อสเตนเลสสี่เหลี่ยม ได้แก่ ท่อสเตนเลสกลม ซึ่งมีขนาดเส้นผ่าศูนย์กลาง ความยาว ความหนา ตามความต้องการของลูกค้า และท่อสเตนเลสสี่เหลี่ยม ซึ่งมีขนาดความกว้าง ยาว หนา ตามความต้องการของลูกค้า โดยผลิตภัณฑ์ในกลุ่มนี้ไปใช้งานในอุตสาหกรรมยานยนต์ อุตสาหกรรมอาหาร อุตสาหกรรมปิโตรเคมี และอุตสาหกรรมก่อสร้าง เป็นต้น

(3) ท่อสเตนเลสสำหรับอุตสาหกรรมยานยนต์ ได้แก่ ท่อไอเสียรถยนต์ และท่อไอเสียรถจักรยานยนต์ ซึ่งเป็นผลิตภัณฑ์ของบริษัทย่อยรายบริษัท ออโต้ เม็ททอล จำกัด ใช้เป็นชิ้นส่วนสำหรับการผลิตรถยนต์ และรถจักรยานยนต์

(4) เหล็กชุบสังกะสีชนิดม้วนและแผ่น ซึ่งมีขนาดความกว้าง ยาว หนา ตามความต้องการของลูกค้า โดยนำไปใช้งานในอุตสาหกรรมเครื่องใช้ไฟฟ้า และอุตสาหกรรมก่อสร้าง เป็นต้น

(5) เหล็กเคลือบสังกะสีชนิดม้วนและแผ่น ซึ่งมีขนาดความกว้าง ยาว หนา ตามความต้องการของลูกค้า โดยนำไปใช้งานในอุตสาหกรรมเครื่องใช้ไฟฟ้า อุตสาหกรรมก่อสร้าง และอุตสาหกรรมยานยนต์ เป็นต้น

(6) อลูมิเนียมชนิดม้วน แผ่น เพลลาและท่อ ซึ่งมีขนาดความกว้าง ยาว หนา ตามความต้องการของลูกค้า โดยนำไปใช้งานในอุตสาหกรรมเครื่องใช้ไฟฟ้าและอุตสาหกรรมยานยนต์

(7) บริการตัด เจาะ และขัดผิว สเตนเลส ตามความต้องการของลูกค้า

(8) ทองแดง ทั้งแบบแผ่น ม้วน เส้นแบน ฉาก เพลลาและท่อ ตามขนาดมาตรฐาน และ ขนาดพิเศษ โดยนำไปใช้งานในอุตสาหกรรมไฟฟ้าและอิเล็กทรอนิกส์

● เป้าหมายการดำเนินธุรกิจ

บริษัทและบริษัทย่อยมีเป้าหมายการดำเนินธุรกิจในการเป็นผู้นำด้านการแปรรูปสแตนเลสม้วนอย่างครบวงจรที่มีการให้บริการครอบคลุมและสมบูรณ์แบบ ทั้งในด้านการจัดหาผลิตภัณฑ์ การแปรรูปผลิตภัณฑ์สแตนเลสโดยการตัดตามขนาด ตัดเป็นแถบม้วน การขัดพื้นผิว การเจาะรูและปี้มกลม รวมถึงการผลิตและจำหน่ายท่อสแตนเลส และการจำหน่ายสแตนเลสเกรดเฉพาะ เพื่อจำหน่ายผลิตภัณฑ์ต่าง ๆ ให้แก่ผู้ประกอบการในกลุ่มอุตสาหกรรมต่าง ๆ ซึ่งเป็นผู้ผลิตสินค้าภายใต้เครื่องหมายการค้าที่เป็นที่ยอมรับกันทั่วไป นอกจากนี้ยังมีเป้าหมายการจัดจำหน่ายสินค้าประเภทท่อโลหะประเภทอื่นเช่น ทองแดง ทองเหลือง อลูมิเนียม เพื่อให้มีบริการที่ครอบคลุมมากขึ้นแก่ผู้ประกอบการในกลุ่มอุตสาหกรรมอย่างครบวงจร โดยบริษัทและบริษัทย่อยมีเป้าหมายขยายฐานลูกค้าไปสู่กลุ่มลูกค้าบริษัทต่างชาติรายใหญ่ที่มีฐานการผลิตในประเทศไทย ครอบคลุมถึงผู้ผลิตรายใหญ่ในอุตสาหกรรมต่าง ๆ เช่น เครื่องใช้ไฟฟ้า ยานยนต์ ก่อสร้าง ฮาร์ดดิสก์ไดรฟ์ อิเล็กทรอนิกส์ และอื่นๆ รวมทั้งการขยายช่องทางจำหน่ายโดยเฉพาะท่อไฮสปีดรถยนต์และรถจักรยานยนต์ไปยังต่างประเทศ นอกจากนี้ บริษัทและบริษัทย่อยเล็งเห็นความสำคัญของการให้บริการกับลูกค้า โดยมีเป้าหมายที่จะทำการผลิตและการจัดจำหน่ายสินค้าที่มีคุณภาพตามมาตรฐานสากล การส่งมอบสินค้าที่ตรงต่อเวลา และลดระยะเวลาสั่งซื้อสินค้าของลูกค้า ซึ่งจะทำให้สามารถลดต้นทุนในส่วนของการจัดเก็บและดูแลรักษาสินค้าคงคลังให้กับลูกค้า ตลอดจนมีเป้าหมายที่จะพัฒนาสินค้าให้ตรงตามความต้องการของลูกค้าอย่างต่อเนื่อง

● การเปลี่ยนแปลงและพัฒนาการที่สำคัญ

บริษัท โลหะกิจ เม็ททอล จำกัด (มหาชน) (“บริษัท”) (เดิมชื่อบริษัท ศูนย์บริการเหล็กโลหะกิจ จำกัด และเปลี่ยนชื่อเป็นบริษัท โลหะกิจสตีล จำกัด เมื่อวันที่ 2 มกราคม 2546) ก่อตั้งขึ้นเมื่อวันที่ 12 เมษายน 2532 ด้วยทุนจดทะเบียนและทุนเรียกชำระแล้ว 20 ล้านบาท ในนามบริษัท ศูนย์บริการเหล็กโลหะกิจ จำกัด มีวัตถุประสงค์เพื่อจำหน่ายผลิตภัณฑ์ สแตนเลส ผู้ถือหุ้นใหญ่เมื่อเริ่มก่อตั้ง คือ กลุ่มตระกูลอัครพงศ์พิศักดิ์ ถือหุ้นรวมกันร้อยละ 80

ต่อมาเมื่อวันที่ 22 พฤษภาคม 2532 บริษัทได้ร่วมทุนกับบริษัท โทเมนคอร์ปอเรชั่น จำกัด เป็นบริษัทในกลุ่ม โทเมน¹ ซึ่งดำเนินธุรกิจจำหน่ายเหล็ก โดยบริษัทได้เพิ่มทุนเป็น 39.22 ล้านบาท และบริษัท โทเมนคอร์ปอเรชั่น จำกัด เข้ามาเป็นผู้ถือหุ้นรายใหญ่ในสัดส่วนร้อยละ 49 ในขณะที่สัดส่วนการถือหุ้นของกลุ่มตระกูลอัครพงศ์พิศักดิ์ ลดลงเหลือร้อยละ 40.80 บริษัทได้นำเงินที่ได้รับจากการเพิ่มทุนดังกล่าวใช้ในการซื้อสินทรัพย์ ได้แก่ ที่ดิน เครื่องจักร และสินค้าคงคลัง จากบริษัท โลหะกิจ เชียงรุ่ง จำกัด² ซึ่งเป็นบริษัทที่มีผู้ถือหุ้นรายใหญ่ คือ กลุ่มตระกูลอัครพงศ์พิศักดิ์ ต่อมาบริษัท โลหะกิจ เชียงรุ่ง จำกัด ได้จดทะเบียนเลิกบริษัทและชำระบัญชีแล้วเสร็จในปี 2535

ในเดือนสิงหาคม 2545 บริษัทได้เพิ่มทุนชำระแล้วเป็น 117.22 ล้านบาท ต่อมาเมื่อวันที่ 30 สิงหาคม 2545 บริษัท โทเมนคอร์ปอเรชั่น จำกัด ได้ขายหุ้นที่ถืออยู่ในบริษัททั้งหมดให้แก่กลุ่มตระกูลอัครพงศ์พิศักดิ์ และนายอนุชา วัฒนโนภาส เนื่องจากบริษัท โทเมนคอร์ปอเรชั่น จำกัด ได้หยุดดำเนินการเหล็กทั่วโลก ส่งให้ผู้ถือหุ้นรายใหญ่ของบริษัท ประกอบด้วยกลุ่มตระกูลอัคร

¹ กลุ่มโทเมน ประกอบด้วย บริษัท โทเมน เอ็นเตอร์ไพรส์ (ประเทศไทย) จำกัด (เดิมชื่อ บริษัท ลักนาวิสาหกิจ จำกัด) และบริษัท โทเมน คอร์ปอเรชั่น จำกัด (เดิมชื่อ หรือ โดโยเมนก้า ไคซา ลิมิเต็ด) กลุ่มโทเมนเป็นบริษัทข้ามชาติ สำนักงานใหญ่ตั้งอยู่ที่ประเทศญี่ปุ่น มีเครือข่ายกว่า 80 สาขาทั่วโลก และเป็นบริษัทจดทะเบียนในตลาดหลักทรัพย์ในประเทศญี่ปุ่น กลุ่มโทเมนเป็นหนึ่งในผู้นำการให้บริการในหลากหลายกลุ่มธุรกิจ เช่น เทคโนโลยีสารสนเทศ สื่อสารโทรคมนาคม เคมีภัณฑ์และพลาสติก สิ่งทอ เป็นต้น

² บริษัท โลหะกิจ เชียงรุ่ง จำกัด ก่อตั้งขึ้นในปี 2524 โดยกลุ่มตระกูลอัครพงศ์พิศักดิ์ เพื่อประกอบธุรกิจจำหน่ายผลิตภัณฑ์สแตนเลส และเหล็กประเภทอื่น ๆ บริษัท โลหะกิจ เชียงรุ่ง จำกัด ได้โอนขายทรัพย์สินส่วนใหญ่ให้แก่บริษัท โลหะกิจ เม็ททอล จำกัด (มหาชน) ในปี 2532 และได้จดทะเบียนเลิกบริษัทเมื่อวันที่ 4 กันยายน 2535 และได้จดทะเบียนเสร็จการชำระบัญชีเมื่อวันที่ 27 พฤศจิกายน 2535

พงศ์พิศักดิ์ ถือหุ้นรวมกันในสัดส่วน 80 และนายอนุชา วัฒนโนภาส ถือหุ้นในสัดส่วนร้อยละ 20 และเมื่อวันที่ 2 มกราคม 2546 บริษัท ได้เปลี่ยนชื่อเป็นบริษัท โลหะกิจสตีล จำกัด

ในเดือนมกราคม 2548 บริษัทได้เพิ่มทุนชำระแล้วเป็น 240 ล้านบาท และต่อมาเมื่อวันที่ 29 เมษายน 2548 บริษัทได้ แปรสภาพเป็นบริษัทมหาชนจำกัด และเปลี่ยนชื่อเป็นบริษัท โลหะกิจ เม็ททอล จำกัด (มหาชน)

ในเดือนมกราคม 2551 บริษัทได้เพิ่มทุนชำระแล้วเป็น 320 ล้านบาท โดย เสนอขายหุ้นเพิ่มทุน 80 ล้านหุ้นต่อ ประชาชน ผ่านทางตลาดหลักทรัพย์แห่งประเทศไทย

ในเดือนมกราคม 2556 บริษัทได้เพิ่มทุนชำระแล้วเป็น 383 ล้านบาท โดยเสนอหุ้นเพิ่มทุน 63 ล้านหุ้นในวงจำกัดเพื่อ ชำระมูลค่าหุ้นให้แก่ผู้ถือหุ้นเดิมของบริษัทย่อยรายใหม่ บริษัท เจริญรุ่งเรืองเม็ททอล จำกัด ในการเข้าซื้อหุ้นทั้งหมดของบริษัทย่อย ดังกล่าว และบริษัทได้จดทะเบียนเปลี่ยนชื่อเป็น บริษัท เอ็นเอสซี เม็ททอล จำกัด เมื่อวันที่ 1 เมษายน 2557

ในเดือนมกราคม ปี 2559 บริษัทได้เพิ่มทุนจดทะเบียนเป็น 10 ล้านบาท ในบริษัท อัลเทอร์เนทีฟ เอ็นแมท จำกัด โดย เรียกชำระแล้ว 5.5 ล้านบาท และมีสัดส่วนถือหุ้นลดลงเหลือร้อยละ 74.99 และ นักธุรกิจจากประเทศสิงคโปร์หนึ่งท่านถือหุ้นใน สัดส่วนร้อยละ 25.00 โดยการเพิ่มทุนมีวัตถุประสงค์เพื่อขยายธุรกิจเข้าสู่ผลิตภัณฑ์ประเภทลูมิเนียมในตลาดใหม่ต่อมาในเดือน พฤษภาคม ปี 2560 บริษัทได้ทำการซื้อหุ้น บริษัท อัลเทอร์เนทีฟ เอ็นแมท จำกัด คืนทั้งหมดจากนักธุรกิจ จากประเทศสิงคโปร์ เนื่องจากนักธุรกิจจากประเทศสิงคโปร์ขอถอนการลงทุนโดยขายหุ้นคืนให้บริษัททั้งหมด จึงทำให้บริษัทกลายเป็นผู้ถือหุ้นทั้งหมด ของบริษัทย่อยนี้

1.2 ลักษณะการประกอบธุรกิจ

โครงสร้างรายได้ ของบริษัทและบริษัทย่อยในปีบัญชี 2564 – 2566 รายละเอียดดังนี้

| รายได้ | ดำเนินการโดย | % การถือ หุ้นของ บริษัท | ปีบัญชี 2564 (1 เม.ย 2563 ถึง 31 มี.ค. 2564) | | ปีบัญชี 2565 (1 เม.ย 2564 ถึง 31 มี.ค. 2565) | | ปีบัญชี 2566 (1 เม.ย 2565 ถึง 31 มี.ค. 2566) | |
|---|--|---|--|---------------|--|---------------|--|---------------|
| | | | ล้านบาท | % | ล้านบาท | % | ล้านบาท | % |
| จำแนกตามประเภทรายได้ | | | | | | | | |
| 1. รายได้จากการขาย | | | | | | | | |
| 1.1 สदनเลสรีดเย็นชนิดม้วนและแผ่น เกรด 430, 304, 300, 316, 409, 436 และ อื่นๆ | บริษัท บริษัทย่อย (บจ. เอ็นเอสซี เม็ททอล) | 100.00 | 597.98 | 26.61 | 634.34 | 22.73 | 590.41 | 20.96 |
| 1.2 สदनเลสเกรดเฉพาะม้วนและแผ่น | บริษัทย่อย (บจ. อัลเทอร์เนทีฟ เอ็นแมท) บริษัท | 99.99 | 0.00 | 0.00 | 0.00 | 0.00 | 0.00 | 0.00 |
| 1.3 สदनเลสเกรดเฉพาะ - โครงการ (HDD) | บริษัท | | 0.00 | 0.00 | 0.00 | 0.00 | 0.00 | 0.00 |
| 1.4 ท่อสदनเลสชนิดกลมและสี่เหลี่ยม และ ท่อสदनเลสประเภทท่อไอเสียรถยนต์ เกรด 304, 316L และ อื่นๆ | บริษัท บริษัทย่อย (บจ. ออโต้ เม็ททอล) บริษัทย่อย (บจ. เอ็นเอสซี เม็ททอล) | 59.99 | 154.57 | 6.88 | 169.58 | 6.08 | 142.97 | 5.08 |
| 1.5 ท่อสदनเลสเกรดเฉพาะ | บริษัทย่อย (บจ. อัลเทอร์เนทีฟ เอ็นแมท) บริษัท | 99.99 | 0.00 | 0.00 | 0.00 | 0.00 | 0.00 | 0.00 |
| 1.6 ท่อสदनเลสประเภทท่อไอเสียรถยนต์ และ รถจักรยานยนต์ เกรด 409, 436 และ อื่นๆ | บริษัทย่อย (บจ. ออโต้ เม็ททอล) บริษัท | 59.99 | 630.08 | 28.03 | 792.22 | 28.39 | 964.86 | 34.25 |
| 1.7 สदनเลสประเภทแถบ และ ประเภทอื่นๆ | บริษัท บริษัทย่อย (บจ. เอ็นเอสซี เม็ททอล) | 100 | 20.66 | 0.92 | 20.25 | 0.73 | 14.69 | 0.52 |
| 1.8 เหล็กชุบสังกะสีชนิดม้วนและแผ่น | บริษัท บริษัทย่อย (บจ. เอ็นเอสซี เม็ททอล) | 100 | 164.96 | 7.34 | 224.47 | 8.04 | 176.99 | 6.28 |
| 1.9 เหล็กเคลือบสังกะสีชนิดม้วนและแผ่น | บริษัท บริษัทย่อย (บจ. เอ็นเอสซี เม็ททอล) | 100 | 56.66 | 2.52 | 39.26 | 1.41 | 31.35 | 1.11 |
| 1.10 อลูมิเนียมชนิดม้วน แผ่น เพลาและท่อ | บริษัท บริษัทย่อย (บจ. เจ็กเซ็งเซียงเม็ททอล) | 100 | 128.15 | 5.70 | 169.58 | 6.08 | 159.89 | 5.68 |
| 1.11 ทองแดงชนิดแผ่น ม้วน เส้นแบน จาก เพลาและท่อ | บริษัท บริษัทย่อย (บจ. เอ็นเอสซี เม็ททอล) | 100 | 421.88 | 18.77 | 655.24 | 23.48 | 663.83 | 23.57 |
| 1.12 ทองเหลืองชนิดแผ่น ม้วน เส้นแบน จาก เพลาและท่อ | บริษัทย่อย (บจ. เอ็นเอสซี เม็ททอล) | 100 | 48.04 | 2.14 | 49.90 | 1.79 | 38.52 | 1.37 |
| 2. รายได้จากบริการ | บริษัท | | 3.18 | 0.14 | 6.40 | 0.23 | 7.28 | 0.26 |
| รวมรายได้จากการขาย และบริการ | บริษัทและบริษัทย่อย 3 บริษัท | 59.99 , 99.99 และ 100.00 | 2,226.16 | 99.05 | 2,761.24 | 98.95 | 2,790.79 | 99.07 |
| 3. กำไรจากอัตราแลกเปลี่ยน | บริษัทและบริษัทย่อย 3 บริษัท | 59.99 , 99.99 และ 100.00 | 0.54 | 0.02 | 0.00 | 0.00 | 0.34 | 0.01 |
| 4. รายได้อื่น** | บริษัทและบริษัทย่อย 3 บริษัท | 59.99 , 99.99 และ 100.00 | 20.84 | 0.93 | 29.43 | 1.05 | 25.78 | 0.92 |
| รวมรายได้ | บริษัทและบริษัทย่อย 3 บริษัท | 59.99 , 99.99 และ 100.00 | 2,247.54 | 100.00 | 2,790.67 | 100.00 | 2,816.91 | 100.00 |

หมายเหตุ: ** รายได้อื่น ประกอบด้วย รายได้จากดอกเบี้ยรับ รายได้จากการขายเศษเหล็ก กำไรจากการขายเครื่องจักรและอุปกรณ์ กำไรจากการขายเงินลงทุนในบริษัทย่อย และ กำไรจากการต่อราคาซื้อเงินลงทุน

การประกอบธุรกิจของแต่ละสายผลิตภัณฑ์

บริษัทและบริษัทย่อยประกอบธุรกิจหลักด้านการแปรรูปสแตนเลสม้วนอย่างครบวงจร โดยการนำระบบการจัดการห่วงโซ่อุปทาน (Supply Chain Management) มาใช้ในการจัดหาวัตถุดิบ การแปรรูป การจัดจำหน่าย และการให้บริการแก่ลูกค้า โดยบริษัทและบริษัทย่อยเป็นตัวกลางในการจัดซื้อวัตถุดิบและสินค้าจากผู้ผลิต เช่น จัดหาวัตถุดิบประเภทสแตนเลสรีดเย็น สแตนเลสเกรดเฉพาะ เหล็กชุบสังกะสี เหล็กเคลือบสังกะสี อะลูมิเนียม ทองแดง จากนั้นนำมาจัดจำหน่ายหรือนำมาผลิตและแปรรูปตามความต้องการของลูกค้าซึ่งเป็นผู้ประกอบการในอุตสาหกรรมต่างๆ เช่น การตัดตามขนาด การตัดเป็นแถบม้วน การขจัดเงา การปั๊มแผ่นกลม การผลิตเป็นท่อกลมและท่อสี่เหลี่ยม เป็นต้น รวมทั้งรับจ้างแปรรูปผลิตภัณฑ์สแตนเลสตามความต้องการของลูกค้า ลักษณะการดำเนินธุรกิจของบริษัทและบริษัทย่อยสรุปได้ดังแผนภาพด้านล่าง

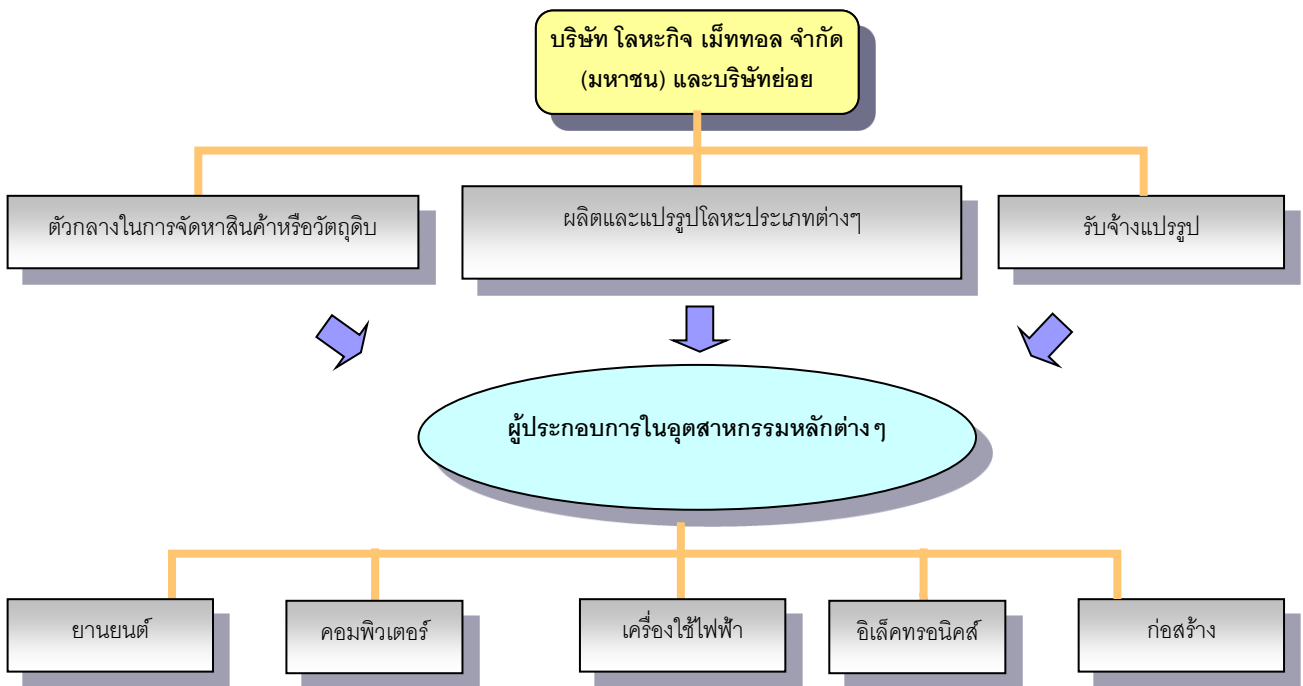

1.2.1 ลักษณะผลิตภัณฑ์หรือบริการ

ลักษณะผลิตภัณฑ์ของบริษัทและบริษัทย่อยแบ่งออกได้ดังนี้

| ประเภทผลิตภัณฑ์ | เกรด | การใช้งาน |
|--|------|---|
| 1. สแตนเลสรีดเย็นชนิดม้วน แผ่น และแถบ (Cold rolled stainless steel coil and sheet) | 430 | อุตสาหกรรมก่อสร้าง ได้แก่ สายพาน กลอนประตู โรงงานที่ทำกรด ตู้คอนเทนเนอร์ แท็งก์เก็บน้ำร้อน นอต ขอบตกแต่ง อุตสาหกรรมอาหารและเครื่องใช้ไฟฟ้าในบ้าน ได้แก่ อุปกรณ์เครื่องครัว เช่น มีด ช้อน ส้อม เครื่องใช้บนโต๊ะอาหาร เครื่องซักผ้า เครื่องทำน้ำร้อน กระติกน้ำร้อน อ่างล้างจาน หม้อหุงต้ม กระทะ หัวเตาระบบไฟฟ้า เครื่องกรองเทป เครื่องอบเมล็ด เครื่องใช้บนโต๊ะอาหาร แก้ว/ขวดยา อุตสาหกรรมยานยนต์ ได้แก่ อุปกรณ์ตกแต่งรถ หม้ออัดความดัน สปริง วาล์ว ขอบล้อ จานล้อ หม้อไอน้ำ แผงควบคุม หัวฉีด |
| | 304 | |
| | 316 | |

| ประเภทผลิตภัณฑ์ | เกรด | การใช้งาน |
|--|--|--|
| 2. ท่อสเตนเลสชนิดกลม และท่อสเตนเลสชนิดสี่เหลี่ยม (Ornamental tube and square & rectangular tube) | 304 | อุตสาหกรรมยานยนต์ ได้แก่ ท่อส่งของหัวฉีด |
| | 316L | อุตสาหกรรมอาหาร ได้แก่ ท่อดูดควัน ท่อส่งแก๊สหุงต้ม |
| | | อุตสาหกรรมก่อสร้าง ได้แก่ ประตูรั้ว ราวบันได ราวสะพาน เสาค้ำยัน โครงหลังคา รวมถึง ลิฟต์ บันไดเลื่อน เฟอร์นิเจอร์และอุปกรณ์ตกแต่ง |
| 3. ท่อไอเสียรถยนต์ และท่อไอเสียรถจักรยานยนต์ (Automotive pipe) | 409L 436L | อุตสาหกรรมยานยนต์ ได้แก่ ท่อไอเสียรถยนต์ ท่อไอเสียรถจักรยานยนต์ |
| 4. สเตนเลสเกรดเฉพาะ (D-Stainless) | NSS D-7 NSS D-11 | หลากหลายอุตสาหกรรม ได้แก่ ท่อสำหรับงานตกแต่ง อุตสาหกรรม การขนส่ง ได้แก่ ตู้คอนเทนเนอร์ อุปกรณ์ระดับรถยนต์ อุตสาหกรรม ชิ้นส่วนคอมพิวเตอร์ ชิ้นส่วนเครื่องจักรอุตสาหกรรมอาหาร เครื่องใช้ในครัวเรือน สถาปัตยกรรม ได้แก่ ตกแต่งภายใน ราวบันได กรอบประตู หน้าต่าง |
| 5. เหล็กชุบสังกะสีชนิดม้วนและแผ่น (Galvanized steel coil and sheet) | R-Spangle | อุตสาหกรรมเครื่องใช้ไฟฟ้าในบ้าน เช่น แผงในเครื่องปรับอากาศ ท่อแอร์ แผงข้างหลังตู้เย็น |
| 6. เหล็กเคลือบสังกะสีด้วยไฟฟ้าชนิดม้วนและแผ่น (Electro-galvanized steel coil and sheet) | SECC/SECY | อุตสาหกรรมก่อสร้าง เช่น โครงคร่าว โครงสังกะสี รางไฟในการเคลื่อนที่ในโรงงาน |
| 7. อะลูมิเนียมชนิดม้วน แผ่น และเพลลา (Aluminium coil and sheet) | 1100,3003,3105, 5052,8011,6063 | อุตสาหกรรมเครื่องใช้ไฟฟ้า เช่น แผ่นอะลูมิเนียมกลมด้านในฝาหม้อหุงข้าว |
| 8. ทองแดงชนิดม้วน แผ่น ฉาก เพลลา และท่อ (Copper coil sheet axle and pipe) | C1100 JISH3100 &JISH3140BB &JISH3250BD | อุตสาหกรรมไฟฟ้าและอิเล็กทรอนิกส์ เช่น สายไฟ แผ่นวงจรอิเล็กทรอนิกส์ มอเตอร์ไฟฟ้า และเครื่องมือสื่อสาร |

หมายเหตุ: การแบ่งเกรดผลิตภัณฑ์ขึ้นอยู่กับส่วนประกอบทางเคมี

● **สเตนเลสรีดเย็นชนิดม้วน แผ่น และแถบ (Cold rolled stainless steel coil and sheet)**

บริษัทจัดหา แปรรูป และจำหน่ายสเตนเลสรีดเย็นชนิดม้วน แผ่น และแถบ โดยบริษัทจะนำ สเตนเลสรีดเย็นชนิดม้วน แผ่น และแถบ มาผ่านกระบวนการแปรรูปต่าง ๆ ตามคำสั่งของลูกค้า ภายใต้ระบบคุณภาพ ISO9001:2000 จาก United Kingdom Accreditation Service ครอบคลุมทุกขบวนการผลิต ทุกขั้นตอน และทุกผลิตภัณฑ์

- (1) การตัด (Cutting) บริษัทสามารถตัดสเตนเลสรีดเย็นชนิดม้วนและแผ่นให้มีขนาดต่าง ๆ ดังนี้
- ความหนาตั้งแต่ 0.2 มิลลิเมตร ถึง 3 มิลลิเมตร
 - ความยาวตั้งแต่ 200 มิลลิเมตร ถึง 6,000 มิลลิเมตร
 - ความกว้างตั้งแต่ 200 มิลลิเมตร ถึง 1,524 มิลลิเมตร สำหรับสเตนเลสรีดเย็นชนิดแผ่น

(2) การตัดเป็นแถบม้วน (Slitting) จะใช้กับสเตนเลสรีดเย็นชนิดม้วนนำมาตัดตามความกว้างที่ลูกค้ากำหนดและม้วนกลับ โดยบริษัทสามารถตัดเป็นแถบม้วนที่มีความหนาตั้งแต่ 0.15 มิลลิเมตร ถึง 6.0 มิลลิเมตร ความกว้างตั้งแต่ 7 มิลลิเมตร ถึง 1,524 มิลลิเมตร

(3) การขัดเงา (Hair line finishing) หรือขัดลายเส้นตรง และ/หรือเคลือบพีวีซี (PVC coating) เป็นการนำสแตนเลสแผ่นชนิดม้วนมาผ่านกระบวนการขัดให้เกิดลวดลายเพื่อความสวยงาม เป็นแผ่นสแตนเลสลายเส้นตรง ลายขนแมว สำหรับอุตสาหกรรมเครื่องครัว บ้านเคลื่อน ลิฟท์ การตกแต่งทั้งภายนอกและภายในอาคาร

(4) การบีบแผ่นกลม (Circularized steel shaping) เป็นการนำม้วนสแตนเลสและม้วนอะลูมิเนียมมาผ่านกระบวนการบีบแผ่นกลม เช่น ฝาหม้อหุงข้าว เป็นต้น และลูกค้าจะนำไปผลิตชิ้นงานต่อไป

บริษัทวางแผนการแปรรูปและการควบคุมคุณภาพของสแตนเลสรีดเย็น ให้มีคุณสมบัติในการตัด ม้วน และขึ้นรูปง่าย ซึ่งลูกค้าของบริษัทจะซื้อสินค้าจากบริษัทไปใช้ในกระบวนการผลิตในอุตสาหกรรมต่อเนื่องต่าง ๆ ได้แก่ อุตสาหกรรมก่อสร้าง อุตสาหกรรมเครื่องใช้ไฟฟ้าในบ้าน อุตสาหกรรมอาหาร อุตสาหกรรมยานยนต์ และอุตสาหกรรมอื่น ๆ

- **ท่อสแตนเลสชนิดกลม และท่อสแตนเลสชนิดสี่เหลี่ยม (Ornamental tube and square & rectangular tube)**

บริษัทผลิตและจำหน่ายผลิตภัณฑ์ประเภทท่อสแตนเลสให้แก่ผู้ประกอบการอุตสาหกรรมภายในประเทศและต่างประเทศ เช่น อุตสาหกรรมเคมี อุตสาหกรรมยานยนต์ อุตสาหกรรมอาหาร อุตสาหกรรมก่อสร้าง เป็นต้น ภายใต้ระบบคุณภาพ ISO9001:2000 ครอบคลุมทุกขบวนการผลิต ทุกขั้นตอน และทุกผลิตภัณฑ์ สำหรับผลิตภัณฑ์ สแตนเลสรีดเย็นชนิดม้วน แผ่น และแถบ และระบบคุณภาพเกี่ยวกับอุตสาหกรรมรถยนต์ (TIS16949:2002) ในส่วนการผลิตของผลิตภัณฑ์ท่อไอเสียรถยนต์ จาก United Kingdom Accreditation Service

โดยในปี 2545 บริษัทได้รับการรับรองระบบคุณภาพเกี่ยวกับอุตสาหกรรมรถยนต์ (QS 9000: 1998) ในส่วนการผลิตของผลิตภัณฑ์ท่อจาก United Kingdom Accreditation Service

บริษัทผลิตท่อสแตนเลสชนิดกลม และท่อสแตนเลสชนิดสี่เหลี่ยม ประเภทท่อเฟอร์นิเจอร์หรือท่อขัดเงา ซึ่งเป็นท่อสแตนเลสที่ใช้กันอย่างแพร่หลาย เนื่องจากมีความแข็งแรง ทนทานต่อการกัดกร่อน ไม่เป็นสนิม นอกจากนี้ยังมีผิวเงาและมีความสวยงาม ซึ่งสามารถใช้เป็นวัสดุตกแต่งทั้งภายในและภายนอก เช่น อุปกรณ์ตกแต่งบ้าน อุปกรณ์เครื่องครัว เฟอร์นิเจอร์ ราวบันได เป็นต้น การผลิตท่อเฟอร์นิเจอร์หรือท่อขัดเงาส่วนใหญ่จะใช้วัตถุดิบสแตนเลสรีดเย็น เกรด 304 และ 316 เนื่องจากมีความแข็งแรงคงทน พร้อมทั้งความสวยงามและความโดดเด่นของผิวเงา บริษัทสามารถผลิตท่อเฟอร์นิเจอร์หรือท่อขัดเงาที่มีขนาดความหนา ตั้งแต่ 0.6 มิลลิเมตร ถึง 9 มิลลิเมตร ขนาดเส้นผ่าศูนย์กลางรอบนอก ตั้งแต่ 6.35 มิลลิเมตร ถึง 76.2 มิลลิเมตร และความยาวมาตรฐาน 6,000 มิลลิเมตร ทั้งนี้ หากลูกค้าต้องการความยาวพิเศษบริษัทสามารถผลิตตามความต้องการของลูกค้า

- **ท่อไอเสียรถยนต์ และท่อไอเสียรถจักรยานยนต์ (Automotive pipe)**

บริษัทย่อยรายบริษัท ออโต้ เม็ททอล จำกัด ผลิตและจำหน่ายท่อสแตนเลสประเภทท่อไอเสียรถยนต์ และท่อไอเสียรถจักรยานยนต์ โดยผลิตภัณฑ์ดังกล่าวมีคุณสมบัติในการต้านทานการเกิดออกซิเดชัน มีความสามารถในการเชื่อมและการขึ้นรูปที่ดี ส่วนใหญ่ในการผลิตจะใช้วัตถุดิบสแตนเลสรีดเย็น เกรด 436 และเกรด 409 โดยท่อไอเสียรถยนต์ และท่อไอเสียรถจักรยานยนต์ มีขนาดความหนาตั้งแต่ 0.8 มิลลิเมตร ถึง 2 มิลลิเมตร ขนาดเส้นผ่าศูนย์กลางรอบนอกตั้งแต่ 19.1 มิลลิเมตร ถึง 76.2 มิลลิเมตร และความยาวตั้งแต่ 26 มิลลิเมตร ถึง 7,000 มิลลิเมตร

กระบวนการผลิตท่อสแตนเลสประเภทท่อสแตนเลสชนิดกลม ท่อสแตนเลสชนิดสี่เหลี่ยม และท่อไอเสียสำหรับรถยนต์และรถจักรยานยนต์เริ่มตั้งแต่การนำวัตถุดิบสแตนเลสรีดเย็นชนิดม้วนเกรด 436 และเกรด 409 มาเข้าผ่านการคลี่แถบม้วนสแตนเลสออก (Uncoiling) โดยที่ความยาวของแถบสแตนเลสม้วนจะไหลผ่านเข้าไปรวมสะสมไว้ในเครื่อง Spiral Looper จากนั้นแถบสแตนเลสม้วนจะถูกนำเข้าสู่กระบวนการขึ้นรูป (Forming) ให้เป็นท่อกลมโดยชุดลูกรีดที่อยู่ในส่วนของการขึ้นรูป แล้วผ่านกระบวนการเชื่อมแนวตะเข็บ (Welding) เพื่อให้ผิวท่อเป็นเนื้อเดียวกันด้วยระบบ High Frequency Welding จากนั้นท่อที่ผ่านการเชื่อมแนวตะเข็บจะถูกนำเข้าสู่ระบบกระแสไหลวน (Eddy Current) เพื่อตรวจสอบรอยเชื่อมและจะผ่านเข้าสู่กระบวนการปรับขนาด หลังจากนั้นนำท่อสแตนเลสที่ได้จะผ่านเข้าสู่กระบวนการตัดตามความยาวตามที่ต้องการ

ขั้นตอนการผลิตท่อสแตนเลสประเภทท่อสแตนเลสชนิดกลม ท่อสแตนเลสชนิดสี่เหลี่ยม และท่อไอเสียสำหรับรถยนต์และรถจักรยานยนต์

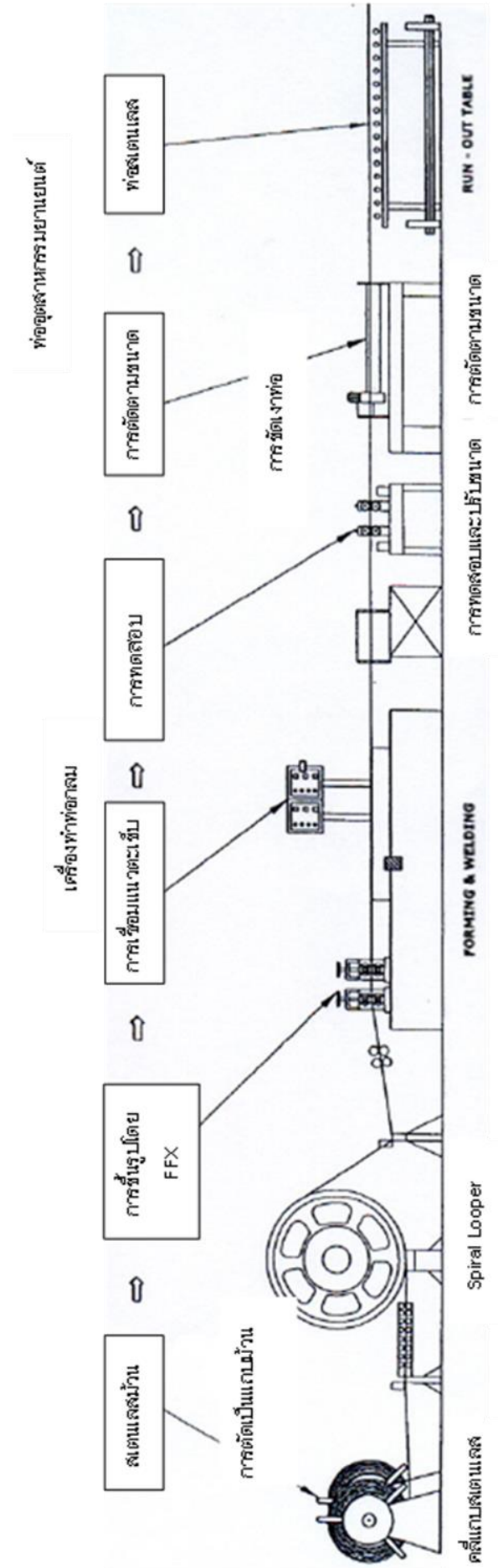

- **เหล็กชุบสังกะสีชนิดม้วนและแผ่น (Galvanised steel coil and sheet)**

บริษัทจำหน่ายและแปรรูปเหล็กชุบสังกะสีชนิดม้วนและแผ่น โดยบริษัทจะนำเหล็กชุบสังกะสีชนิดม้วนและแผ่นมาตัดเป็นม้วนและแผ่นโดยเครื่องตัด (Cutting) และเครื่องตัดเป็นแถบยาว (Slitting) ตามความกว้างและความยาวที่ลูกค้ากำหนด โดยบริษัทสามารถตัดเหล็กชุบสังกะสีที่มีขนาดความหนาตั้งแต่ 0.19 มิลลิเมตร ถึง 3 มิลลิเมตร ความกว้างตั้งแต่ 9 มิลลิเมตร ถึง 1,219 มิลลิเมตร และความยาวตั้งแต่ 200 มิลลิเมตร ถึง 6,000 มิลลิเมตร โดยลูกค้าจะนำผลิตภัณฑ์เหล็กชุบสังกะสีชนิดม้วนและแผ่นที่ซื้อจากบริษัทเป็นวัตถุดิบที่นำไปใช้ในอุตสาหกรรมเครื่องใช้ไฟฟ้าในบ้าน และอุตสาหกรรมก่อสร้างเพื่อใช้ผลิตแผงในเครื่องปรับอากาศ แผงหลังตู้เย็น ท่อแอร์ โครงคร่าว โครงสังกะสี รางในการเลื่อนคอนในโรงงาน เป็นต้น

ปัจจุบันบริษัทจะสั่งซื้อเหล็กชุบสังกะสีตามคำสั่งของลูกค้ามาทำการแปรรูปโดยสามารถใช้เครื่องจักรประเภทตัดและตัดเป็นแถบยาวของบริษัทที่มีอยู่ร่วมกับเครื่องจักรแปรรูปของสแตนเลสได้

- **เหล็กเคลือบสังกะสีด้วยไฟฟ้าชนิดม้วนและแผ่น (Electro-Galvanized steel coil and sheet)**

บริษัทจำหน่ายและแปรรูปเหล็กเคลือบสังกะสีด้วยไฟฟ้าชนิดม้วนและแผ่น โดยบริษัทจะนำเหล็กเคลือบสังกะสีด้วยไฟฟ้าชนิดม้วนและแผ่นมาตัดเป็นม้วนและแผ่นโดยเครื่องตัด (Cutting) และเครื่องตัดเป็นแถบยาว (Slitting) ตามความกว้างและความยาวที่ลูกค้ากำหนด โดยบริษัทสามารถตัดเหล็กเคลือบสังกะสีด้วยไฟฟ้าที่มีขนาดความหนาตั้งแต่ 0.4 มิลลิเมตร ถึง 3.2 มิลลิเมตร ความกว้างตั้งแต่ 9 มิลลิเมตร ถึง 1,235 มิลลิเมตร และความยาวตั้งแต่ 200 มิลลิเมตร ถึง 6,000 มิลลิเมตร โดยลูกค้าจะนำผลิตภัณฑ์เหล็กเคลือบสังกะสีด้วยไฟฟ้าชนิดม้วนและแผ่นที่ซื้อจากบริษัทเป็นวัตถุดิบที่นำไปใช้ในอุตสาหกรรมเครื่องใช้ไฟฟ้าในบ้าน และอุตสาหกรรมก่อสร้าง เช่น ส่วนโครงในเครื่องปรับอากาศ ตู้เย็น และเฟอร์นิเจอร์ เป็นต้น

การแปรรูปของเหล็กเคลือบสังกะสีด้วยไฟฟ้าสามารถใช้เครื่องจักรประเภทตัดและตัดเป็นแถบยาวของบริษัทที่มีอยู่ร่วมกับเครื่องจักรแปรรูปของสแตนเลสได้

- **อะลูมิเนียมชนิดม้วน แผ่น เพลลา และ ท่อ (Aluminium coil sheet axle and pipe)**

บริษัทจำหน่ายและแปรรูปอะลูมิเนียมชนิดม้วนและแผ่น โดยบริษัทจะนำอะลูมิเนียมชนิดม้วนและแผ่นมาตัดเป็นแถบยาว (Slitting) เครื่องตัด (Cutting) และ เครื่องปั๊มแผ่นกลม (Pumping) ตามขนาดต่าง ๆ ที่ลูกค้ากำหนด โดยบริษัทสามารถตัดแผ่นอะลูมิเนียมที่มีขนาดความหนาตั้งแต่ 0.3 มิลลิเมตร ถึง 6.2 มิลลิเมตร ความกว้างตั้งแต่ 10 มิลลิเมตร ถึง 1,219 มิลลิเมตร และความยาวตั้งแต่ 366 มิลลิเมตร ถึง 2,438 มิลลิเมตร และนอกจากนี้ยังสามารถปั๊มแผ่นกลมจากแผ่นอะลูมิเนียมขนาดต่าง ๆ ดังกล่าวข้างต้น โดยลูกค้าจะนำผลิตภัณฑ์อะลูมิเนียมชนิดม้วนและแผ่นที่ซื้อจากบริษัทเป็นวัตถุดิบที่นำไปใช้ในอุตสาหกรรมเครื่องใช้ไฟฟ้า

การแปรรูปของอะลูมิเนียมสามารถใช้เครื่องจักรประเภทตัดและตัดเป็นแถบยาวของบริษัทที่มีอยู่ร่วมกับเครื่องจักรแปรรูปของสแตนเลสได้

นอกจากนี้ บริษัทย่อยรายบริษัท เอ็นเอสซี เม็ททอล จำกัด ซึ่งเป็นผู้นำเข้า และตัวแทนจำหน่ายอะลูมิเนียมทั้งแบบแผ่น ม้วน เส้นแบน ฉาก เพลลา และ ท่อ ตามขนาดมาตรฐาน และ ขนาดพิเศษ ที่ไม่มีขายในท้องตลาด โดยลูกค้าจะนำสินค้าไปใช้ในอุตสาหกรรมปลายทางเพื่อผลิตผลิตภัณฑ์สำเร็จรูปที่มีรูปทรงต่าง ๆ เพื่อใช้ในอุตสาหกรรมต่อเนื่อง เช่น ชิ้นส่วนยานยนต์ ก่อสร้าง เครื่องใช้ไฟฟ้า บรรจุภัณฑ์ ภาชนะเครื่องครัว

- **ทองแดงชนิดม้วน แผ่น จาก เพลลา และท่อ (Copper coil sheet axle and pipe)**

บริษัทย่อยรายบริษัท เอ็นเอสซี เม็ททอล จำกัด เป็นตัวแทนจำหน่ายทองแดงทั้งแบบแผ่น ม้วน เส้นแบน จาก เพลลา และ ท่อ ตามขนาดและเกรดต่าง ๆ ที่หลากหลายโดยลูกค้าจะนำสินค้าไปใช้ในอุตสาหกรรมไฟฟ้า และ อิเล็กทรอนิกส์ เช่น สายไฟ แผ่นวงจรอิเล็กทรอนิกส์ มอเตอร์ไฟฟ้า เครื่องปรับอากาศและตู้เย็น และเครื่องมือสื่อสาร

1.2.2 ภาวะอุตสาหกรรม การตลาด และการแข่งขัน

1) ภาวะอุตสาหกรรมโดยรวม

- **โครงสร้างอุตสาหกรรมสเตนเลสโดยรวม**

โครงสร้างของอุตสาหกรรมสเตนเลสสามารถแบ่งออกเป็น 3 ชั้นตอนหลัก ๆ คือ

(ก) อุตสาหกรรมสเตนเลสขั้นต้น เป็นการนำโลหะร้อนและเศษเหล็กมาผ่านกระบวนการหลอมจนได้เป็นแท่งสเตนเลส และนำเอาแท่งสเตนเลสมารีดด้วยความร้อนจนได้เป็นสเตนเลสรีดร้อนชนิดม้วนและแผ่น และนำสเตนเลสรีดร้อนมาผ่านกระบวนการขัดผิวและลดความหนาด้วยวิธีรีดเย็นให้เป็นม้วนและแผ่นที่มีลักษณะแตกต่างกันไปตามการนำไปใช้งาน

(ข) อุตสาหกรรมสเตนเลสขั้นกลาง เป็นการแปรรูปม้วนสเตนเลสรีดเย็นโดยการตัด ตัดเป็นแถบม้วน การขัดเงา การปัดเป็นแผ่นกลม การพับขึ้นรูปเบื้องต้น ตามคำสั่งของลูกค้าในอุตสาหกรรมต่าง ๆ

(ค) อุตสาหกรรมสเตนเลสขั้นปลาย เป็นการนำสเตนเลสรีดร้อนเย็นมาผ่านกระบวนการแปรรูปต่างๆจนเป็นผลิตภัณฑ์สำเร็จรูปที่ใช้ในอุตสาหกรรมต่อเนื่องต่าง ๆ ซึ่งส่วนใหญ่ในประเทศไทยจะเป็นอุตสาหกรรม สเตนเลสขั้นปลาย

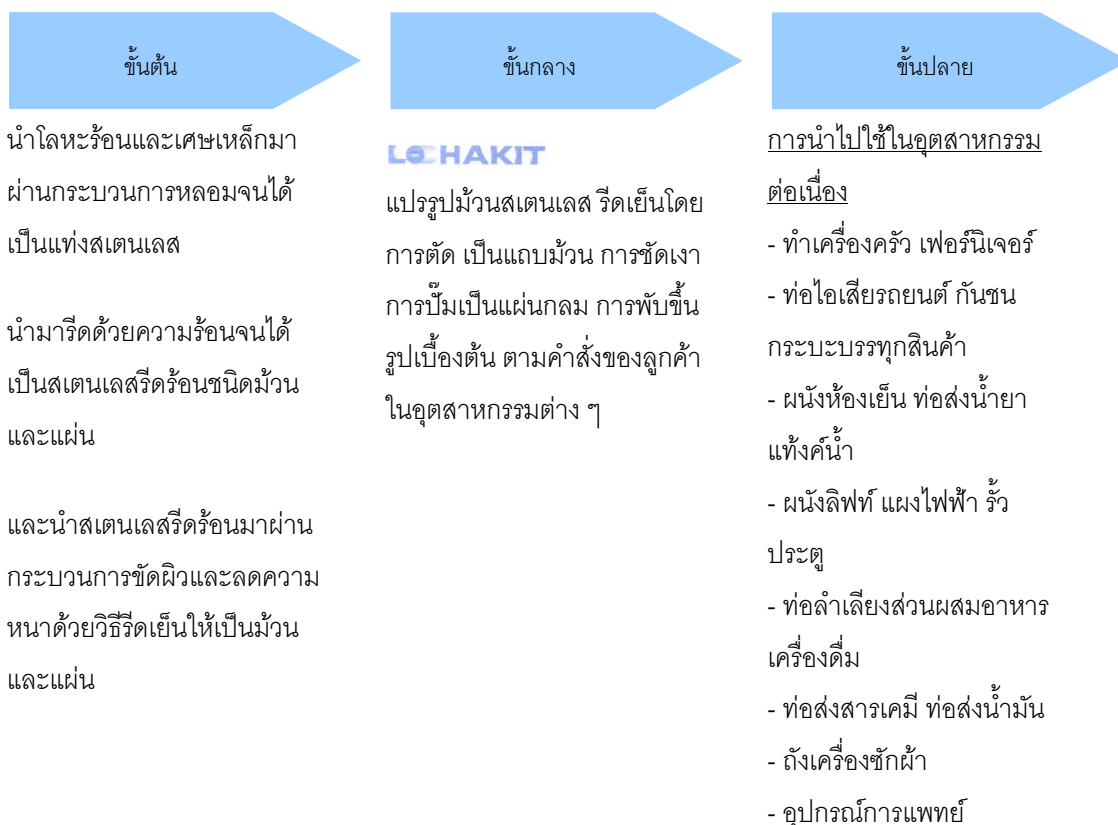

สแตนเลสเป็นโลหะประเภทหนึ่งที่ใช้กันอย่างกว้างขวาง ทั้งเป็นของใช้ในบ้าน ในอุตสาหกรรม รวมถึงในงานสถาปัตยกรรม ทั้งนี้เนื่องจากมีความแข็งแรงทนทาน สามารถต้านทานการสึกกร่อนและการบำรุงรักษาต่ำ เมื่อเทียบกับเหล็กกล้า สแตนเลสสามารถแบ่งตามโครงสร้างจุลภาคออกเป็น 5 เกรดหลัก ได้แก่

- 1) เกรดออสเทนนิติก ประกอบด้วยโครเมียม (ร้อยละ 18 ซึ่งช่วยเพิ่มความต้านทานการสึกกร่อน) และนิกเกิล (ร้อยละ 8 ซึ่งช่วยในการขึ้นรูปได้ง่าย และสามารถผลิตได้ง่าย) คุณลักษณะเด่น คือ แม่เหล็กดูดไม่ติด ต้านทานการกัดกร่อนดีมาก จึงเป็นที่นิยมใช้กันอย่างกว้างขวาง เช่น เกรด 304 เกรด 316L เกรด 321 และเกรด 301
- 2) เกรดเฟอร์ริติก ประกอบด้วยโครเมียม (ร้อยละ 12 หรือ ร้อยละ 18) และคาร์บอน (ระดับต่ำ) คุณลักษณะเด่นคือ แม่เหล็กดูดติด ต้านทานต่อการกัดกร่อนปานกลาง และขึ้นรูปได้ปานกลาง เช่น เกรด 430 และเกรด 409
- 3) เกรดมาร์เทนซิติก ประกอบด้วยโครเมียม (ร้อยละ 12 ถึง ร้อยละ 18) และคาร์บอน (ระดับปานกลาง) คุณลักษณะเด่น คือ แม่เหล็กดูดติด แข็งแรงทนทาน ขึ้นรูปได้ยาก และต้านทานการสึกกร่อนไม่ค่อยดี เช่น เกรด 420
- 4) เกรดดูเพล็กซ์ ประกอบด้วย โครเมียม (ร้อยละ 18 ถึง ร้อยละ 28) นิกเกิล (ร้อยละ 4.5 ถึง ร้อยละ 8) เฟอร์ไรต์ และออสเทนไนต์ ซึ่งถือเป็นสแตนเลสที่มีโครงสร้างผสมระหว่างเกรดเฟอร์ริติกและเกรดออสเทนนิติก คุณลักษณะเด่น คือ แข็งแรงทนทานและมีความเหนียวสูง เช่น เกรด 2304 เกรด 2205 และเกรด 2507
- 5) เกรดเพิ่มความแข็งโดยการตกผลึก ประกอบด้วย โครเมียม (ร้อยละ 17) นิกเกิล ทองแดงและไนโอเบียม คุณลักษณะเด่น คือ สามารถทำการชุบแข็งได้ เช่น เกรด PH13-9Mo และเกรด AM-350

สแตนเลสแต่ละเกรดมีคุณสมบัติและความต้านทานการกัดกร่อนแตกต่างกัน เนื่องจากโครงสร้างและองค์ประกอบของธาตุที่แตกต่างกัน โดยสแตนเลสเกรดออสเทนนิติก เกรดเฟอร์ริติก และเกรดมาร์เทนซิติก จะใช้เป็นส่วนประกอบสำคัญในอุตสาหกรรมเครื่องอุปโภคโดยทั่วไป ส่วนสแตนเลสเกรดดูเพล็กซ์ จะใช้เป็นส่วนประกอบสำคัญในงานด้านวิศวกรรม ทั้งนี้บริษัทจำหน่ายสแตนเลสประเภทเกรดออสเทนนิติกและเกรดเฟอร์ริติก

อุตสาหกรรมสแตนเลส เป็นอุตสาหกรรมหนึ่งที่พัฒนาขึ้นมาจากอุตสาหกรรมเหล็ก ซึ่งจะเห็นว่า สแตนเลสเป็นหนึ่งในวัสดุในกลุ่มเหล็กที่ยังมีปริมาณการใช้ที่น้อยและยังสามารถเจริญเติบโตในอนาคตได้อีกมาก โดยสแตนเลสนั้นจัดเป็นผลิตภัณฑ์ที่สามารถใช้เป็นดัชนีวัดความเจริญทางเศรษฐกิจของประเทศได้ในระดับหนึ่ง ทั้งนี้ ประเทศที่เจริญแล้วมีอัตราการใช้สแตนเลสต่อหัวที่ค่อนข้างสูงมากเช่นเดียวกับในช่วงที่เศรษฐกิจประเทศไทยเติบโตก็มีการใช้สแตนเลสกัน อย่างแพร่หลาย

- อุตสาหกรรมสแตนเลสในตลาดโลก

- ▶ ปริมาณการผลิตสแตนเลสทั่วโลกในปี 2565

| 2022 | | | | | |
|---|---------------|---------------|---------------|---------------|---------------|
| Stainless and heat resisting steel melt shop production (ingot/slab equivalent) | | | | | |
| Year 2022 in '000 metric tons | | | | | |
| Region | Quarter 1 | Quarter 2 | Quarter 3 | Quarter 4 | Year |
| Europe | 1,860 | 1,761 | 1,169 | 1,503 | 6,294 |
| USA | 569 | 520 | 500 | 429 | 2,017 |
| China | 7,947 | 8,304 | 7,207 | 8,518 | 31,975 |
| Asia w/o China and S. Korea | 1,956 | 1,930 | 1,752 | 1,773 | 7,411 |
| Others | 2,053 | 2,030 | 1,991 | 1,483 | 7,557 |
| Total | 14,385 | 14,545 | 12,618 | 13,706 | 55,255 |

Others: Brazil, Indonesia, Russia, S. Africa, S. Korea

ที่มา: www.worldstainless.org

ในปี 2565 ปริมาณการผลิตสแตนเลสทั่วโลกคาดว่าจะอยู่ที่ประมาณ 55.26 ล้านเมตริกตัน ลดตัวลงจากปีก่อนหน้าประมาณร้อยละ 5.2 สืบเนื่องมาจากอุปสงค์จีน (ผู้ผลิตสแตนเลสรายใหญ่) หดตัว เนื่องจากผลกระทบจากมาตรการ Zero-Covid เพื่อคุมโควิด และวิกฤตอสังหาริมทรัพย์กระทบต่อกิจกรรมการผลิตของจีน อีกทั้งการปรับขึ้นของอัตราดอกเบี้ยเพื่อคุมเงินเพื่อทำให้ส่งผลกระทบต่อภาวะเศรษฐกิจถดถอยของเศรษฐกิจโลก

สำหรับการผลิตสแตนเลสในประเทศไทยนั้น บริษัท โพลโค-ไทยน็อคซ์ จำกัด (มหาชน) เป็นผู้ผลิตสแตนเลสรีดเย็นรายเดียวในประเทศ ซึ่งทำการผลิตและจำหน่ายสแตนเลส 2 เกรด ได้แก่ เกรดออสเทนนิติก (Cold-Rolled Austenitic Stainless Steel) และเกรดเฟอร์ริติก (Cold-Rolled Ferritic Stainless Steel) โดยเริ่มดำเนินการผลิตตั้งแต่ปี 2536 ในรูปแบบแผ่นสแตนเลสรีดเย็น และม้วนสแตนเลสรีดเย็น

➤ แนวโน้มความต้องการใช้สแตนเลสทั่วโลก

Stainless steel consumption changes

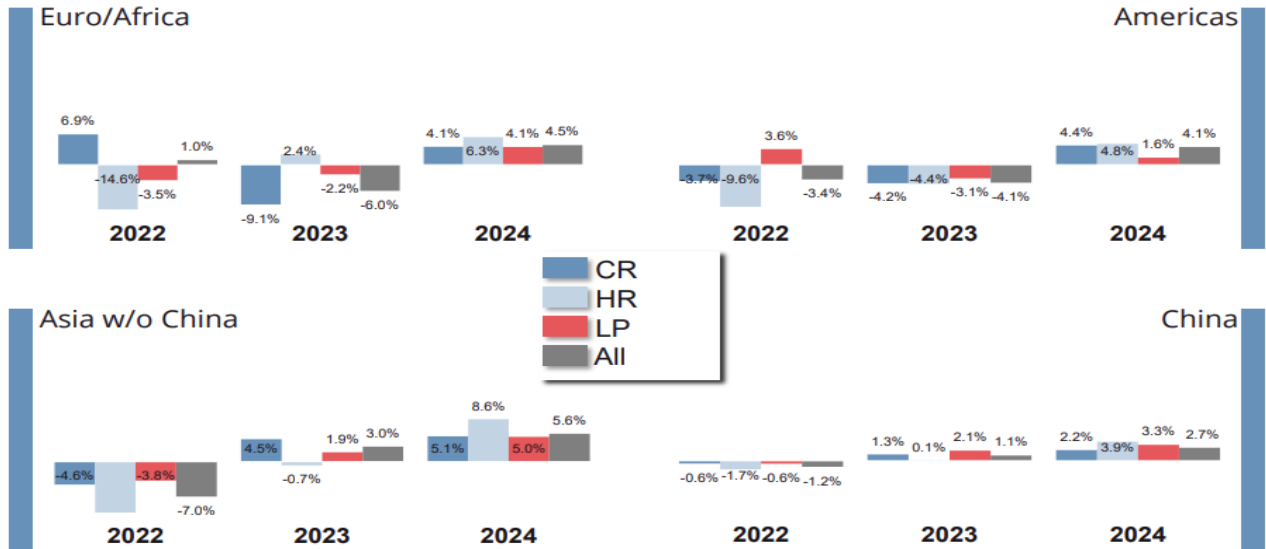

ที่มา: www.worldstainless.org

อุตสาหกรรมสแตนเลสในตลาดโลกได้เริ่มกลับมาขยายตัวและยังมีแนวโน้มขยายต่อเนื่อง ภายหลังจากการเริ่มฟื้นตัวทางเศรษฐกิจของประเทศต่าง ๆ ทำให้การบริโภคสแตนเลสเพิ่มขึ้น โดยประเทศจีนเป็นผู้บริโภคสแตนเลสที่ใหญ่ที่สุดและมีการผลิตสแตนเลสมากที่สุด อย่างไรก็ตามในช่วงระหว่างปี 2565 จนถึง ปี 2566-2567 คาดว่าการบริโภคเหล็กกล้าไร้สนิมทั่วโลกจะอยู่ที่ 0.0% ในปี 2566 และ 3.6% ในปี 2567 การเปลี่ยนแปลงเล็กน้อยในการผลิตของโรงหลอมทั่วโลกตามเกรดหลักในปี 2565 ความต้องการใช้สแตนเลสจะเริ่มฟื้นตัวดีขึ้นอย่างค่อยเป็นค่อยไป ในเมืองต่าง ๆ ในโลก จึงส่งผลต่ออุปสงค์การใช้สแตนเลสมีการขยายตัวเล็กน้อย

➤ แนวโน้มราคาสแตนเลสในตลาดโลก

ราคาสแตนเลสทั่วโลกจะถูกกำหนดโดยความสมดุลระหว่างอุปสงค์และอุปทานในตลาดโลก นอกจากนี้ยังแปรผันตามราคาม้วนสแตนเลสประเภทรีดร้อนและรีดเย็น ในอดีตวงจรราคาสแตนเลสจะมีการเปลี่ยนแปลงเพิ่มขึ้นหรือลดลงอย่างรวดเร็วในช่วงหลัง ราคาสแตนเลสในแต่ละภูมิภาคจะมีราคาที่แตกต่างกันไปขึ้นอยู่กับหลายปัจจัย เช่น ต้นทุนในการผลิต ค่าขนส่ง ค่าแรงงาน มาตรการควบคุมราคา ปริมาณการผลิต และปริมาณการบริโภค ทั้งนี้ แนวโน้มของตลาดสแตนเลสจะยังคงมีทิศทางที่เติบโต และภูมิภาคเอเชียเป็นภูมิภาคที่มีบทบาทสูงในอุตสาหกรรมนี้ทั้งในด้านการผลิตและการบริโภค เนื่องจากสภาวะทางเศรษฐกิจที่ดีกว่าโดยเปรียบเทียบกับภูมิภาคอื่น ๆ ส่งผลให้แนวโน้มการบริโภคสแตนเลสและปริมาณการผลิตของผู้ผลิตในอุตสาหกรรมสแตนเลสเพิ่มสูงขึ้นตามไปด้วย

เมื่อพิจารณาตามประเภทของสแตนเลสจะพบว่า สแตนเลสเกรดออสเทนนิติกจะมีความผันผวนของราคาค่อนข้างสูง เมื่อเปรียบเทียบกับสแตนเลสรีดเย็นเกรดเฟอร์ริติก เนื่องจากสแตนเลสเกรดออสเทนนิติกมีส่วนผสมของนิกเกิลอยู่ในปริมาณร้อยละ 8 ถึงร้อยละ 20 ในขณะที่สแตนเลสเกรดเฟอร์ริติกไม่มีส่วนผสมของนิกเกิล จึงมีราคาที่ถูกลงกว่าและมีความแปรผันที่น้อยกว่า จึงกล่าวได้ว่า ปัจจัยส่วนหนึ่งที่ใช้ในการกำหนดราคาสแตนเลสเกรดออสเทนนิติก คือ ราคานิกเกิล



- **อุตสาหกรรมสแตนเลสในประเทศไทย**

การบริโภคสแตนเลสรีดเย็นในประเทศไทยยังมีโอกาสเติบโต เนื่องจากปริมาณการบริโภค สแตนเลสรีดเย็นโดยเฉลี่ยของประชากรในประเทศยังอยู่ที่ระดับต่ำเมื่อเทียบกับประเทศที่พัฒนาแล้วในเอเชีย (เช่น ญี่ปุ่น เกาหลีใต้ และไต้หวัน) ซึ่งมีอัตราการบริโภคเฉลี่ยสูงกว่า 10 กิโลกรัมต่อคนต่อปี อย่างไรก็ตาม ภาวะเศรษฐกิจจะเป็นอีกหนึ่งปัจจัยหลักที่ทำให้แนวโน้มของอุตสาหกรรมสแตนเลสในประเทศไทยมีโอกาสในการเติบโตในอนาคตหรือไม่ โดยคาดว่าปริมาณความต้องการบริโภคสแตนเลสจะแปรผันตามการทิศทางการขยายตัวของอุตสาหกรรมหลักของประเทศ ตลอดจนถึงโครงการก่อสร้างสาธารณูปโภคขั้นพื้นฐานขนาดใหญ่ของรัฐต่าง ๆ เช่น โครงการส่วนต่อขยายระบบขนส่งระบบรางในเขตกรุงเทพฯ และปริมณฑล โครงการรถไฟรางคู่ เป็นต้น

ปริมาณการบริโภคสแตนเลสในประเทศไทย มีความสัมพันธ์ในทิศทางเดียวกับการเติบโตของอุตสาหกรรมที่เกี่ยวข้องต่าง ๆ เช่น อุตสาหกรรมยานยนต์ อุตสาหกรรมเครื่องใช้ไฟฟ้า อุตสาหกรรมก่อสร้าง อุตสาหกรรมอาหาร อุตสาหกรรมเครื่องจักรและเครื่องใช้ ซึ่งในแต่ละอุตสาหกรรมมีส่วนในการผลักดันให้อุตสาหกรรมสแตนเลสในประเทศไทยมีการเติบโตอย่างต่อเนื่อง แนวโน้มของอุตสาหกรรมในประเทศไทยที่เกี่ยวข้องกับบริษัท มีดังนี้

| แนวโน้มกลุ่มอุตสาหกรรม | การเติบโตที่ผ่านมา | การเติบโตในอนาคต |
|---|--|---|
| อุตสาหกรรมยานยนต์ | - การเติบโตขึ้นอยู่กับภาวะเศรษฐกิจ | - นำไปเป็นอุปกรณ์ต่าง ๆ ในรถยนต์มากขึ้น เช่น ระบบท่อไอเสียกันชน ฝาครอบล้อ พื้นรถโดยสารและส่วนตกแต่งอื่น ๆ ของรถยนต์ |
| อุตสาหกรรมเครื่องใช้ไฟฟ้า | - การเติบโตขึ้นอยู่กับภาวะเศรษฐกิจ | - นำไปเป็นส่วนประกอบในเครื่องใช้ไฟฟ้าที่ต้องการการป้องกันการเป็นสนิม เช่น ประตูตู้เย็น ไมโครเวฟ เครื่องซักผ้า |
| อุตสาหกรรมอาหาร | - การเติบโตขึ้นอยู่กับภาวะเศรษฐกิจ | - นำไปเป็นผลิตภัณฑ์บรรจุอาหารกระป๋องเพื่อทดแทนบรรจุภัณฑ์จากสังกะสีและอะลูมิเนียม โดยประเทศที่พัฒนาแล้วได้เริ่มใช้บรรจุภัณฑ์ของอาหารกระป๋องที่ผลิตจากสแตนเลสแล้ว |
| อุตสาหกรรมเครื่องครัวและเครื่องใช้ | - การเติบโตขึ้นอยู่กับภาวะเศรษฐกิจ | - นำผลิตภัณฑ์สแตนเลสไปใช้เป็นส่วนประกอบเครื่องใช้ในบ้าน เช่น อุปกรณ์ประกอบอาคาร อ่างล้างจาน เครื่องใช้ไฟฟ้า |
| อุตสาหกรรมคอมพิวเตอร์ | - การเติบโตขึ้นอยู่กับภาวะเศรษฐกิจ | - นำไปเป็นฝาปิดกันกระแทกของ external harddisk, ฝาครอบของ CPU |
| อุตสาหกรรมเครื่องเย็น/ห้องเย็นและเครื่องปรับอากาศ | - ตลาดใหญ่ เติบโตต่อเนื่อง | - นำผลิตภัณฑ์ประเภทท่อไปใช้ในระบบทำความเย็น และผลิตภัณฑ์แผ่นสแตนเลสใช้ในการทำห้องเย็น และอุปกรณ์ภายในเครื่องเย็น |
| อุตสาหกรรมก่อสร้างและตกแต่ง | - การเติบโตขึ้นอยู่กับภาวะเศรษฐกิจ | - การออกแบบและตกแต่งนิยมใช้ผลิตภัณฑ์สแตนเลสมากขึ้น เช่น การนำท่อสแตนเลสไปใช้ในการทำราวบันได ราวกันรั่วขอบถนน ราวระเบียงกันตกของอาคารชุด |
| อุตสาหกรรมเฟอร์นิเจอร์ | - การเติบโตขึ้นอยู่กับภาคอสังหาริมทรัพย์ | - นำไปทดแทนผลิตภัณฑ์ที่ทำจากเหล็กและสังกะสีมากขึ้น โดยเฉพาะสตรีทเฟอร์นิเจอร์ (Street Furniture) เช่น ศาลาที่พักผู้โดยสาร ป้ายโฆษณา |

● ภาวะอุตสาหกรรมอะลูมิเนียมภายในประเทศ

ในปัจจุบันประเทศไทยยังไม่มีการผลิตอะลูมิเนียม เนื่องจากขาดแหล่งแร่ Bauxite ประกอบกับราคาพลังงานที่สูง ดังนั้นวัตถุดิบต้นทางจะเป็นการนำเข้าจากผู้ผลิตในประเทศต่าง ๆ หรือการนำเข้าอะลูมิเนียมมาหลอมใหม่ เพื่อการผลิตในอุตสาหกรรมกลางน้ำและปลายน้ำ เป็นผลิตภัณฑ์สำเร็จรูปที่มีรูปทรงต่าง ๆ เพื่อใช้ในอุตสาหกรรมต่อเนื่อง เช่น ชิ้นส่วนยานยนต์ ก่อสร้าง เครื่องใช้ไฟฟ้า บรรจุภัณฑ์ ภาชนะ เครื่องครัว

ความต้องการผลิตภัณฑ์อะลูมิเนียมมีมากขึ้นทุกปี และ เป็นโลหะที่ถูกนำมาใช้ประโยชน์มากเป็นที่สองรองจากเหล็ก ซึ่งเราสามารถพบได้ทั้งจากชิ้นส่วนของเครื่องบินที่มีราคาสูงไปจนถึงกระป๋องเครื่องดื่มซึ่งเป็นสินค้าทั่วไปในท้องตลาด ทั้งนี้อะลูมิเนียมยังสามารถเติบโตได้จากอุปสงค์ภายในประเทศที่เพิ่มขึ้น เช่นในประเทศที่พัฒนาแล้ว การบริโภคต่อหัวจะสูงกว่าในประเทศเศรษฐกิจเกิดใหม่มาก

ในปี 2565 ภาพรวมของราคาอะลูมิเนียมปรับตัวลดลง โดยในช่วงแรกราคาปรับตัวสูงขึ้นจากปัจจัยวิกฤตพลังงานในยุโรปทำให้อุปทานลดต่ำลง และได้รับปัจจัยลบจากอุปสงค์จีนหดตัว เนื่องจากมาตรการ Zero-Covid เพื่อคุมโควิด และวิกฤตภาคอสังหาริมทรัพย์กระทบต่อกิจกรรมการผลิตของจีนให้หยุดชะงัก อีกทั้งการเร่งปรับขึ้นอัตราดอกเบี้ยเพื่อคุมเงินเพื่อส่งผลกระทบต่อต้นทุนและการฟื้นตัวของเศรษฐกิจโลก และราคาเริ่มปรับตัวดีขึ้นในช่วงไตรมาสที่ 1 ของปี 2566 เนื่องจากการอ่อนค่าลงของ

ดอลลาร์สหรัฐ และธนาคารกลางสหรัฐ ที่ส่งสัญญาณชะลอการปรับเพิ่มขึ้นของดอกเบี้ย รวมทั้งการเปิดประเทศของจีนที่ช่วยกระตุ้นเศรษฐกิจและความต้องการนำเข้าสินค้าโลหะอย่างแข็งแกร่ง



- **ภาวะอุตสาหกรรมทองแดงภายในประเทศ**

ในปัจจุบันประเทศไทยไม่มีอุตสาหกรรมต้นน้ำในการผลิตทองแดงบริสุทธิ์ มีเพียงอุตสาหกรรมกลางน้ำและปลายน้ำ โดยอุตสาหกรรมกลางน้ำคือการหล่อทองแดงให้เป็นแท่งหน้าตัดต่าง ๆ เพื่อการนำไปผลิตต่อ ในส่วนของอุตสาหกรรมปลายน้ำจะประกอบด้วยกลุ่มผลิตภัณฑ์ท่อทองแดง สายไฟและเคเบิล ทองแดงแผ่นและ Foil และ ลวดทองแดงและทองแดงเส้น โดยมีการนำไปใช้งานในอุตสาหกรรมต่อเนื่องที่สำคัญได้แก่ โทรคมนาคม ยานยนต์และชิ้นส่วน อุปกรณ์ไฟฟ้าและเครื่องใช้ไฟฟ้า เครื่องปรับอากาศและตู้เย็น อาคารและงานก่อสร้างต่าง ๆ

ความต้องการผลิตภัณฑ์ทองแดงมีมากขึ้นทุกปี และ เป็นโลหะที่ถูกนำมาใช้ประโยชน์มากอย่างกว้างขวาง ผู้ผลิตไทยจึงจำเป็นต้องนำเข้าวัตถุดิบเข้ามาหลอมแล้วนำไปรีดเป็นผลิตภัณฑ์ทรงยาวและทรงแบน รวมทั้งการนำเข้าสินค้าสำเร็จรูป รวมถึงผลิตภัณฑ์ทองแดงประเภทสายไฟและเคเบิลซึ่งขยายตัวสูง เพราะงานก่อสร้างและเดินสายไฟฟ้าในประเทศ การก่อสร้างในโครงการใหญ่ ๆ เช่น รถไฟฟ้าใต้ดิน การก่อสร้างอาคารและที่อยู่อาศัยก็ยังคงเติบโต และการขยายในอุตสาหกรรมยานยนต์

ในปี 2565 ด้านราคาทองแดงตลาดโลกภาพรวมของปี 2565 เติบโตในอัตราที่ชะลอลง ส่วนหนึ่งเป็นผลมาจากความกังวลที่มีต่อภาวะเศรษฐกิจถดถอยตามการส่งสัญญาณเร่งขึ้นอัตราดอกเบี้ยนโยบายของธนาคารสหรัฐ ประกอบกับการชะลอตัวของเศรษฐกิจจีนที่เป็นผู้บริโภคทองแดงรายใหญ่ที่สุดของโลก และราคาทองแดงเริ่มปรับตัวดีขึ้นในช่วงไตรมาสที่ 1 ของปี 2566 จากปัญหาภาคอสังหาริมทรัพย์จีนที่เริ่มคลี่คลายดีขึ้นหลังมีมาตรการช่วยเหลือจากรัฐบาล และอุปสงค์ทองแดงจากจีนและการปรับตัวที่ดีขึ้นของเศรษฐกิจโลกและความเชื่อมั่นทางธุรกิจ ประกอบกับโครงการพลังงานสะอาด (green demand) ทำให้เกิดการขยายตัวของความต้องการรถยนต์ไฟฟ้า



2) มาตรการต่างๆ ที่เกี่ยวข้องกับอุตสาหกรรมสเตนเลส

- มาตรการตอบโต้การทุ่มตลาด (Anti – dumping: AD)

กระทรวงพาณิชย์ได้ดำเนินการให้มีพระราชบัญญัติการตอบโต้การทุ่มตลาดและอุดหนุนซึ่งสินค้าจากต่างประเทศ พ.ศ. 2542 เพื่อปกป้องอุตสาหกรรมภายในประเทศมิให้เกิดความเสียหายจากการที่ประเทศคู่ค้าส่งสินค้าเข้ามาจำหน่ายในประเทศไทยในราคาต่ำกว่าราคาที่จำหน่ายในประเทศตน หรือในราคาที่ต่ำกว่าราคาที่ส่งออกไปจำหน่ายยังประเทศอื่น หรือในราคาที่ต่ำกว่าราคาที่สามารถขึ้นจากต้นทุนการผลิตในประเทศผู้ผลิตนั้น

กรมการค้าต่างประเทศ กระทรวงพาณิชย์จึงออกมาตรการเพื่อป้องกันการทุ่มตลาดของสินค้าเหล็กกล้าไร้สนิมรีดเย็นชนิดม้วน แผ่น และแผ่นแถบ ที่มีแหล่งกำเนิดจากต่างประเทศในบางประเทศ เนื่องจากปริมาณการนำเข้าสินค้าทุ่มตลาดจากประเทศดังกล่าวเพิ่มสูงขึ้น ประกอบกับการนำเข้าสินค้าทุ่มตลาดดังกล่าวมีผลกระทบต่อราคาขายในประเทศ โดยมีการตัดราคา กดราคา และการยั้งการขึ้นราคา

- การกำกับดูแลสินค้าเหล็กของกรมการค้าภายใน

อุตสาหกรรมเหล็กของไทยมีความสามารถในการผลิตเพื่อทดแทนการนำเข้าได้ในระดับหนึ่ง อย่างไรก็ตาม การที่ต้องพึ่งพาการนำเข้าเหล็กขั้นต้นจากต่างประเทศทำให้ต้นทุนการผลิตสูงเมื่อเทียบกับประเทศอื่น ๆ ที่มีวัตถุดิบภายในประเทศ ปัจจุบันราคาและปริมาณความต้องการผลิตภัณฑ์เหล็กในประเทศไทยได้เพิ่มสูงขึ้นอย่างรวดเร็ว มีสาเหตุจากหลาย

องค์ประกอบ คือ ราคาและปริมาณการใช้เหล็กในตลาดโลก ค่าขนส่งทางเรือได้เพิ่มสูงขึ้น ภาวะเศรษฐกิจของประเทศโดยรวมดีขึ้น และนโยบายของภาครัฐที่สนับสนุนให้มีการก่อสร้างอสังหาริมทรัพย์ จากสถานการณ์ดังกล่าว ก่อให้เกิดผลกระทบต่อผู้เกี่ยวข้อง อย่างกว้างขวางโดยเฉพาะผู้ประกอบการ

ดังนั้น กรมการค้าภายใน กระทรวงพาณิชย์ ในฐานะเป็นหน่วยงานภาครัฐที่มีภารกิจสำคัญในการ กำกับดูแลการค้าในประเทศให้ดำเนินไปอย่างเสรีและเป็นธรรมได้ประกาศกำหนดสินค้าและบริการควบคุม เมื่อวันที่ 31 มกราคม 2548 ให้ (1) เหล็กโครงสร้างรูปพรรณ ได้แก่ เหล็ก เป็นตัน (2) เหล็กแผ่น ได้แก่ เหล็กแผ่นรีดร้อนชนิดแผ่น/ม้วน เหล็กแผ่นรีดเย็น ชนิดม้วน เหล็กแผ่นเคลือบสังกะสีแบบจุ่มร้อน เหล็กกล้าไร้สนิมรีดเย็นชนิดม้วน เป็นตัน และ (3) เหล็กเส้น ได้แก่ เหล็กเส้นกลม เหล็กแท่ง เหล็กข้ออ้อย เหล็กรูปตัวซี เป็นตัน อยู่ในรายการสินค้าควบคุมของคณะกรรมการกลางว่าด้วยราคาสินค้าและบริการ

กรมการค้าภายในจึงได้กำหนดราคาสูงสุดของสแตนเลส (เพดานราคา) เพื่อเป็นการควบคุมการขึ้น ราคาเหล็กแผ่นภายในประเทศและช่วยสร้างเสถียรภาพของราคาวัตถุดิบเหล็กให้กับอุตสาหกรรมต่อเนื่อง อย่างไรก็ตาม กรมการค้า ภายในสามารถปรับเปลี่ยนเพดานราคาหากเห็นว่าราคาสแตนเลสในตลาดโลกเพิ่มสูงขึ้นเพื่อเป็นการป้องกันปัญหาการขาดแคลน วัตถุดิบเหล็กภายในประเทศ เนื่องจากผู้ผลิตวัตถุดิบเหล็กภายในประเทศเปลี่ยนไปส่งออกมากขึ้น

- **เขตการค้าเสรี (Free Trade Area: FTA)**

เขตการค้าเสรี เป็นการรวมกลุ่มเศรษฐกิจโดยมีเป้าหมายเพื่อลดภาษีศุลกากรระหว่างกันภายในกลุ่ม ลงให้เหลือน้อยที่สุดหรือเป็นร้อยละศูนย์ ครอบคลุมรายการสินค้าที่ค้าขายระหว่างกันให้มากที่สุด และใช้อัตราภาษีปกติที่สูงกว่ากับ ประเทศนอกกลุ่ม โดยในอดีตที่ผ่านมาการทำให้ FTA เน้นการเปิดเสรีด้านสินค้าโดยการลดเลิกภาษีและอุปสรรคที่ไม่ใช่ภาษีเป็น สำคัญ ตัวอย่างข้อตกลงดังกล่าว เช่น ข้อตกลงที่ประเทศไทยทำร่วมกับจีน และอินเดีย เป็นต้น

อย่างไรก็ตาม การทำข้อตกลงเขตการค้าเสรีในระยะหลัง เป็นการทำข้อตกลงที่ครอบคลุมหลายด้าน โดยรวมไปถึงการเปิดเสรีด้านบริการ การลงทุน ทรัพย์สินทางปัญญา พาณิชยอิเล็กทรอนิกส์ เป็นต้น โดยข้อตกลงดังกล่าวจะสูงกว่า ข้อผูกพันที่มีองค์การค้าโลก ปัจจุบันประเทศไทยอยู่ระหว่างการเจรจาการทำเขตการค้าเสรีกับประเทศต่างๆ อาทิ จีน ญี่ปุ่น อินเดีย เขตตะวันออกกลาง เขตอเมริกาเหนือ เขตอเมริกาใต้ เป็นต้น

ประเทศไทยก็มีการเปิดเขตการค้าเสรีโดยยอมลดภาษีการนำเข้าสินค้าประเภทเหล็ก อาจก่อให้เกิด ผลกระทบต่อผู้ผลิตเหล็กในประเทศ ซึ่งจะสูญเสียความสามารถในการแข่งขันกับบรรดาผู้ผลิตเหล็กจากต่างประเทศที่มีต้นทุนการผลิตที่ต่ำกว่าบริษัทผู้ผลิตเหล็กในประเทศไทยมาก อย่างไรก็ตาม การเปิดเสรีการค้าดังกล่าวจะส่งผลดีต่อบริษัทที่ดำเนินธุรกิจการ ซื้อและจำหน่ายไป ในฐานะผู้นำเข้าโดยจะได้รับประโยชน์จากการนำเข้าวัตถุดิบราคาถูกลงและสามารถนำเข้าจากแหล่งนำเข้าจาก หลายประเทศ และส่งผลดีต่อผู้บริโภคในอนาคตเนื่องจากจะมีทางเลือกในส่วนของสินค้าและผลิตภัณฑ์ที่หลากหลายมากกว่าเดิม ทั้งนี้ หากมีการเปิดเขตการค้าเสรีจะก่อให้เกิดผลดีต่อบริษัท เนื่องจากบริษัทสามารถสั่งซื้อสินค้าจากต่างประเทศได้ในราคาที่ถูกลง นอกจากนี้ การเข้ามาของคู่แข่งจากต่างประเทศ จะส่งผลให้มีการแข่งขันภายในประเทศสูงขึ้น คู่แข่งขันในประเทศที่ไม่มี ศักยภาพเพียงพอก็จะลดลง ทำให้แข่งขันกันในเรื่องคุณภาพและมาตรฐานสินค้า

3) ภาวะการแข่งขัน

บริษัทมีนโยบายการบริหารที่มุ่งเน้นการให้บริการ การดำเนินธุรกิจของบริษัทจะเป็นการผสมระหว่างการเป็นผู้แปรรูปและให้บริการผลิตภัณฑ์สแตนเลสครบวงจร บริษัทเน้นการให้บริการแก่ลูกค้าในการจัดหาผลิตภัณฑ์สแตนเลสในลักษณะ “One Stop Service” กล่าวคือ มีจัดหา แปรรูปผลิตภัณฑ์ และนำสินค้าเข้าสู่ระบบการบริหารจัดการคลังสินค้าเพื่อจัดส่งให้กับลูกค้า จึงเป็นการลดความเสี่ยงของลูกค้าในการจัดหาสินค้าได้ไม่ครบถ้วน การแข่งขันของบริษัทและบริษัทย่อย แบ่งออกเป็น 4 กลุ่ม ดังนี้

● ธุรกิจการแปรรูปผลิตภัณฑ์สแตนเลส

ปัจจุบันประเทศไทยมีผู้ประกอบการธุรกิจค้าขายเกี่ยวกับสแตนเลสผ่านจำนวนไม่น้อย แต่จะมีผู้ประกอบการที่แปรรูปสแตนเลสมีวนเป็นหลักและสามารถให้บริการได้อย่างครบวงจรนั้น มีเพียง 2 – 3 รายเท่านั้น โดยในผู้ประกอบการ 2 – 3 รายดังกล่าว บริษัทมีส่วนแบ่งตลาดหลักสำหรับการจำหน่ายตรงให้แก่ลูกค้าซึ่งเป็นผู้ประกอบการในกลุ่มอุตสาหกรรมต่าง ๆ และมีผู้ประกอบการอีกจำนวนหนึ่งประกอบธุรกิจลักษณะซื้อมาขายไป (Stockist) และไม่ได้มีกระบวนการผลิตหรือแปรรูป หรือมีเครื่องจักรครบกระบวนการเหมือนทางบริษัท ปัจจุบันการแข่งขันในธุรกิจที่มีลักษณะเดียวกับบริษัทเป็นเรื่องค่อนข้างยากสำหรับผู้ประกอบการรายใหม่ เนื่องจากธุรกิจการแปรรูปผลิตภัณฑ์สแตนเลสจำเป็นต้องใช้เงินลงทุนขั้นต้นสำหรับเครื่องจักรค่อนข้างสูง และใช้เงินทุนหมุนเวียนสูงเช่นกัน นอกจากนี้จำเป็นต้องมีประสบการณ์และข้อมูลเกี่ยวกับลูกค้าอย่างต่อเนื่อง มีความพร้อมในการบริหารระบบคุณภาพต่าง ๆ ที่จำเป็น ตามระบบมาตรฐานคุณภาพที่จำเป็นสำหรับกลุ่มลูกค้าเป้าหมายที่สำคัญต้องมีขีดระดับความสามารถในการส่งมอบสินค้า และบริการที่มีคุณภาพสูงตามมาตรฐานของลูกค้าเป้าหมายและตรงต่อเวลา โดยเฉพาะอย่างยิ่งลูกค้าที่เป็นผู้ประกอบการในกลุ่มอุตสาหกรรมเครื่องใช้ ไฟฟ้า อิเล็กทรอนิกส์ และยานยนต์ ซึ่งมีข้อกำหนดมาตรฐานด้านผลิตภัณฑ์ไว้ค่อนข้างสูง และยังคงต้องมีการทำการตลาดที่ดี ตลอดจนมีความสัมพันธ์อันดีกับผู้จัดหาสินค้าและลูกค้ามาอย่างต่อเนื่อง ทั้งนี้ บริษัทได้สร้างความเชื่อมั่นให้กับลูกค้าโดยการส่งมอบสินค้าที่มีคุณภาพตามความต้องการของลูกค้าในระยะเวลาที่ลูกค้าต้องการได้ตรงต่อเวลา และบริษัทยังมีความได้เปรียบผู้ประกอบการรายอื่น เนื่องจากมีผลิตภัณฑ์สแตนเลสที่หลากหลายกว่า เช่น สแตนเลสรีดเย็นชนิดม้วน แผ่น และแถบ ท่อสแตนเลส ซึ่งปัจจุบันมีผู้ประกอบการธุรกิจการแปรรูปสแตนเลสน้อยรายที่มีผลิตภัณฑ์หลากหลายเท่ากับของบริษัท อีกทั้งบริษัทยังมีกระบวนการแปรรูปผลิตภัณฑ์สแตนเลสเป็นของตนเอง จึงสามารถผลิตและแปรรูปผลิตภัณฑ์บางส่วนด้วยตนเองได้ทันทีในกรณีที่ไม่มีสินค้าสำเร็จรูปอยู่ในคลังสินค้า

● ธุรกิจการผลิตท่อสแตนเลสสำหรับอุตสาหกรรมยานยนต์

สภาพการแข่งขันในธุรกิจการผลิตท่อสแตนเลสสำหรับอุตสาหกรรมยานยนต์อยู่ในระดับต่ำเนื่องจากมีผู้ผลิตที่มีคุณภาพน้อยราย บริษัทย่อยของบริษัทคือ บริษัท ออโต้ เมททอล จำกัด ได้นำเครื่องจักรที่ใช้ผลิตท่ออุตสาหกรรมยานยนต์ของบริษัทย่อยเป็นเครื่องจักรที่ทันสมัย มีการขึ้นรูปท่อด้วยลูกรีดเป็นแบบ Flexible Forming Mill ซึ่งใช้เวลาในการเปลี่ยนลูกรีด (Driven Roller) และการตั้งเวลาการทำงาน (Setting Time) เพื่อทำการผลิตท่ออุตสาหกรรมยานยนต์ที่มีขนาดแตกต่างจากที่ตั้งไว้เดิม น้อยกว่าเครื่องจักรแบบ Convention Mill ระบบการเชื่อมของบริษัทย่อยเป็นแบบการรีดและเชื่อมขึ้นรูปด้วยความต้านทานไฟฟ้า (Electric Resistancy Welding) ทำให้การเปลี่ยนแปลงของเนื้อโลหะบริเวณที่ถูกหลอมน้อยกว่า ผลิตภัณฑ์จึงมีความแข็งแรงมากกว่า นอกจากนี้จะใช้ระบบเชื่อมดังกล่าวแล้ว ยังมีการตรวจหาตำหนิด้วยกระแสไหลวนด้วยเครื่อง Eddy Current Test ซึ่งเป็นการตรวจสอบคุณภาพในมาตรฐานเดียวกับผู้ผลิตท่ออุตสาหกรรมรายใหญ่ ๆ ของโลก ในปี 2549 บริษัทยังได้รับการรับรองระบบ

คุณภาพเกี่ยวกับอุตสาหกรรมรถยนต์ (TS16949:2002) และบริษัท ออโต้ เม็ททอล จำกัด ได้รับการรับรองระบบคุณภาพ TS16949:2002 ในปี 2550

ในปี 2551 บริษัทยังมีบุคลากรจาก Mory Industries Inc. ซึ่งเป็นผู้ผลิตท่ออุตสาหกรรมยานยนต์ที่มีชื่อเสียงอันดับต้น ๆ ในประเทศญี่ปุ่น ที่มีประสบการณ์ ความรู้ ความสามารถ และความชำนาญอีกทั้งมีความเข้าใจในเทคโนโลยีการผลิตเป็นอย่างดีเข้ามาช่วยดูแลกระบวนการผลิต นอกจากนี้ในปี 2553 บริษัทได้ขายเงินลงทุนในสัดส่วนร้อยละ 40 ในบริษัทย่อย ออโต้ เม็ททอล จำกัด ให้กับ Mory Industries Inc., เพื่อร่วมกันเป็นพันธมิตรทางธุรกิจในการร่วมกันดำเนินการสร้างความสามารถในการแข่งขันและคุณค่าทางธุรกิจด้วยการพัฒนาต่อยอดผลิตภัณฑ์ท่ออุตสาหกรรมยานยนต์ในอนาคต ในปี 2554 บริษัทและ Mory Industries Inc., ได้ดำเนินการเพิ่มทุนจำนวน 100 ล้านบาท เพื่อการลงทุนและเป็นเงินทุนหมุนเวียนในการขยายธุรกิจอย่างต่อเนื่อง ทั้งนี้สัดส่วนการถือหุ้นยังคงเดิม

- **ธุรกิจการแปรรูปเหล็กแผ่นซึ่งผ่านขบวนการชุบสังกะสีและเคลือบสังกะสีด้วยไฟฟ้า**

ปัจจุบันประเทศไทยมีผู้ประกอบการการแปรรูปเหล็กแผ่นผ่านขบวนการชุบสังกะสีและเคลือบสังกะสีด้วยไฟฟ้าประมาณ 10 บริษัท และมีการแข่งขันอยู่ในระดับสูง เนื่องจากมีผู้ประกอบการหลายราย อย่างไรก็ตาม บริษัทมีได้เน้นการขายเหล็กชุบสังกะสีและเหล็กเคลือบสังกะสีเป็นผลิตภัณฑ์หลัก เนื่องจากเป็นการบริการจัดหาผลิตภัณฑ์ให้ครบถ้วนตามความต้องการของลูกค้าของบริษัท

- **ธุรกิจการแปรรูปอลูมิเนียม**

ประเทศไทยมีการใช้อลูมิเนียมในหลากหลายอุตสาหกรรมเนื่องจากคุณสมบัติที่เบาและแข็งแรงเมื่อเปรียบเทียบกับเหล็ก อุตสาหกรรมที่ใช้อลูมิเนียมมีตั้งแต่ อุตสาหกรรมไฟฟ้าและอิเล็กทรอนิกส์ บรรจุภัณฑ์ ก่อสร้าง และ ยานยนต์ เป็นต้น อลูมิเนียมที่ใช้ในประเทศไทยต้องพึ่งพาการนำเข้าจากต่างประเทศ โดยการใช้อลูมิเนียมในประเทศไทยในอุตสาหกรรมต่าง ๆ มีการเติบโตอย่างต่อเนื่อง และผู้ประกอบการมีการแข่งขันในระดับสูง ทั้งนี้บริษัทและบริษัทย่อยจัดจำหน่ายอลูมิเนียมที่แปรรูปสำหรับเป็นชิ้นส่วนในผลิตภัณฑ์เครื่องเสียง ชิ้นส่วนของเรือ และ ป้ายอลูมิเนียมต่าง ๆ เป็นต้น

- **ธุรกิจจัดจำหน่ายทองแดงขนาดมาตรฐานและขนาดพิเศษ**

ปัจจุบันประเทศไทยมีผู้ประกอบการในการนำเข้าหรือผลิต จัดจำหน่ายทองแดงประมาณ 20 ราย จึงทำให้มีการแข่งขันในการจัดจำหน่ายอยู่ในระดับสูง อย่างไรก็ตาม บริษัทย่อยรายบริษัท เอ็นเอสซี เม็ททอล จำกัด มีผู้บริหารและพนักงานที่มีความรู้และประสบการณ์ในการดำเนินธุรกิจนี้มายาวนาน ทั้งนี้มุ่งเน้นจำหน่ายสินค้าทองแดงที่ตรงตามความต้องการของลูกค้าพร้อมทั้งให้บริการที่รวดเร็วให้กับลูกค้าหลัก ๆ ในกลุ่มอุตสาหกรรมไฟฟ้าและอิเล็กทรอนิกส์

4) กลยุทธ์ทางธุรกิจ

บริษัทและบริษัทย่อยได้ตระหนักถึงบทบาทสำคัญในการทำหน้าที่บริหารจัดการความต้องการที่แตกต่างกันระหว่างผู้ผลิตสแตนเลสต้นทางกับลูกค้าที่เป็นผู้ใช้สแตนเลสปลายทาง บริษัทและบริษัทย่อยจึงมีกลยุทธ์ทางธุรกิจที่มุ่งเน้นการบริหารจัดการห่วงโซ่อุปทาน (Supply Chain Management) ซึ่งเป็นรูปแบบของความร่วมมือระหว่าง (1) ซัพพลายเออร์ซึ่งเป็นผู้ผลิตและ

จัดจำหน่ายวัตถุดิบ (2) บริษัทและบริษัทย่อยซึ่งเป็นผู้จัดหา แปรรูป จัดจำหน่าย และให้บริการที่เกี่ยวข้อง (3) ลูกค้าซึ่งเป็นผู้ประกอบการในอุตสาหกรรมต่าง ๆ ซึ่งกลยุทธ์ทางธุรกิจของบริษัทจะแตกต่างจากบริษัทอื่นที่ส่วนใหญ่ดำเนินการแบบซื้อมาขายไป โดยไม่มีกระบวนการผลิต การแปรรูปและการบริหารจัดการสินค้าคงคลัง หรือมีเพียงบางส่วน

การนำระบบ Supply Chain Management มาใช้จนประสบผลสำเร็จซึ่งก่อให้เกิดผลดีทั้งกับผู้ผลิตวัตถุดิบ และลูกค้า เป็นผลเนื่องจากบริษัทมีความสัมพันธ์อันดีเป็นเวลานานกับทั้งผู้ผลิตและลูกค้า เพื่อบรรลุกลยุทธ์ทางธุรกิจดังกล่าว บริษัทได้มีการร่วมวางแผนการผลิตกับลูกค้าล่วงหน้า และให้ความสำคัญกับการตรวจสอบและควบคุมคุณภาพสินค้า ตั้งแต่ขั้นตอนการสั่งซื้อวัตถุดิบเพื่อให้ได้วัตถุดิบที่มีคุณภาพตามความต้องการของลูกค้าในราคาที่มีเหตุผล เพื่อช่วยให้บริษัทลดต้นทุนการผลิต จนถึงกระบวนการแปรรูปที่มีมาตรฐานสามารถตอบสนองความต้องการของลูกค้าที่หลากหลายไม่ว่าจะเป็นคุณภาพ บริการ และการจัดส่งสินค้าได้ตรงตามกำหนดของลูกค้าและเชื่อถือได้มากที่สุด เพื่อช่วยให้บริษัทสร้างมูลค่าเพิ่มให้แก่ผลิตภัณฑ์ ดังนั้น บริษัทจึงมิได้เป็นเพียงผู้แปรรูปและจำหน่ายผลิตภัณฑ์สแตนเลสเท่านั้น บริษัทยังทำหน้าที่เป็น

1. ผู้เพิ่มประสิทธิภาพในอุตสาหกรรม (Synergy Plus) โดยการร่วมวางแผนและพัฒนาผลิตภัณฑ์ที่มีมูลค่าเพิ่ม เพื่อตอบสนองต่อความต้องการของลูกค้าสูงสุด
2. ผู้ประสานงานในอุตสาหกรรม (Solution Integrator) บริษัทเป็นศูนย์กลางในการส่งผ่านวัตถุดิบจากผู้ผลิต ทำการแปรรูปผลิตภัณฑ์ และสร้างมูลค่าเพิ่มให้แก่ผลิตภัณฑ์ ตลอดจนจัดส่งให้กับลูกค้าได้ตรงตามเวลา
3. ผู้เก็บรวบรวมข้อมูลในอุตสาหกรรม (Industry Database) บริษัทเป็นผู้รวบรวมข้อมูลทั้งจากผู้ผลิตและลูกค้า โดยนำมาบริหารจัดการเพื่อให้ทุกฝ่ายได้รับประโยชน์สูงสุด

5) กลยุทธ์ทางการตลาด

บริษัทและบริษัทย่อยมุ่งเน้นการเป็นให้บริการแปรรูปผลิตภัณฑ์สแตนเลสผ่านอย่างครบวงจร โดยมีเป้าหมายที่จะขยายตัวอย่างต่อเนื่องและมั่นคงในอนาคต รวมทั้งเพื่อการตอบสนองความต้องการของผู้บริโภคเป็นสำคัญ และพยายามสร้างความสัมพันธ์อันดีกับลูกค้าในระยะยาว บริษัทและบริษัทย่อยมีกลยุทธ์การตลาด ดังนี้

- **กลยุทธ์ด้านผลิตภัณฑ์และบริการ (Product and Service)**

- **มีผลิตภัณฑ์และบริการครบถ้วนในจุดเดียว (One Stop Service)**

บริษัทมีประสบการณ์และความเชี่ยวชาญในอุตสาหกรรมสแตนเลสหรือเหล็กกล้าไร้สนิมมากว่า 20 ปี ทำให้บริษัทมีความเข้าใจในความต้องการที่หลากหลายของลูกค้าแต่ละราย เช่น ลูกค้าในอุตสาหกรรมยานยนต์ต้องการผลิตภัณฑ์ท่อสแตนเลสที่มีคุณภาพอย่างสม่ำเสมอ ลูกค้าในอุตสาหกรรมเครื่องใช้ในครัวเรือนต้องการผลิตภัณฑ์สแตนเลสที่มีการขัดเงาและเคลือบผิว บริษัทจึงมุ่งเป็นผู้จัดหา แปรรูปผลิตภัณฑ์ให้ตรงกับความต้องการของลูกค้า และนำสินค้าเข้าสู่ระบบการบริหารจัดการคลังสินค้าเพื่อจัดส่งให้แก่ลูกค้าตามวันเวลาที่ลูกค้ากำหนด ซึ่งเป็นไปตามแผนการใช้งานของลูกค้า การให้บริการของบริษัทจึงเป็นการขจัดความเสี่ยงของลูกค้าในการจัดหาสินค้าได้ไม่ครบถ้วนตามปริมาณและคุณภาพ รวมทั้งเป็นการประหยัดต้นทุนในการจัดเก็บสินค้าของลูกค้าด้วย

นอกจากนี้ บริษัทและบริษัทย่อยยังให้ความสำคัญกับการติดตามผลการจัดส่งและคุณภาพของผลิตภัณฑ์ เพื่ออำนวยความสะดวกและสร้างความประทับใจให้กับลูกค้า โดยบริษัทและบริษัทย่อยจะให้พนักงานขายเป็น

ผู้สร้างความสัมพันธ์อันดีกับลูกค้า อาทิ การให้ข้อมูล การเยี่ยมเยียน การให้คำปรึกษาและแก้ปัญหาให้แก่ลูกค้า รวมถึงการให้บริการหลังการขาย

➤ ผลิตภัณฑ์ที่มีคุณภาพและเป็นไปตามมาตรฐาน

บริษัทและบริษัทย่อยมุ่งเน้นการผลิตสินค้าที่มีคุณภาพและเป็นไปตามมาตรฐานที่เป็นที่ยอมรับกันโดยทั่วไป โดยคัดเลือกวัตถุดิบที่มีคุณภาพจากผู้ผลิตที่น่าเชื่อถือ ผ่านกระบวนการผลิตและแปรรูปด้วยเครื่องจักรที่มีเทคโนโลยีทันสมัย และมีการตรวจสอบและควบคุมคุณภาพทุกขั้นตอนตามมาตรฐาน TIS16949:2002, ISO9002:2000 และ ISO14000 ซึ่งเป็นการสร้างความเชื่อมั่นให้กับลูกค้าในการสั่งซื้อสินค้าของบริษัท และเพื่อสร้างความมั่นใจในด้านคุณภาพบริษัทย่อยยังได้รับการสนับสนุนทางด้านเทคนิคการผลิตท่อสแตนเลสสำหรับอุตสาหกรรมรถยนต์และรถจักรยานยนต์ จาก Mory Industries Inc. ประเทศญี่ปุ่น โดยมีวิศวกรจากประเทศญี่ปุ่นมาประจำที่บริษัทและบริษัทย่อย

➤ การขยายผลิตภัณฑ์ใหม่

บริษัทและบริษัทย่อยเล็งเห็นถึงความต้องการใช้ผลิตภัณฑ์สแตนเลสที่เพิ่มมากขึ้น ดังนั้น เพื่อตอบสนองความเติบโตทางธุรกิจ บริษัทจึงได้วางแผนจำหน่ายผลิตภัณฑ์สแตนเลสใหม่ ๆ ในอุตสาหกรรมลูกค้าหลักของบริษัท ทั้งนี้ ตลอดไปผลิตภัณฑ์อื่น ๆ ซึ่งไม่ใช่สแตนเลส เช่นผลิตภัณฑ์ทองแดง และ อลูมิเนียม

➤ การส่งมอบสินค้าที่ตรงต่อเวลาและเชื่อถือได้

บริษัทและบริษัทย่อยมุ่งเน้นการส่งมอบสินค้าที่ตรงต่อเวลาและทันต่อความต้องการของลูกค้า โดยได้ดำเนินการวางแผนการผลิตล่วงหน้าโดยสอบถามความต้องการจากลูกค้า และมีการจัดเก็บสินค้าขั้นต่ำไว้ในระบบคลังสินค้าตามแผนการผลิตของลูกค้าด้วย ซึ่งเป็นการช่วยให้ลูกค้าประหยัดต้นทุนในการจัดเก็บสินค้าไว้ในคลังสินค้าของตนเอง การร่วมวางแผนการผลิตดังกล่าวจึงก่อให้เกิดประโยชน์ต่อบริษัทและบริษัทย่อย และลูกค้า

● กลยุทธ์ด้านราคา (Price)

บริษัทและบริษัทย่อยไม่มีนโยบายการแข่งขันด้านราคา โดยจะกำหนดราคาผลิตภัณฑ์ให้สอดคล้องกับราคาตลาดและการรักษาความสามารถในการทำกำไร ทั้งนี้โดยให้ความสำคัญกับคุณภาพและบริการเพื่อตอบสนองความต้องการของลูกค้าเป็นหลัก ซึ่งขึ้นอยู่กับประเภทของผลิตภัณฑ์ ปริมาณการสั่งซื้อ และเงื่อนไขการชำระเงินซึ่งเป็นที่ยอมรับจากลูกค้า สำหรับการปรับราคาแต่ละครั้งนั้น บริษัทและบริษัทย่อยจะแจ้งให้ลูกค้าทราบถึงภาวะราคาของตลาดล่วงหน้า

● กลยุทธ์ด้านการจำหน่ายและช่องทางการจำหน่าย (Place)

บริษัทและบริษัทย่อยมีช่องทางการจัดจำหน่ายโดยตรงและการจำหน่ายผ่านผู้ค้าส่งให้แก่ลูกค้าในประเทศ สำหรับการจำหน่ายไปยังต่างประเทศจะจำหน่ายผ่านตัวแทนจำหน่ายในต่างประเทศ ปัจจุบัน บริษัทมีศูนย์กระจายสินค้า 2 แห่ง คือ ศูนย์กระจายสินค้าที่พระประแดงสำหรับลูกค้าทั่วไปในเขตกรุงเทพมหานครและปริมณฑล และศูนย์กระจายสินค้าที่

นิคมอุตสาหกรรมอมตะนครที่ดี สำหรับลูกค้าในอุตสาหกรรมยานยนต์ที่ตั้งอยู่ในบริเวณเดียวกัน ทำให้ประหยัดเวลาและต้นทุนค่าขนส่ง

- กลยุทธ์การส่งเสริมการขาย (Promotion)

เนื่องจากผลิตภัณฑ์ของบริษัทและบริษัทย่อยเป็นสินค้าประเภทอุตสาหกรรม จึงมุ่งสร้างมูลค่าเพิ่มให้แก่ผลิตภัณฑ์และบริการเพื่อให้ลูกค้าได้รับประโยชน์สูงสุด ดังนั้น บริษัทและบริษัทย่อยจะเน้นกลยุทธ์การส่งเสริมการขายในลักษณะของการทำหน้าที่เป็นผู้ให้ความรู้และความเข้าใจในตัวผลิตภัณฑ์เพื่อการใช้งานที่เหมาะสมในแง่คุณภาพและต้นทุน ตลอดจนให้คำปรึกษาในด้านต่าง ๆ ที่เกี่ยวกับผลิตภัณฑ์ผ่านทางฝ่ายขาย และ ฝ่ายประกันคุณภาพ สิ่งเหล่านี้เพื่อเป็นให้ลูกค้าได้รับคุณค่าสูงสุดและช่วยพัฒนาความสัมพันธ์ที่ดีต่อบริษัทและบริษัทย่อย นอกจากนี้ บริษัทและบริษัทย่อยยังได้มีการเข้าเยี่ยมชมเยียนลูกค้าอย่างสม่ำเสมอเพื่อให้ทราบถึงความต้องการของลูกค้าที่เปลี่ยนแปลงไป รวมถึงมีการเข้าร่วมงานแสดงสินค้าภายในประเทศและในต่างประเทศในโอกาสต่าง ๆ เพื่อนำเสนอผลิตภัณฑ์ให้เป็นที่รู้จักมากขึ้น

6) ลักษณะลูกค้า

บริษัทและบริษัทย่อยมีลูกค้าจำนวน โดยบริษัทและบริษัทย่อยมีนโยบายขยายฐานลูกค้าและไม่พึ่งพิงลูกค้ารายใดรายหนึ่งหรือธุรกิจใดธุรกิจหนึ่งโดยเฉพาะ

บริษัทและบริษัทย่อยสามารถจำแนกกลุ่มลูกค้าตามประเภทอุตสาหกรรมออกได้เป็น 8 กลุ่มหลัก โดยสัดส่วนการจำหน่ายผลิตภัณฑ์ของบริษัทและบริษัทย่อยต่อยอดขายรวมให้กับลูกค้าในแต่ละกลุ่มอุตสาหกรรมในระหว่างปีบัญชี 2562 , 2563 , 2564 , 2565 และ 2566 สรุปได้ดังนี้

| หน่วย: ร้อยละ | ปีบัญชี 2562 | ปีบัญชี 2563 | ปีบัญชี 2564 | ปีบัญชี 2565 | ปีบัญชี 2566 |
|---|-----------------|-----------------|-----------------|-----------------|-----------------|
| 1. อุตสาหกรรมเครื่องใช้ไฟฟ้าในบ้าน (Home Appliance Industry) – ในประเทศ | 18 | 18 | 21 | 25 | 23 |
| 2. อุตสาหกรรมยานยนต์ (Automotive Industry) – ในประเทศ | 37 | 38 | 37 | 38 | 44 |
| 3. อุตสาหกรรมก่อสร้าง (Construction Industry) – ในประเทศ | 22 | 21 | 25 | 27 | 25 |
| 4. อุตสาหกรรมคอมพิวเตอร์ (Computer Industry) – ในประเทศ | - | - | - | - | - |
| 5. อุตสาหกรรมอาหาร (Food Markers) – ในประเทศ | 3 | 4 | 2 | - | - |
| 6. ร้านค้าส่ง (Stockist) – ในประเทศ | 17 | 17 | 12 | 7 | 5 |
| 7. การส่งออก | - | - | - | - | - |
| 8. อื่น ๆ | 3 | 2 | 3 | 3 | 3 |
| ยอดขายและบริการรวมของบริษัทและบริษัทย่อย | 100 | 100 | 100 | 100 | 100 |

หมายเหตุ: อื่น ๆ ได้แก่ กลุ่มลูกค้ารายย่อยที่ไม่ได้ซื้อใช้เป็นประจำ

บริษัทและบริษัทย่อยมุ่งเน้นการจำหน่ายผลิตภัณฑ์ภายในประเทศเป็นหลักโดยมุ่งเน้นการจัดจำหน่ายในอุตสาหกรรมใหญ่ของประเทศ คือ อุตสาหกรรมยานยนต์ เครื่องใช้ไฟฟ้าในบ้าน และ ก่อสร้าง ซึ่งมียอดขายรวมส่วนใหญ่ของยอดขายและบริการรวม โดย อุตสาหกรรมยานยนต์โดยรวมในปี 2565 ดีขึ้นจากปีก่อนหน้า มียอดการผลิตรถยนต์และจักรยานยนต์ประมาณ

1.89 ล้านคัน และ 2.02 ล้านคันตามลำดับ ในส่วนของอุตสาหกรรมเครื่องใช้ไฟฟ้าและอุตสาหกรรมก่อสร้างหดตัวลงเล็กน้อยจากปีก่อนหน้า ทั้งนี้ ในปี 2564, 2565 และ 2566 บริษัทและบริษัทย่อยดำเนินการขายโดยมุ่งไปที่ตลาดภายในประเทศเป็นหลัก

7) การจำหน่ายและช่องทางการจำหน่าย

บริษัทและบริษัทย่อยมีช่องทางการจัดจำหน่ายหลัก 3 ช่องทาง ดังนี้

- การจำหน่ายตรงให้แก่ลูกค้าซึ่งเป็นผู้ประกอบการในอุตสาหกรรมต่างๆ

บริษัทและบริษัทย่อยจำหน่ายผลิตภัณฑ์โดยตรงให้แก่ลูกค้าซึ่งเป็นผู้ประกอบการในอุตสาหกรรมต่างๆที่หลากหลายโดยมีลูกค้าซึ่งเป็นผู้ประกอบการในอุตสาหกรรมหลักของประเทศไทยคือ กลุ่มอุตสาหกรรมยานยนต์ เครื่องใช้ไฟฟ้า และก่อสร้างซึ่งมียอดขายประมาณร้อยละ ของยอดขายรวมในปีล่าสุด

- การจำหน่ายผ่านผู้ค้าส่ง (Stockist)

บริษัทและบริษัทย่อยจำหน่ายผลิตภัณฑ์ผ่านผู้ค้าส่ง โดยในปีบัญชี 2564, 2565 จนถึงปีบัญชี 2566 การจำหน่ายผ่านผู้ค้าส่งคิดเป็นสัดส่วนร้อยละ 12 ร้อยละ 7 และ ร้อยละ 5 ของยอดขายรวม ตามลำดับ โดยผู้ค้าส่งจะเป็นผู้กระจายสินค้าสู่ผู้บริโภคต่อไป โดยสัดส่วนในปี 2565 ลดลงจากปีก่อนหน้าเนื่องจากบริษัทยังคงทำการขายอย่างระมัดระวังในช่องทางจัดจำหน่ายนี้ เนื่องจากปัญหาเศรษฐกิจที่สะสมต่อเนื่องได้ส่งผลกระทบต่อเงินทุนหมุนเวียนและฐานะทางการเงินของลูกค้าบางรายในช่องทางจัดจำหน่ายนี้

- การจำหน่ายผ่านตัวแทนจำหน่ายในต่างประเทศ (Dealer/Agent)

บริษัทจำหน่ายผลิตภัณฑ์สแตนเลสประเภทแผ่น ท่อเฟอร์นิเจอร์หรือท่อขัดเงาไปยังประเทศฮ่องกง สิงคโปร์ และฟิลิปปินส์ โดยผ่านตัวแทนจำหน่ายในต่างประเทศ ได้แก่ ตัวแทนจำหน่ายในประเทศฮ่องกง และตัวแทนจำหน่ายในประเทศสิงคโปร์ โดยตัวแทนจำหน่ายจะได้รับค่าคอมมิชชั่นเป็นค่าตอบแทน และบริษัทย่อยจำหน่ายท่ออุตสาหกรรมยานยนต์โดยผ่านผู้จัดทำชิ้นส่วนท่อยานยนต์ในประเทศอินเดีย

1.2.3 การจัดหาผลิตภัณฑ์

1) โรงงานและสำนักงาน

ปัจจุบันบริษัทและบริษัทย่อยมีโรงงาน 3 แห่ง ได้แก่ โรงงานที่พระประแดง ถนนสุขสวัสดิ์ อำเภอพระประแดง จังหวัดสมุทรปราการ ตั้งอยู่บนพื้นที่ 27 ไร่ 3 งาน 28 ตารางวาประกอบด้วย อาคารสำนักงาน อาคารแปรรูป อาคารผลิตท่อ อาคารเก็บวัตถุดิบ อาคารเก็บสินค้าสำเร็จรูป อาคารซ่อมบำรุง อาคารเก็บถังน้ำมัน และโรงต่อไม้ และโรงงานที่นิคมอุตสาหกรรมอมตะนคร จังหวัดชลบุรี จำนวน 2 โรงงาน ภายใต้การบริหารของบริษัท ออโต้ เมททอล จำกัด ตั้งอยู่บนพื้นที่ 9 ไร่ 1 งาน 45 ตารางวา และ บนที่ดินขนาด 5 ไร่ 3 งาน โดยทั้งสองโรงงานเป็นโรงงานที่มีกระบวนการผลิตต่อเนื่องกันเพื่อผลิตท่อสแตนเลสสำหรับอุตสาหกรรมยานยนต์โดยเฉพาะ นอกจากนี้ บริษัทได้เช่าพื้นที่สำนักงานชั้น 16 ที่อาคารไทยซีซีทาวเวอร์ ถนนสาทรใต้ ซึ่งเป็นที่ตั้งของสำนักงานฝ่ายขายและการตลาด ฝ่ายบัญชีและการเงินของบริษัท และบริษัทย่อยแห่งหนึ่งมีสำนักงานตั้งอยู่ชั้น 1 ที่

คอนโดลีพระยาวิเวกวิวัฒน์ ถนนโยธา ตลาดน้อย เขตสัมพันธวงศ์ ซึ่งเป็นที่ตั้งของสำนักงานฝ่ายขายและการตลาด ฝ่ายบัญชีและการเงินของบริษัทย่อย

2) วัตถุประสงค์

- **กำลังการผลิตและแปรรูป** บริษัทและบริษัทย่อย มีกำลังการผลิตและแปรรูป และ ปริมาณการผลิตและแปรรูปจริง ดังนี้
 - (ก) โรงงานที่พระประแดง (ดำเนินการโดยบริษัท)

(หน่วย: ตัน)

| สายการแปรรูป | จำนวนเครื่อง | กำลังการผลิตและแปรรูปเต็มที่ (ตัน/ปี) | ปริมาณการผลิตและแปรรูปจริง (ตัน/ปี) | | | | | |
|--|--------------|---------------------------------------|-------------------------------------|-------------|---------------|-------------|---------------|-------------|
| | | | สำหรับปีสิ้นสุด 31 มีนาคม | | | | | |
| | | | 2564 | | 2565 | | 2566 | |
| | | | ตัน | ร้อยละ | ตัน | ร้อยละ | ตัน | ร้อยละ |
| 1. การตัดตามขนาด (Leveller-cutting steel length) | 9 | 17,000 | 6,276 | 36.9 | 4,941 | 29.1 | 4,285 | 25.2 |
| 2. การตัดเป็นแถบม้วน (Slitting steel strips) | 3 | 18,000 | 10,263 | 57.0 | 13,846 | 76.9 | 12,760 | 70.9 |
| 3. การขัดพื้นผิว (Polishing stainless steel surface) | 2 | 12,000 | 834 | 7.0 | 707 | 5.9 | 551 | 4.6 |
| 4. การผลิตท่อสเตนเลส (Stainless Pipe) *** | 15 | 3,300 | 1,836 | 55.6 | 1,395 | 42.3 | 1,070 | 32.4 |
| รวม | | 50,300 | 19,209 | 38.2 | 20,889 | 41.5 | 18,666 | 37.1 |

*** คำนวณจากฐานกำลังการผลิตเต็มที่ที่ระดับ 3,300 ตัน ต่อ 16 ชั่วโมงต่อ 248 วัน จากจำนวนเครื่องผลิตท่อ 15 เครื่อง ในปี 2564-2566

หมายเหตุ: 1. กำลังการผลิตเต็มที่ที่คำนวณจากกำลังการผลิตจากการผลิตวันละ 1 กะๆ ละ 8 ชั่วโมง ทำงาน 248 วันต่อปี

2. การผลิตท่อสเตนเลสซึ่งคำนวณกำลังการผลิตวันละ 16 ชั่วโมง เนื่องจากมีปริมาณความต้องการสินค้าดังกล่าวค่อนข้างสูง

- (ข) โรงงานที่นิคมอุตสาหกรรมอมตะนคร (ดำเนินการโดยบริษัทย่อยรายบริษัท ออโต้ เม็ททอล จำกัด)

(หน่วย: ตัน)

| สายการแปรรูป | ผลิตจากเครื่องจักรประเภท | จำนวนเครื่องจักร | กำลังการผลิตและแปรรูปเต็มที่ (ตัน/ปี) | ปริมาณการผลิตและแปรรูปโดยประมาณ (ตัน/ปี) | | | | | |
|---|--------------------------|------------------|---------------------------------------|--|--------|-------|--------|-------|--------|
| | | | | สำหรับปีสิ้นสุด 31 มีนาคม | | | | | |
| | | | | 2564 | | 2565 | | 2566 | |
| | | | | ตัน | ร้อยละ | ตัน | ร้อยละ | ตัน | ร้อยละ |
| ท่อไอเสียรถยนต์ และท่อไอเสียรถจักรยานยนต์ | ERW | 1 | 10,000 | 5,973 | 59.7 | 7,876 | 78.8 | 7,818 | 78.2 |
| | TIG | 6 | 1,500 | 674 | 44.9 | 610 | 40.7 | 639 | 42.6 |

คำนวณจากฐานกำลังการผลิตเครื่อง ERW ต่อปีที่ระดับ 10,000 ตันต่อเครื่อง ต่อ 16 ชั่วโมงต่อ 248 วันต่อปี ทั้งนี้บริษัทสามารถที่จะขยายกำลังการผลิตโดยเพิ่มกะการทำงานหรือทำงานนอกเวลาเพิ่มเติมเพื่อเพิ่มกำลังการผลิตจากเครื่อง ERW เดิม

- **นโยบายการผลิตและแปรรูป**

บริษัทและบริษัทย่อยมีนโยบายในการผลิตและแปรรูปตามความต้องการของลูกค้าเป็นสำคัญ โดยวางแผนการผลิตร่วมกับลูกค้าควบคู่ไปกับการบริหารจัดการสินค้าคงคลัง เพื่อให้สามารถส่งมอบผลิตภัณฑ์ได้ตรงตามกำหนดและมีประสิทธิภาพ สำหรับผลิตภัณฑ์ที่จำหน่ายทั่วไปและเป็นที่ต้องการของตลาดสูง จะมีการวางแผนการผลิตและแปรรูปสินค้าบางส่วนล่วงหน้า เพื่อให้เกิดการประหยัดจากต้นทุนการผลิตและแปรรูป

1.2.4 **ผลกระทบต่อสิ่งแวดล้อม**

บริษัทและบริษัทย่อยได้ตระหนักถึงความรับผิดชอบต่อสังคมจึงให้ความสำคัญต่อสิ่งแวดล้อม โดยได้ปฏิบัติตามมาตรฐานสากล ISO 14001 ซึ่งเป็นมาตรฐานของระบบจัดการสิ่งแวดล้อมสากลที่มุ่งเน้นการประยุกต์ใช้ระบบการจัดการสิ่งแวดล้อมเพื่อป้องกันและปรับปรุงสภาวะสิ่งแวดล้อมอย่างต่อเนื่องอันลดผลกระทบต่อสิ่งแวดล้อม

ในการกำจัดการสิ่งปนเปื้อน เช่น ผงขัด เศษสแตนเลส ซีเมนต์ ขยะปนเปื้อน บริษัทและบริษัทย่อยได้วางใจให้บริษัทที่มีความเชี่ยวชาญด้านการกำจัดและทำลายสิ่งปนเปื้อนเหล่านี้โดยเฉพาะ นอกจากนี้ ยังจัดให้มีการตรวจวิเคราะห์ค่าความดังของเสียงและความเข้มของแสงเป็นประจำทุกเดือน และจัดให้มีการตรวจคุณภาพของน้ำอย่างสม่ำเสมอโดยผู้ชำนาญการ เพื่อให้เป็นไปตามมาตรฐานที่กำหนด ดังนั้น มลพิษต่าง ๆ ทั้งจากโรงงานและสำนักงานจะได้รับการบำบัดอย่างถูกต้องตามข้อกำหนดและผ่านการตรวจสอบของหน่วยงานราชการที่เกี่ยวข้อง เช่น กรมโรงงาน กระทรวงอุตสาหกรรม และกรมควบคุมมลพิษ กระทรวงวิทยาศาสตร์และสิ่งแวดล้อม เป็นต้น ทั้งนี้ ตั้งแต่เปิดดำเนินกิจการ บริษัทและบริษัทย่อยไม่มีข้อพิพาทเรื่องสิ่งแวดล้อมแต่อย่างใด และไม่เคยได้รับการตักเตือนหรือการปรับจากหน่วยงานของรัฐ

1.3 ทรัพย์สินที่ใช้ในการประกอบธุรกิจ

1.3.1 ลักษณะสำคัญของทรัพย์สินถาวรหลักที่ใช้ในการประกอบธุรกิจ

ทรัพย์สินถาวรของบริษัทและบริษัทย่อย คือ ที่ดิน อาคาร และสิ่งปลูกสร้าง เครื่องจักรและอุปกรณ์ เครื่องตกแต่งและอุปกรณ์สำนักงาน ณ วันที่ 31 มีนาคม 2566 มีรายละเอียดดังต่อไปนี้

ทรัพย์สินที่ใช้ในการประกอบธุรกิจของบริษัท โลหะกิจ เม็ททอล จำกัด (มหาชน)

| ประเภท / ลักษณะทรัพย์สิน | ลักษณะกรรมสิทธิ์ | มูลค่าตามบัญชี-สุทธิ (ล้านบาท) | ภาวะผูกพัน |
|---|------------------|-----------------------------------|--|
| ที่ดิน อาคารและสิ่งปลูกสร้าง | | | |
| 1) ที่ดินโฉนดเลขที่ 28777 และ 12592-4 เนื้อที่รวม 4-1-96 ไร่ พร้อมอาคารโรงงาน 1 หลังและอาคารสำนักงาน 1 หลัง ตั้งอยู่ที่ 66/1 ซ.สุขสวัสดิ์ 76 ต.บางจาก อ.พระประแดง จ.สมุทรปราการ ¹ | เป็นเจ้าของ | 174.55 | หลักทรัพย์ค้ำประกันวงเงินสินเชื่อ กับ บมจ.ธนาคารไทยพาณิชย์ วงเงินจำนวน 70 ล้านบาท |
| 2) ที่ดินโฉนดเลขที่ 12588, 28772, 238025,238026 และ 238027 เนื้อที่รวม 23-0-32 ไร่ พร้อมอาคารโรงงาน 1 หลัง และอาคารสำนักงาน 1 หลัง ตั้งอยู่ที่ 66/1 ซ.สุขสวัสดิ์ 76 ต.บางจาก อ.พระประแดง จ.สมุทรปราการ ² | เป็นเจ้าของ | | หลักทรัพย์ค้ำประกันวงเงินสินเชื่อ กับ บมจ.ธนาคารไทยพาณิชย์ วงเงินจำนวน 170 ล้านบาท |
| เครื่องจักรและอุปกรณ์ | | | |
| 1) เครื่องจักรหมายเลขทะเบียน 49-326-306-0088 จำนวน 1 เครื่อง ตั้งอยู่ที่ 66/1 ซ.สุขสวัสดิ์ 76 ต.บางจาก อ.พระประแดง จ.สมุทรปราการ ³ | เป็นเจ้าของ | 73.79 | |
| 2) เครื่องจักรหมายเลขทะเบียน 49-326-306-0144 ถึง 0202 จำนวน 39 เครื่อง ตั้งอยู่ที่ 66/1 ซ.สุขสวัสดิ์ 76 ต.บางจาก อ.พระประแดง จ.สมุทรปราการ ⁴ | เป็นเจ้าของ | | หลักทรัพย์ค้ำประกันวงเงินสินเชื่อ กับ บมจ.ธนาคารไทยพาณิชย์ วงเงินจำนวน 180 ล้านบาท |
| เครื่องตกแต่งและอุปกรณ์สำนักงาน | เป็นเจ้าของ | 1.28 | - |
| ยานพาหนะ | เป็นเจ้าของ | 3.65 | |
| สินทรัพย์สิทธิการใช้อาคาร | - | 7.77 | สัญญาเช่า |
| งานระหว่างก่อสร้าง | เป็นเจ้าของ | 1.16 | |
| รวม | | 262.20 | |

หมายเหตุ

1. ที่ดิน อาคาร และสิ่งปลูกสร้างรับประกันภัยโดย บมจ. บมจ.ซีบีเอสประกันภัย และ บมจ.กรุงเทพประกันภัย ทุนประกันภัย 140.00 ล้านบาท โดย บมจ.ธนาคารไทยพาณิชย์ เป็นผู้รับผลประโยชน์
2. เครื่องจักรหมายเลขทะเบียน 49-326-306-0144 ถึง 0202 จำนวน 39 เครื่อง รับประกันภัยโดย บมจ.ซีบีเอสประกันภัย และ บมจ.กรุงเทพประกันภัย ทุนประกันภัย 257.82 ล้านบาท โดย บมจ.ธนาคารไทยพาณิชย์ เป็นผู้รับผลประโยชน์

ทรัพย์สินที่ใช้ในการประกอบธุรกิจของบริษัท ออโต้ เม็ททอล จำกัด

| ประเภท / ลักษณะทรัพย์สิน | ลักษณะกรรมสิทธิ์ | มูลค่าตามบัญชี-สุทธิ (ล้านบาท) | ภาระผูกพัน |
|---------------------------------|------------------|-----------------------------------|--|
| ที่ดิน อาคารและสิ่งปลูกสร้าง | เป็นเจ้าของ | 195.31 | หลักทรัพย์ค้ำประกันวงเงินสินเชื่อ กับ บมจ.ธนาคารไทยพาณิชย์ วงเงินจำนวน 225 ล้านบาท (บางส่วนของหลักทรัพย์ที่ใช้ใน การค้ำประกัน) |
| เครื่องจักรและอุปกรณ์ | เป็นเจ้าของ | 11.87 | หลักทรัพย์ค้ำประกันวงเงินสินเชื่อ กับ บมจ.ธนาคารไทยพาณิชย์ วงเงินจำนวน 100 ล้านบาท (บางส่วนของหลักทรัพย์ที่ใช้ใน การค้ำประกัน) |
| เครื่องตกแต่งและอุปกรณ์สำนักงาน | เป็นเจ้าของ | 0.88 | - |
| ยานพาหนะ | เป็นเจ้าของ | 5.54 | - |
| งานระหว่างก่อสร้าง | เป็นเจ้าของ | - | - |
| รวม | | 213.60 | |

ทรัพย์สินที่ใช้ในการประกอบธุรกิจของบริษัท เอ็นเอสซี เม็ททอล จำกัด

| ประเภท / ลักษณะทรัพย์สิน | ลักษณะกรรมสิทธิ์ | มูลค่าตามบัญชี-สุทธิ (ล้านบาท) | ภาระผูกพัน |
|--|------------------|-----------------------------------|--|
| ที่ดิน อาคารและสิ่งปลูกสร้าง 1) ที่ดินโฉนดเลขที่ 638 เนื้อที่รวม 43 ตารางวา ตั้งอยู่ที่ 945/1 ถนนเจริญกรุง แขวงตลาดน้อย เขตสัมพันธวงศ์ จ.กรุงเทพมหานคร | เป็นเจ้าของ | 10.75 | - |
| 2) ที่ตั้งห้องชุดเลขที่ 108/8 ชั้น 1 อาคาร เลขที่ 1 ชื่ออาคารชุดสีพระยาภิรมย์ ถนนเจริญกรุง แขวงตลาดน้อย เขตสัมพันธวงศ์ จ.กรุงเทพมหานคร | เป็นเจ้าของ | | หลักทรัพย์ค้ำประกันวงเงินสินเชื่อ กับ บมจ.ธนาคารกสิกรไทย จำกัด วงเงินจำนวน 23.40 ล้านบาท |
| เครื่องตกแต่งและอุปกรณ์สำนักงาน | เป็นเจ้าของ | 0.31 | - |
| ยานพาหนะ | เป็นเจ้าของ | 0.94 | - |
| รวม | | 12.00 | |

1.3.2 สัญญาต่าง ๆ

1) สัญญาเช่าอาคาร

| | | |
|---------------------|---|--|
| คู่สัญญา | : | บริษัท ศรีสยาม พรอพเพอร์ตี้ส์ จำกัด ซึ่งเป็นบุคคลที่ไม่มีความเกี่ยวข้องกับบริษัท เพื่อเช่าอาคารสำหรับใช้เป็นที่ตั้งสำนักงานขาย |
| รายละเอียดสัญญา | : | บริษัทเช่าห้องเลขที่ 167-9 ชั้นที่ 16 อาคารไทย ซีซี ทาวเวอร์ ขนาดพื้นที่ 534 ตารางเมตร ตั้งอยู่เลขที่ 43 ถนนสาทรใต้ แขวงยานนาวา เขตสาทร กรุงเทพมหานคร อายุสัญญา 3 ปี นับตั้งแต่วันที่ 1 กันยายน 2565 ถึงวันที่ 31 สิงหาคม 2568 |
| อัตราค่าเช่า | : | ค่าเช่าและค่าบริการปีละประมาณ 10.28 ล้านบาท |
| เงื่อนไขการต่อสัญญา | : | ไม่มี |

2) การได้รับอนุมัติวงเงินสินเชื่อจากสถาบันการเงิน (ณ วันที่ 31 มีนาคม 2566)

สัญญาวงเงินสินเชื่อกับสถาบันการเงิน

ณ วันที่ 31 มีนาคม 2566 บริษัท โฉมเก็จ เม็ททอล จำกัด (มหาชน) ได้รับวงเงินสินเชื่อจากสถาบันการเงินหลายแห่งและมีหลักประกันโดยมีรายละเอียดดังนี้

- วงเงินสินเชื่อเลตเตอร์ออฟเครดิต ทรัสต์รีซีท หนังสือค้ำประกันและเงินกู้ยืมระยะสั้นเป็นจำนวนรวม 1,461.7 ล้านบาท, วงเงินเบิกเกินบัญชีจำนวน 30 ล้านบาท และ วงเงินสัญญาซื้อเงินตราต่างประเทศล่วงหน้าจำนวน 1,000 ล้านบาท
- วงเงินสินเชื่อดังกล่าวข้างต้นนี้ค้ำประกันโดยการจดจำนองที่ดินพร้อมสิ่งปลูกสร้างบนที่ดินนั้นและเครื่องจักรของบริษัทฯ และเงินฝากประจำของบริษัทฯ (ดูรายละเอียดเพิ่มเติมได้ในหัวข้อ ทรัพย์สินที่ใช้ในการประกอบธุรกิจ)

ณ วันที่ 31 มีนาคม 2566 บริษัทย่อยรายบริษัท ออโต้ เม็ททอล จำกัด ได้รับวงเงินสินเชื่อจากสถาบันการเงินแห่งหนึ่งและมีหลักประกันโดยมีรายละเอียดดังนี้

- วงเงินเลตเตอร์ออฟเครดิต ทรัสต์รีซีท หนังสือค้ำประกันและเงินกู้ยืมระยะสั้นจำนวน 300 ล้านบาท, วงเงินเบิกเกินบัญชีจำนวน 10 ล้านบาท และ วงเงินสัญญาซื้อเงินตราต่างประเทศจำนวน 200 ล้านบาท
- วงเงินสินเชื่อดังกล่าวข้างต้นนี้ค้ำประกันโดยการจดจำนองที่ดินพร้อมสิ่งปลูกสร้างบนที่ดินนั้นและเครื่องจักรของบริษัทย่อย (ดูรายละเอียดเพิ่มเติมได้ในหัวข้อทรัพย์สินที่ใช้ในการประกอบธุรกิจ ข้อ 4.1)

ณ วันที่ 31 มีนาคม 2566 บริษัทย่อยราย บริษัท อัลเทอร์เนทีฟ เอ็นแมท จำกัด ได้รับวงเงินสินเชื่อจากสถาบันการเงินแห่งหนึ่งและมีหลักประกันโดยมีรายละเอียดดังนี้

- วงเงินเลตเตอร์ออฟเครดิต ทรัสต์รีซีท หนังสือค้ำประกันและเงินกู้ยืมระยะสั้นจำนวน 22 ล้านบาท, วงเงินเบิกเกินบัญชีจำนวน 5 ล้านบาท และ วงเงินสัญญาซื้อเงินตราต่างประเทศจำนวน 30 ล้านบาท
- วงเงินสินเชื่อดังกล่าวข้างต้นนี้ค้ำประกันโดยบริษัทใหญ่ (ดูรายละเอียดเพิ่มเติมได้ในหัวข้อทรัพย์สินที่ใช้ในการประกอบธุรกิจ ข้อ 4.1)

ณ วันที่ 31 มีนาคม 2566 บริษัทย่อยรายบริษัท เอ็นเอสซี เม็ททอล จำกัด ได้รับวงเงินสินเชื่อจากสถาบันการเงินหลายแห่งและมีหลักประกันโดยมีรายละเอียดดังนี้

- วงเงินเลตเตอร์ออฟเครดิต ทรัสตรีซีที หนังสือค้ำประกันและเงินกู้ยืมระยะสั้นจำนวน 506 ล้านบาท, วงเงินเบิกเกินบัญชีจำนวน 60 ล้านบาท และ วงเงินสัญญาซื้อเงินตราต่างประเทศจำนวน 516 ล้านบาท
- วงเงินสินเชื่อดังกล่าวข้างต้นนี้ค้ำประกันโดยการจดจำนองหน่วยในอาคารชุด บัญชีเงินฝากประจำ และบริษัทใหญ่ (ดูรายละเอียดเพิ่มเติมได้ในหัวข้อทรัพย์สินที่ใช้ในการประกอบธุรกิจ ข้อ 4.1)

1.3.3 นโยบายการลงทุนในบริษัทย่อยและบริษัทร่วม

ปัจจุบันบริษัทถือหุ้นในบริษัทย่อย 3 บริษัท ซึ่งประกอบธุรกิจเกี่ยวข้องกับธุรกิจหลักของบริษัท ได้แก่ (1) บริษัท ออโต เม็ททอล จำกัด (สัดส่วนร้อยละ 59.99) ประกอบธุรกิจผลิตและจำหน่ายท่อสแตนเลสประเภทท่อไอเสียรถยนต์ และท่อไอเสียรถจักรยานยนต์ (2) บริษัท อัลเทอร์เนทีฟ เอ็นแมท จำกัด (สัดส่วนร้อยละ 99.99) ประกอบธุรกิจจำหน่ายผลิตภัณฑ์โลหะและโลหะ (3) บริษัท เอ็นเอสซี เม็ททอล จำกัด (สัดส่วนร้อยละ 99.98) ประกอบธุรกิจจำหน่ายโลหะและอโลหะ

บริษัทมีนโยบายการลงทุนในบริษัทย่อยและบริษัทร่วมในธุรกิจที่เสริมและธุรกิจที่เกี่ยวข้องกับการดำเนินธุรกิจหลักของบริษัท โดยคำนึงถึงผลตอบแทนที่เหมาะสม แล้วแต่ประเภทของธุรกิจนั้น ๆ สำหรับนโยบายการบริหารงานจะให้ความสำคัญสรรในการดำเนินธุรกิจของบริษัทย่อยและบริษัทร่วม โดยคำนึงถึงผลประโยชน์ของผู้ถือหุ้นโดยรวมเป็นหลัก นอกจากนั้น การที่บริษัทจะพิจารณาส่งตัวแทนของบริษัทเพื่อร่วมเป็นกรรมการหรือร่วมบริหารในบริษัทย่อยและบริษัทร่วมนั้น บริษัทจะพิจารณาเป็นกรณี ๆ ไป

1.4 โครงสร้างเงินทุน

หลักทรัพย์ของบริษัท

ณ วันที่ 31 มีนาคม 2566 บริษัทมีทุนจดทะเบียน 383 ล้านบาท เรียกชำระแล้ว 383 ล้านบาท แบ่งเป็นหุ้นสามัญ 383,000,000 หุ้น มูลค่าหุ้นละ 1 บาท

ผู้ถือหุ้น

บริษัท มีการถือหุ้นตามอัตราส่วนของผู้ถือหุ้นที่ถือ ณ วันที่ 31 มีนาคม 2566 ดังนี้

| | | | | |
|--------------------------|--------|--------|------------------------------------|--------------|
| ผู้ถือหุ้นสัญชาติไทย | ร้อยละ | 99.77 | จำนวนผู้ถือหุ้นรายย่อย(Free float) | 5,352 |
| ผู้ถือหุ้นสัญชาติต่างดาว | ร้อยละ | 0.23 | การถือหุ้นของผู้ถือหุ้นรายย่อย | ร้อยละ 22.60 |
| รวมยอด | | 100.00 | | |

รายชื่อและสัดส่วนการถือหุ้นที่ถือหุ้นสูงสุด 10 รายแรก ของบริษัท ณ วันที่ 31 มีนาคม 2566

| รายชื่อผู้ถือหุ้น | ณ วันที่ 31 มีนาคม 2566 | |
|----------------------------------|----------------------------|---------------------|
| | จำนวนหุ้น | สัดส่วน (ร้อยละ) |
| 1. นายเกษม อัครพงศ์พิศักดิ์ | 110,600,880 | 28.88 |
| 2. นายประเสริฐ อัครพงศ์พิศักดิ์ | 63,359,700 | 16.54 |
| 3. นายอนุชา วัฒนโนภาส | 24,225,900 | 6.33 |
| 4. นายวิชาฤทธิ์ อัครพงศ์พิศักดิ์ | 20,460,760 | 5.34 |
| 5. นายวิษณุพล อัครพงศ์พิศักดิ์ | 20,275,760 | 5.29 |
| 6. นายวิทวัส อัครพงศ์พิศักดิ์ | 15,930,760 | 4.16 |
| 7. นางเย็นจิต นิลผาย | 12,960,760 | 3.38 |
| 8. นายประสาน อัครพงศ์พิศักดิ์ | 7,500,960 | 1.96 |
| รวมกลุ่มอัครพงศ์พิศักดิ์ | 275,315,480 | 71.88 |
| 9. บริษัท ไทยเอ็นวีดีอาร์ จำกัด | 9,828,502 | 2.57 |
| 10. นายธีระธรรม วิริงสีธนกวิน | 6,315,800 | 1.65 |
| รวม | 291,459,782 | 76.10 |

นโยบายการจ่ายเงินปันผล

บริษัทมีนโยบายจ่ายเงินปันผลในอัตราไม่ต่ำกว่าร้อยละ 40 ของกำไรสุทธิหลังหักภาษีเงินได้นิติบุคคล อย่างไรก็ตาม บริษัทอาจกำหนดให้การจ่ายเงินปันผลมีอัตราน้อยกว่าอัตราที่กำหนดข้างต้นได้ หากบริษัทมีความจำเป็นที่จะต้องนำเงินกำไรสุทธิจำนวนดังกล่าวไปใช้เพื่อขยายการดำเนินงานของบริษัท

บริษัทย่อย 3 บริษัท ได้แก่ บริษัท ออโต้ เมททอล จำกัด และบริษัท อัลเทอร์เนทีฟ เอ็นแมท จำกัด (ชื่อเดิม “บริษัท สเตนเลสทางเลือก จำกัด”) และ บริษัท เอ็นเอสซี เมททอล จำกัด (ชื่อเดิม “บริษัท เจ็กเซิงเซียง เมททอล จำกัด”) มีนโยบายจ่ายเงินปันผลในอัตราไม่ต่ำกว่าร้อยละ 40 ของกำไรสุทธิหลังหักภาษีเงินได้นิติบุคคล อย่างไรก็ตาม บริษัทย่อยอาจกำหนดให้การจ่ายเงินปันผลมีอัตราน้อยกว่าอัตราที่กำหนดข้างต้นได้ หากบริษัทย่อยมีความจำเป็นที่จะต้องนำเงินกำไรสุทธิจำนวนดังกล่าวไปใช้เพื่อขยายการดำเนินงานของบริษัทย่อย

ทั้งนี้ ในช่วง 5 ปีที่ผ่านมา บริษัทมีประวัติการจ่ายเงินปันผล ดังนี้

| ผลประกอบการประจำปี | บาท / หุ้น | จำนวนเงิน / บาท |
|--------------------|------------|-----------------|
| ปี 2561 | 0.44 | 168,520,000 |
| ปี 2562 | 0.30 | 114,900,000 |
| ปี 2563 | 0.22 | 84,260,000 |
| ปี 2564 | 0.38 | 145,540,000 |
| ปี 2565 | 0.64 | 245,120,000 |

2. การบริหารจัดการความเสี่ยง

2.1 ความเสี่ยงทางเศรษฐกิจและอุตสาหกรรมไทยในปี 2565 และ 2566

สภาพพัฒนาการเศรษฐกิจและสังคมแห่งชาติได้แถลงตัวเลขผลิตภัณฑ์มวลรวมในประเทศ (GDP) ในไตรมาสที่สี่ ทั้งปี 2565 และแนวโน้มปี 2566 โดยมีรายละเอียด ดังนี้

ปี 2565 เศรษฐกิจไทยขยายตัวร้อยละ 2.6 เติบโตขึ้นจากร้อยละ 1.5 ในปี 2564 ตามการฟื้นตัวของภาคการท่องเที่ยว และการปรับตัวดีขึ้นอย่างต่อเนื่องของอุปสงค์ภายในประเทศทั้งการบริโภคและการลงทุนภาคเอกชน ด้านการใช้จ่าย การอุปโภคบริโภคภาคเอกชนและการลงทุนภาคเอกชนขยายตัวร้อยละ 6.3 และร้อยละ 5.1 เติบโตขึ้นจากร้อยละ 0.6 และร้อยละ 3.0 ในปี 2564 ตามลำดับ การส่งออกบริการกลับมาขยายตัวในเกณฑ์สูงร้อยละ 65.7 เทียบกับการลดลงร้อยละ 19.9 ในปีก่อนหน้า ขณะที่การส่งออกสินค้าขยายตัวร้อยละ 1.3 ชะลอตัวลงจากร้อยละ 15.3 ในปี 2564 ส่วนการลงทุนภาครัฐลดลงร้อยละ 4.9 ด้านการผลิตสาขาที่แพคเกจและบริการด้านอาหารกลับมาขยายตัวร้อยละ 39.3 ปรับตัวดีขึ้นจากการลดลงร้อยละ 15.0 ของปีก่อนหน้า สาขาการขนส่งและสถานที่เก็บสินค้าเพิ่มขึ้นร้อยละ 7.1 ปรับตัวดีขึ้นจากการลดลงร้อยละ 2.8 ในปี 2564 และสาขาการขนส่งและการขายปลีกเพิ่มขึ้นร้อยละ 3.1 เติบโตขึ้นจากการขยายตัวร้อยละ 1.7 ในปี 2564 ส่วนสาขาเกษตรกรรม การป่าไม้ และการประมงขยายตัวร้อยละ 2.5 เติบโตขึ้นจากการขยายตัวร้อยละ 2.3 ในปี 2564 ขณะที่สาขาการผลิตสินค้าอุตสาหกรรมขยายตัวร้อยละ 0.4 ชะลอตัวลงจากการขยายตัวร้อยละ 4.7 ในปี 2564 และสาขาการก่อสร้างลดลงร้อยละ 2.7 รวมทั้งปี 2565 ผลิตภัณฑ์มวลรวมในประเทศ (GDP) อยู่ที่ 17.4 ล้านล้านบาท (4.95 แสนล้านดอลลาร์ สหรัฐ) เพิ่มขึ้นจาก 16.2 ล้านล้านบาท (5.05 แสนล้านดอลลาร์ สหรัฐ) ในปี 2564 และผลิตภัณฑ์มวลรวมในประเทศต่อหัวของคนไทยเฉลี่ยอยู่ที่ 248,635.3 บาทต่อคนต่อปี (7,089.7 ดอลลาร์ สหรัฐ ต่อคนต่อปี) เพิ่มขึ้นจาก 231,986.1 บาทต่อคนต่อปี (7,254.1 ดอลลาร์ สหรัฐ ต่อคนต่อปี) ในปี 2564 สำหรับเสถียรภาพทางเศรษฐกิจ อัตราเงินเฟ้ออยู่ที่ร้อยละ 6.1 และดุลบัญชีเดินสะพัดขาดดุลร้อยละ 3.4 ของ GDP

แนวโน้มเศรษฐกิจไทยในปี 2566 คาดว่าจะขยายตัวในช่วงร้อยละ 2.7 – 3.7 (ค่ากลางของการประมาณการอยู่ที่ร้อยละ 3.2) โดยมีปัจจัยสนับสนุนที่สำคัญจาก (1) การฟื้นตัวของภาคการท่องเที่ยว (2) การขยายตัวของการลงทุนทั้งภาคเอกชนและภาครัฐ (3) การขยายตัวในเกณฑ์ดีต่อเนื่องของการอุปโภคบริโภคภาคเอกชน และ (4) การขยายตัวในเกณฑ์ดีของภาคเกษตร ทั้งนี้ คาดว่าการอุปโภคบริโภคภาคเอกชนจะขยายตัวร้อยละ 3.2 ส่วนการลงทุนภาคเอกชนและการลงทุนภาครัฐขยายตัวร้อยละ 2.1 และร้อยละ 2.7 ตามลำดับ และมูลค่าการส่งออกสินค้าในรูปดอลลาร์ สหรัฐ ลดลงร้อยละ 1.6 อัตราเงินเฟ้อทั่วไปเฉลี่ยอยู่ในช่วงร้อยละ 2.5 – 3.5 และดุลบัญชีเดินสะพัดเกินดุลร้อยละ 1.5 ของ GDP

บริษัทและบริษัทย่อยมีนโยบายให้ความสำคัญกับการติดตามภาวะเศรษฐกิจและผลกระทบต่าง ๆ ที่อาจเกิดขึ้นอย่างใกล้ชิด ทั้งนี้ บริษัทและบริษัทย่อยเน้นกระจายความเสี่ยงในการทำธุรกิจให้ครอบคลุมอุตสาหกรรมต่าง ๆ ในประเทศเพื่อลดผลกระทบจากการพึ่งพิงอุตสาหกรรมใดที่มากเกินไป

2.2 ความเสี่ยงจากการผันผวนของค่าเงินบาท

ในปี 2565 ต่อเนื่องมาถึง ปี 2566 ค่าเงินบาทโดยรวมในปี 2565 มีหลายปัจจัยจะเริ่มเป็นไปตามคาดการณ์ แต่ก็เกิดเหตุไม่คาดคิด ซึ่งส่งผลให้เกิดทุกสมมติฐานของเราเปลี่ยนไปโดยสิ้นเชิง คือ สงครามรัสเซีย-ยูเครน ที่ประทุขึ้นในช่วงปลายเดือน

ภูมิภาคพันธ์ ส่งผลให้ ราคาสินค้าโภคภัณฑ์ทั้งในส่วนของราคาสินค้าพลังงาน ราคาสินค้าเกษตรและอาหาร พุ่งสูงขึ้นต่อเนื่อง นอกจากนี้ ผลกระทบของสงคราม รวมถึง การระบาดของ COVID-19 ในช่วงต้นปีในจีน ก็ยิ่งทำให้ปัญหา Global Supply Chain ตึงเครียดมากขึ้น ดังจะเห็นได้จากการที่ค่าขนส่ง ค่าระวางเรือปรับตัวสูงขึ้นและทรงตัวในระดับสูงในรอบหลายปี ซึ่งผลกระทบจากการปรับตัวขึ้นของราคาสินค้าโภคภัณฑ์ รวมถึงปัญหา Global Supply Chain ได้ทำให้อัตราเงินเฟ้อเร่งตัวขึ้นอย่างต่อเนื่อง อาทิ อัตราเงินเฟ้อ CPI ของสหรัฐฯ เ่งขึ้นจากแถว 7% ไปสูงสุดสูงสุดในช่วงกลางปี 2565 ที่ 9.5% และจากภาพเงินเฟ้อเร่งตัวขึ้นรุนแรง บรรดาธนาคารกลางส่วนใหญ่ โดยเฉพาะเฟด จึงได้ตัดสินใจเร่งขึ้นดอกเบี้ยนโยบายเพื่อคุมปัญหาเงินเฟ้อ โดยเฟดได้เร่งขึ้นดอกเบี้ยทุกการประชุม จนทำให้อัตราดอกเบี้ยนโยบายของเฟดพุ่งขึ้นสู่ระดับ 4.25%-4.50%

การเปลี่ยนแปลงรุนแรงและมีความผันผวนสูงขึ้นอย่างมีนัยสำคัญ โดยในช่วงปีนี้ ค่าเงินบาทปรับอ่อนค่ามากที่สุดในเดือนตุลาคม แต่ก็กลับปรับแข็งค่าขึ้นอีกถึงปัจจุบัน แนวโน้มค่าเงินบาทในปี 2566 โดยมี 3 ปัจจัยหลักจาก 1)เศรษฐกิจไทย 2)นักลงทุนต่างชาติ 3) ตลาดการเงินของสหรัฐอเมริกา โดยในส่วนปัจจัยพื้นฐานเศรษฐกิจ มี 2 ส่วนหลัก คือ ดุลการค้า (Trade Balance) กับ ดุลการบริการ (Services Balance) คาดว่า Global Supply Chain ที่คลี่คลายลงมากขึ้น จนทำให้ระดับค่าขนส่งและค่าระวางเรือปรับตัวลงมาพอสมควร รวมถึงการฟื้นตัวต่อเนื่องของภาคการท่องเที่ยว ส่วนดุลการค้าของไทยอาจเผชิญความเสี่ยงจากแนวโน้มเศรษฐกิจหลัก อาทิ สหรัฐฯ หรือ ยุโรป เข้าสู่ภาวะถดถอย กดดันให้ ยอดการส่งออก (Exports) ของไทยอาจขยายตัวต่ำ เงินเฟ้อที่น่าจะทรงตัวในระดับสูงต่อเนื่องในสหรัฐฯ อีกทั้งนโยบายการเงินของบรรดาธนาคารกลางหลัก โดยเฉพาะเฟด ก็อาจผ่อนคลายน้อยลงหรือมีการลดดอกเบี้ยนโยบายลงได้ หากเศรษฐกิจสหรัฐฯ เข้าสู่ภาวะถดถอย นอกจากนี้ในฝั่งเอเชีย เศรษฐกิจจีนก็จะกลับมาฟื้นตัวได้ดีขึ้นชัดเจนในช่วงครึ่งหลังปีหน้า ตามการผ่อนคลายนโยบาย Zero COVID ของทางการจีนที่น่าจะเกิดขึ้น รวมไปถึงภาวะเศรษฐกิจไทยแนวโน้มการฟื้นตัวนั้น ในปี 2566 อาจเผชิญความท้าทายมากขึ้น ไม่ว่าจะเป็นแนวโน้มเศรษฐกิจหลักเสี่ยงเข้าสู่ภาวะเศรษฐกิจถดถอยหรือความไม่แน่นอนของการเมืองในประเทศ ยังคงมีปัญหาค่าเงินบาทไม่แน่นอนในเรื่องของการฟื้นตัว ดังนั้นทิศทางของค่าเงินบาทเองก็ยังไม่ชัดเจนมากนัก

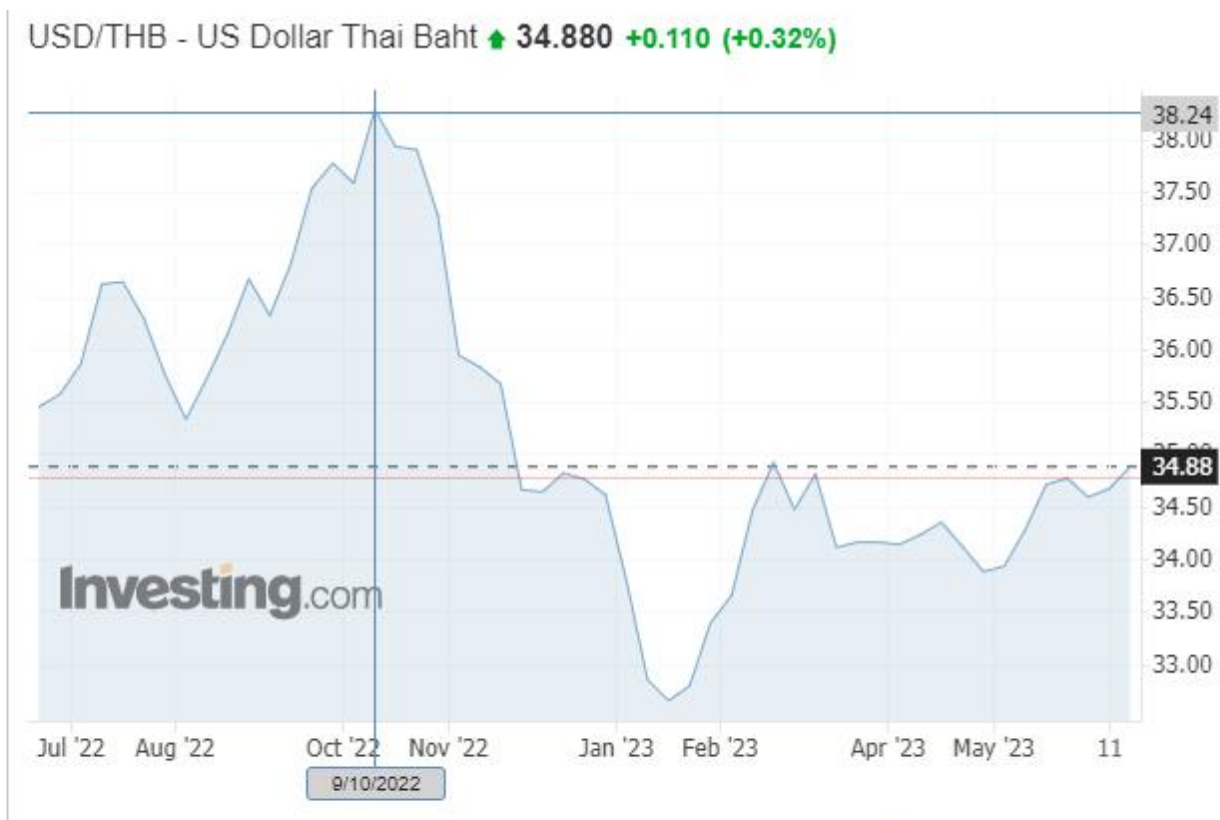

อย่างไรก็ตาม การอ่อนค่าของค่าเงินบาทสามารถบริหารจัดการเพื่อป้องกันได้ ซึ่งบริษัทได้มีการติดตามผลกระทบในเรื่องดังกล่าวอย่างสม่ำเสมอ โดยบริษัทและบริษัทย่อยซึ่งเป็นผู้นำเข้าวัตถุดิบบางส่วนจากต่างประเทศได้เพิ่มสัดส่วนการซื้อภายในประเทศให้มากขึ้น รวมถึงการซื้อด้วยเงินสกุลอื่น ๆ ที่ค่าเงินมีความผันผวนน้อย พร้อมทั้งทำการป้องกันความเสี่ยงจากอัตราแลกเปลี่ยนในการนำเข้าวัตถุดิบจากต่างประเทศเป็นเงินสกุลดอลลาร์โดยการทำสัญญาซื้อขายเงินตราต่างประเทศล่วงหน้า

2.3 ความเสี่ยงจากการผันผวนของราคาตลาดโลกของนิเกิล ทองแดง และ อลูมิเนียม

สแตนเลส ทองแดง และ อลูมิเนียม เป็นวัตถุดิบและสินค้าหลักที่มีอัตราหมุนเวียนในปริมาณมากของบริษัทและบริษัทย่อย ซึ่งการเคลื่อนไหวของราคาในประเทศจะมีการเปลี่ยนแปลงตามราคาตลาดโลกซึ่งกำหนดโดยอุปสงค์และอุปทานของผู้ผลิตและผู้ใช้โลหะดังกล่าวทั่วโลก ในกรณีของสแตนเลสจะมีส่วนผสมที่สำคัญคือ โครเมียม นิเกิล และคาร์บอน ดังนั้นราคาของนิเกิลซึ่งเป็นส่วนประกอบหลักนั้นจะมีส่วนสำคัญที่ทำให้ราคาของสแตนเลสผันแปร



อย่างไรก็ตาม บริษัทมีการติดตามราคาอย่างใกล้ชิดเพื่อประเมินสถานการณ์และแนวโน้มของราคาเพื่อนำมาประกอบการพิจารณาตัดสินใจในการสั่งซื้อและจัดจำหน่าย โดยการบริหารจัดการวัตถุดิบที่หลากหลายจากหลายแหล่งสินค้าและควบคุมระดับราคาของสินค้าคงคลังให้มีความเหมาะสมและรวดเร็วสอดคล้องกับราคาตลาดโลก ทั้งนี้เพื่อลดผลกระทบจากความผันผวนด้านราคาของวัตถุดิบที่อาจส่งผลกระทบต่อวัตถุดิบและสินค้าคงคลัง

2.4 ความเสี่ยงจากการพึ่งพิงผู้ผลิตและจัดจำหน่ายวัตถุดิบหลัก

วัตถุดิบหลักของบริษัท คือ ม้วนเหล็กกล้าไร้สนิมรีดเย็น (cold rolled stainless steel coil) ทองแดง อลูมิเนียม เหล็กเคลือบสังกะสี และ เหล็กชุบสังกะสี ซึ่งบริษัทจัดหาวัตถุดิบจากผู้ผลิตในประเทศซึ่งมีเพียงรายเดียวหรือน้อยรายในบางวัตถุดิบ ซึ่ง

ทำให้มีความเสี่ยงในการจัดหาวัตถุดิบหลักเนื่องจากการพึ่งพิงผู้ผลิตในประเทศ บริษัทสั่งซื้อวัตถุดิบเหล็กกล้าไร้สนิมรีดเย็นที่ผลิตโดยผู้ผลิตในประเทศเพียงที่สำคัญ ได้แก่ บริษัท โพลโค-ไทยเน็คซ์ จำกัด (มหาชน) จากการที่มีผู้ผลิตเหล็กกล้าไร้สนิมรีดเย็นรายใหญ่ในประเทศเพียงรายเดียว และ กฎหมาย Anti-Dumping Law ทำให้การจัดหาวัตถุดิบเหล็กกล้าไร้สนิมรีดเย็นจากหลายประเทศในเอเชียมีต้นทุนวัตถุดิบที่จัดหาสูงกว่าการจัดหาภายในประเทศ นอกจากนี้การจัดหาเหล็กกล้าไร้สนิมรีดเย็นจากต่างประเทศจะต้องใช้เวลาในการขนส่ง ทำให้บริษัทมีความเสี่ยงจากการขาดแคลนวัตถุดิบในกรณีที่ผู้ผลิตรายใหญ่ในประเทศดังกล่าวไม่สามารถจัดส่งวัตถุดิบให้กับบริษัทได้ตามกำหนด และบริษัทไม่สามารถจัดหาวัตถุดิบจากแหล่งอื่นเข้ามาทดแทนได้ทันแผนการผลิตและแปรรูปสินค้าตามที่ได้รับคำสั่งซื้อสินค้าจากลูกค้า

อย่างไรก็ตาม บริษัทได้มีการวางแผนการสั่งซื้อวัตถุดิบล่วงหน้าโดยนำระบบการจัดการห่วงโซ่อุปทาน หรือ Supply Chain Management มาใช้ ทำให้มีการประมาณการยอดการสั่งซื้อวัตถุดิบหลักต่าง ๆ ล่วงหน้าได้อย่างมีประสิทธิภาพและจากการดำเนินงานของบริษัทในอดีตที่ผ่านมา บริษัทยังไม่เคยประสบปัญหาขาดแคลนวัตถุดิบ ประกอบกับบริษัทสั่งซื้อวัตถุดิบจากผู้ผลิตต่างๆเป็นเวลานานและมีความสัมพันธ์ที่ดีกับผู้ผลิตดังกล่าว และนอกจากนี้บริษัทก็ยังสามารถในการนำเข้าจากผู้ผลิตหลักต่าง ๆ ในต่างประเทศ

2.5 ความเสี่ยงเกี่ยวกับการย้ายฐานการผลิตของลูกค้าซึ่งเป็นผู้ประกอบการในอุตสาหกรรมต่าง ๆ

ผลิตภัณฑ์สแตนเลสของบริษัทและบริษัทย่อยจำหน่ายแก่ลูกค้าในประเทศโดยลูกค้าดังกล่าวส่วนใหญ่เป็นผู้ประกอบการจากต่างประเทศที่มาตั้งโรงงานในประเทศไทย ซึ่งเป็นผู้ประกอบการในอุตสาหกรรมต่าง ๆ เช่น อุตสาหกรรมเครื่องใช้ไฟฟ้า อุตสาหกรรมก่อสร้าง อุตสาหกรรมคอมพิวเตอร์ อุตสาหกรรมยานยนต์ เป็นต้น โดยใน 1 ในงวดปีบัญชี 2565 บริษัทและบริษัทย่อยมียอดขายและบริการในประเทศจำนวน 2,761 ล้านบาท และในงวดปีบัญชี 2566 บริษัทและบริษัทย่อยมียอดขายและบริการในประเทศจำนวน 2,791 ล้านบาท บริษัทและบริษัทย่อยมีความเสี่ยงเกี่ยวกับการย้ายฐานการผลิตของลูกค้าซึ่งเป็นผู้ประกอบการในอุตสาหกรรมต่าง ๆ ไปยังประเทศอื่น ๆ อันอาจส่งผลกระทบต่อยอดขายและบริการของบริษัทและบริษัทย่อย

อย่างไรก็ตาม ประเทศไทยยังมีความได้เปรียบเชิงเปรียบเทียบเนื่องจากมีทรัพยากรที่พร้อมทั้งในด้านวัตถุดิบและกำลังคน สาธารณูปโภคพื้นฐาน มีนโยบายส่งเสริมการลงทุนที่ดีและเอื้อต่อการลงทุน โดยภาพรวมรัฐบาลไทยให้การส่งเสริมผู้ประกอบการใช้ประเทศไทยเป็นฐานการลงทุนการวิจัยและพัฒนา และการจัดตั้งอุตสาหกรรมที่มีศักยภาพในอนาคต โดยให้สิทธิประโยชน์ในหลากหลายรูปแบบเป็นกรณีพิเศษ ซึ่งประกอบด้วย สิทธิประโยชน์ทางด้านภาษีและสิทธิประโยชน์ทางการเงิน

ทั้งนี้สำนักงานคณะกรรมการส่งเสริมการลงทุน หรือบีโอไอเปิดเผยการลงทุนในปี 2565 ที่ผ่านมา มีค่าขอรับการส่งเสริมการลงทุน จำนวน 2,19 โครงการ เพิ่มขึ้นร้อยละ 41 และมูลค่าลงทุนรวม 664,630 ล้านบาท เพิ่มขึ้น ร้อยละ 39 เมื่อเทียบกับช่วงเดียวกันของปีก่อน นับว่าเป็นมูลค่าที่สูงที่สุดนับตั้งแต่เกิดสถานการณ์โควิด นอกจากนี้ การออกบัตรส่งเสริม ซึ่งเป็นขั้นที่ใกล้จะลงทุนจริงมากที่สุด ก็มีแนวโน้มที่ดี ในปี 2565 มีโครงการที่ออกบัตรส่งเสริมทั้งสิ้น 1,490 โครงการ เพิ่มขึ้นร้อยละ 9 และมีมูลค่าเงินลงทุน 489,090 ล้านบาท เพิ่มขึ้นร้อยละ 21 เป็นสัญญาณที่ดีว่า ในระยะ 1-2 ปีข้างหน้า จะมีการลงทุนจริงที่มากยิ่งขึ้น

สำหรับกลุ่มอุตสาหกรรมเป้าหมายซึ่งเป็นกลไกขับเคลื่อนเศรษฐกิจ มีมูลค่าลงทุนทั้งสิ้น 468,668 ล้านบาท คิดเป็นร้อยละ 71 ของมูลค่าการขอรับการส่งเสริมทั้งสิ้น โดย 5 อันดับแรก ได้แก่ 1) เครื่องใช้ไฟฟ้า และอิเล็กทรอนิกส์ มูลค่าลงทุน 129,475 ล้านบาท 2) อุตสาหกรรมยานยนต์ และชิ้นส่วน มูลค่าลงทุน 105,371 ล้านบาท 3) การเกษตร และแปรรูปอาหาร มูลค่า

ลงทุน 81,731 ล้านบาท 4) อุตสาหกรรมปิโตรเคมีและเคมีภัณฑ์ มูลค่าลงทุน 59,762 ล้านบาท 5) อุตสาหกรรมดิจิทัล มูลค่าลงทุน 49,458 ล้านบาท ทั้งนี้จึงเป็นโอกาสของบริษัทและบริษัทย่อยในการหาลูกค้าใหม่ ๆ และรักษาสถานลูกค้าเดิม โดยเฉพาะกลุ่มเครื่องใช้ไฟฟ้าและยานยนต์ซึ่งเป็นอุตสาหกรรมที่บริษัทดำเนินธุรกิจอยู่

ในส่วนของลูกค้าเก่าหากลูกค้าจะย้ายฐานการผลิตจะต้องมีการวางแผนล่วงหน้าเป็นระยะเวลานาน บริษัทและบริษัทย่อยจะทราบล่วงหน้าซึ่งจะทำให้สามารถวางแผนปรับเปลี่ยนการผลิตได้ โดยบริษัทและบริษัทย่อยได้มีการติดตามนโยบายการลงทุนของลูกค้าซึ่งเป็นผู้ประกอบการในอุตสาหกรรมต่าง ๆ อย่างต่อเนื่องเพื่อนำข้อมูลดังกล่าวมาใช้ในการวางแผนนโยบายการค้าเงินธุรกิจและวางแผนการผลิตเพื่อรองรับความเปลี่ยนแปลงต่าง ๆ ขณะเดียวกัน บริษัทและบริษัทย่อยมีความหลากหลายในการกระจายธุรกิจเข้าสู่อุตสาหกรรมหลักต่าง ๆ ของประเทศเพื่อลดความเสี่ยงต่อการพึ่งพิงอุตสาหกรรมใดอุตสาหกรรมหนึ่งในประเทศ โดยเฉพาะ นอกจากนี้ยังได้บริการลูกค้าด้วยการจัดหาวัตถุดิบคุณภาพในเกรดต่าง ๆ ที่หลากหลาย รวมไปถึงการแปรรูปเพื่อเพิ่มมูลค่าในด้วยกระบวนการผลิตที่มีคุณภาพ เช่น บริษัทย่อยรายบริษัท ออโต้ เม็ททอล จำกัด ได้กระจายความเสี่ยงโดยการจำหน่ายสินค้าประเภทท่อสแตนเลส ประเภทท่อไอเสีย ไปยังอุตสาหกรรมรถยนต์ และอุตสาหกรรมรถจักรยานยนต์ บริษัทย่อยรายบริษัท อัลเทอร์เนทีฟ เอ็นแมท จำกัด ซึ่งเป็นผู้จำหน่ายอลูมิเนียมในอุตสาหกรรมการต่อเรือ และ งานก่อสร้าง รวมทั้งบริษัทย่อยรายบริษัท เอ็นเอสซี เม็ททอล จำกัด เป็นตัวแทนจำหน่าย ทองแดง ทองเหลือง สแตนเลส และ อลูมิเนียม ให้กับผู้ประกอบการในอุตสาหกรรมก่อสร้าง อุตสาหกรรมอิเล็กทรอนิกส์ อุตสาหกรรมยานยนต์ และ อุตสาหกรรมเครื่องใช้ไฟฟ้า

2.6 ความเสี่ยงเกี่ยวกับการเข้ามาของคู่แข่งรายใหม่

ปัจจุบันการประกอบธุรกิจของบริษัทในด้านการแปรรูปสแตนเลส ได้แก่ การจัดหา แปรรูป ผลิตและจำหน่ายผลิตภัณฑ์สแตนเลส มีผู้ประกอบการในประเทศที่ทำธุรกิจใกล้เคียงกับบริษัทประมาณ 2-3 ราย นอกจากนี้บริษัทย่อยรายบริษัท ออโต้ เม็ททอล จำกัด ประกอบธุรกิจผลิตและจำหน่ายท่อสแตนเลสประเภทท่อไอเสียสำหรับอุตสาหกรรมยานยนต์ที่ใช้เครื่องจักรเทคโนโลยี FFX ของประเทศญี่ปุ่นเป็นรายแรกในเอเชียตะวันออกเฉียงใต้ บริษัทและบริษัทย่อยมีความเสี่ยงจากการเข้ามาของคู่แข่งรายใหม่ ซึ่งอาจส่งผลกระทบต่อยอดขายและส่วนแบ่งตลาดของบริษัทและบริษัทย่อย

อย่างไรก็ตาม การประกอบธุรกิจของบริษัทและบริษัทย่อยต้องอาศัยปัจจัยต่าง ๆ เกื้อหนุน ประกอบด้วย

- (1) ความเชี่ยวชาญเฉพาะด้าน และประสบการณ์ยาวนานในการพัฒนาผลิตภัณฑ์ที่มีคุณภาพและตรงกับความต้องการของลูกค้ากลุ่มเป้าหมายซึ่งเป็นผู้ประกอบการในอุตสาหกรรมต่าง ๆ ดังจะเห็นได้จากประสบการณ์การประกอบธุรกิจของบริษัทเป็นระยะเวลากว่า 30 ปี
- (2) ต้องอาศัยบุคลากรที่มีความรู้ ความเชี่ยวชาญ เข้าใจในความต้องการของตลาดที่เปลี่ยนแปลง และประสบการณ์สูงในการประกอบธุรกิจ
- (3) ต้องอาศัยความสัมพันธ์ในการทำธุรกิจที่ดีและต่อเนื่องกับผู้ผลิต และ ผู้จำหน่ายวัตถุดิบและลูกค้ากลุ่มเป้าหมาย
- (4) การประกอบธุรกิจของบริษัทและบริษัทย่อยต้องใช้เครื่องมือเครื่องจักรและการผลิตที่มีประสิทธิภาพ จึงต้องมีการบำรุงรักษาเครื่องจักรให้อยู่ในสภาพพร้อมใช้งานได้ตลอดเวลา และควบคุมมาตรฐานการปฏิบัติงานในส่วนของผลิต เพื่อให้ได้สินค้าที่มีคุณภาพและบริการที่รวดเร็ว

(5) บริษัท และ บริษัทย่อยผลิตและจำหน่ายผลิตภัณฑ์ทั้งโลหะและอโลหะที่หลากหลายทั้งในแง่วัตถุดิบต่าง ๆ ชนิด และขนาดต่าง ๆ จึงทำให้บริษัทและบริษัทย่อยสามารถบริหารจัดการวางแผนวัตถุดิบและการผลิตโดยมีคุณภาพและมีต้นทุนที่สามารถแข่งขันได้อย่างมีประสิทธิภาพ

(6) บริษัท และบริษัทย่อย ยังได้รับการสนับสนุนทางด้านเทคนิคในการผลิตและการตลาดเพื่อสร้างความมั่นใจในด้านคุณภาพ และการขยายผลิตภัณฑ์ใหม่ ๆ เพื่อเพิ่มฐานลูกค้าของบริษัทได้กว้างขวางมากขึ้น จากผู้ร่วมลงทุนในบริษัทย่อย คือ Mory Industries Inc. ประเทศญี่ปุ่น

จากปัจจัยดังกล่าวข้างต้นส่งผลให้บริษัทและบริษัทย่อยมีความพร้อมและความสามารถในการแข่งขันที่เหนือกว่าผู้ประกอบการรายใหม่

2.7 ความเสี่ยงเฉพาะของกิจการ

บริษัทและบริษัทย่อยประกอบธุรกิจหลักในด้านการแปรรูปผลิตภัณฑ์สแตนเลสผิวน้อยอย่างครบวงจรและมีบริษัทย่อยรายหนึ่งเป็นตัวแทนจัดจำหน่าย ทองแดง ทองเหลือง อลูมิเนียม สินทรัพย์ที่สำคัญของบริษัทและบริษัทย่อย คือ สิ้นค้าคงเหลือ ณ วันที่ 31 มีนาคม 2566 บริษัทและบริษัทย่อยมีสิ้นค้าคงเหลือสุทธิจำนวน 632.73 ล้านบาท (คิดเป็นสัดส่วนร้อยละ 30.62 ของสินทรัพย์รวม) บริษัทจึงมีความเสี่ยงจากสิ้นค้าคงเหลือดังกล่าวหากไม่มีการหมุนเวียนในระดับที่เหมาะสมหรือมีสินค้าที่ไม่สามารถจำหน่ายได้ปกติ

นอกจากนี้บริษัทและบริษัทย่อยมีลูกหนี้คงค้างสุทธิจำนวน 606.36 ล้านบาท (คิดเป็นสัดส่วนร้อยละ 29.34 ของสินทรัพย์รวม) บริษัทจึงมีความเสี่ยงหากลูกหนี้การค้างไม่สามารถชำระหนี้ได้ตามกำหนด ซึ่งอาจจะส่งผลกระทบต่อสภาพคล่องและฐานะการเงินของบริษัทและบริษัทย่อย

อย่างไรก็ตาม ในส่วนของสิ้นค่านั้นบริษัทและบริษัทย่อยได้นำระบบการจัดการห่วงโซ่อุปทาน (Supply Chain Management) มาใช้ และได้พัฒนาระบบดังกล่าวอย่างต่อเนื่องเพื่อให้สามารถสั่งซื้อวัตถุดิบได้ในปริมาณที่ต้องการใช้ ผลิตสินค้าได้ตรงกับความต้องการ และส่งมอบสินค้าได้ตามกำหนดเวลาที่ลูกค้าต้องการ ซึ่งทำให้บริษัทและบริษัทย่อยมีการบริหารต้นทุนและการบริหารจัดการสิ้นค้าคงคลังที่มีประสิทธิภาพและรักษาระดับการหมุนเวียนและสัดส่วนของสิ้นค้าคงคลังต่อสินทรัพย์รวมได้อย่างเหมาะสม จึงส่งผลให้ระยะที่ผ่านมาบริษัทมีต้นทุนเฉลี่ยวัตถุดิบที่สอดคล้องกับราคาตลาดและมีสภาพคล่องทางการเงินที่เหมาะสม และ ในส่วนของลูกหนี้การค้างนั้น บริษัทและบริษัทย่อยได้มีการติดตามดูแลอย่างใกล้ชิดโดยการเข้าพบลูกค้าอย่างสม่ำเสมอและต่อเนื่องเพื่อให้สามารถประเมินข้อมูลในเชิงลึก ในรายที่เห็นว่าอาจจะเกิดปัญหาได้ บริษัทจะเปลี่ยนแปลงเป็นการขายในเงื่อนไขที่ลดระยะเวลาเครดิตลง หรือขายเงินสด หรือ อาจขอหลักประกันต่าง ๆ จากลูกค้าเพิ่มเติมเพื่อบริหารจัดการให้ความเสี่ยงในการผิตนัดชำระหนี้ลดลงไป

3. การขับเคลื่อนธุรกิจเพื่อความยั่งยืน

บริษัท โลหะกิจ เม็ททอล จำกัด (มหาชน) จัดทำรายงานความยั่งยืน เพื่อแสดงถึงความมุ่งมั่นที่จะดำเนินงานด้านความยั่งยืนที่สร้างคุณค่าให้กับสังคมและสิ่งแวดล้อม ควบคู่ไปกับการดำเนินธุรกิจอย่างมีคุณธรรม จริยธรรม โดยรายงานผลกระทบในทุกมิติทั้งด้านเศรษฐกิจ สังคม สิ่งแวดล้อม ภายใต้การกำกับดูแลกิจการที่ดีของบริษัท รายงานฉบับนี้ได้แสดงผลการดำเนินงานครอบคลุมทุกกระบวนการดำเนินงานของบริษัท โดยมีระยะเวลาตั้งแต่วันที่ 1 เมษายน 2565 ถึงวันที่ 31 มีนาคม 2566

1. นโยบายและภาพรวม

ด้วยคณะกรรมการบริษัทได้มีนโยบายให้การดำเนินธุรกิจของบริษัทและบริษัททยอยเป็นไปด้วยความรับผิดชอบต่อสังคม สิ่งแวดล้อม และกลุ่มของผู้ที่มีส่วนได้เสีย (Stakeholders) ตามหลักการ 8 ข้อ ที่ได้ปฏิบัติอยู่ในกระบวนการทำงานของหลักกิจการเพื่อนำไปสู่ความยั่งยืนในการดำเนินธุรกิจ

1. การประกอบกิจการด้วยความเป็นธรรม
2. การต่อต้านการทุจริตคอร์รัปชัน
3. การเคารพสิทธิมนุษยชน
4. การปฏิบัติต่อแรงงานอย่างเป็นธรรม
5. ความรับผิดชอบต่อผู้บริโภค
6. การดูแลรักษาสิ่งแวดล้อม
7. การร่วมพัฒนาชุมชนหรือสังคม
8. การมีนวัตกรรมและเผยแพร่นวัตกรรมซึ่งได้จากการดำเนินงานที่มีความรับผิดชอบต่อสังคม สิ่งแวดล้อม และผู้มีส่วนได้เสีย

นอกเหนือจากการดำเนินธุรกิจอย่างมีจริยธรรม อันเป็นหลักการสำคัญที่บริษัทฯ ได้ปลูกฝังให้แก่พนักงาน จนกลายเป็นวัฒนธรรมองค์กรที่ชัดเจนของบริษัทฯ แล้ว บริษัทฯ ยังได้ตั้งปณิธานในการแสดงความรับผิดชอบต่อสังคม โดยดำเนินโครงการสาธารณประโยชน์ต่าง ๆ อย่างต่อเนื่องเป็นรูปธรรม เพื่อมุ่งสร้างจิตสำนึกในการเป็นผู้ให้และเกื้อกูลสังคม ด้วยการเปิดโอกาสให้พนักงานทุกคนได้เข้าร่วมกิจกรรมเพื่อสาธารณประโยชน์ต่าง ๆ กิจกรรมเพื่อสังคมแต่ละโครงการ มีการตั้งคณะทำงานในการรับผิดชอบต่อและปฏิบัติการ เพื่อให้บรรลุวัตถุประสงค์ที่วางไว้ ตามนโยบายการดำเนินงานที่มุ่งเน้นการสร้างคุณค่าที่ยั่งยืนแก่ชุมชนและสังคม

2.การจัดการด้านความยั่งยืนในมิติเศรษฐกิจ

นโยบายและแนวปฏิบัติด้านเศรษฐกิจ

บริษัทฯ มุ่งมั่นในการพัฒนาด้านผลิตภัณฑ์และบริการที่ดี โดยสนับสนุนการสร้างนวัตกรรม เพื่อตอบสนองและสร้างความพึงพอใจให้แก่ลูกค้า และดำเนินธุรกิจภายใต้การกำกับดูแลกิจการที่ดี โปร่งใส ตรวจสอบได้ มีความรับผิดชอบต่อผู้ประกอบการ บริหารความเสี่ยงในระดับที่เหมาะสม และตระหนักถึงการสร้างมูลค่าขององค์กรในระยะยาว รวมทั้งมีการพัฒนาปรับปรุงกระบวนการบริหารงานให้มีประสิทธิภาพสูงสุด เพื่อสร้างผลตอบแทนที่ดี และคำนึงถึงการแบ่งปันผลตอบแทนไปสู่ผู้มีส่วนได้เสียทุกกลุ่ม

บริษัทฯ ได้ศึกษาและวางแผนหาแนวความคิดในการจัดหานวัตกรรมใหม่ ๆ เพื่อมาดำเนินงานของบริษัท ให้มีประสิทธิภาพสูงสุด ภายใต้กระบวนการควบคุมที่ดี และมุ่งส่งเสริมพร้อมพัฒนาธุรกิจ ของบริษัทฯ

นวัตกรรมในกระบวนการผลิตเพื่อความยั่งยืน

ถึงแม้สถานการณ์การแพร่ระบาดของ Covid-19 ส่งผลกระทบต่อระบบเศรษฐกิจเป็นอย่างมาก แต่ทางบริษัทก็ยังคงสนับสนุนส่งเสริมให้องค์กรเกิดความเป็นนวัตกรรมต่อจากปีที่ผ่านมาอย่างต่อเนื่อง ในปี 2565 บริษัทได้ดำเนินกิจกรรมต่างๆ ร่วมกับหน่วยงานภายใน และยังมีโครงการต่างๆ ที่เกี่ยวกับนวัตกรรมกับหน่วยงานภายนอก เพื่อช่วยยกระดับการพัฒนาองค์กรให้มีนวัตกรรมที่ทำให้เกิดก้าวหน้าขึ้นไปอย่างต่อเนื่อง ซึ่งพยายามจะมุ่งเน้นโดยเฉพาะอย่างยิ่งนวัตกรรมในกระบวนการผลิต และหน่วยงานฝ่ายผลิตของโรงงาน เพื่อยกระดับความสามารถในการแข่งขันอันเกิดมาจากต้นทุนที่เหมาะสม ตามสภาวะเศรษฐกิจที่ค่อนข้างตกต่ำ และรักษาความสามารถในการแข่งขันได้ ซึ่งส่งผลต่อความยั่งยืนทางธุรกิจในอนาคตระยะยาว

โครงการและความร่วมมือเพื่อพัฒนานวัตกรรมที่เกิดขึ้นในปี 2563-2565 มีดังนี้

1. โครงการ Smart Machine ที่ได้ติดตั้งระบบ OEE System กับเครื่องจักรหลัก 1 โหลการผลิต ไปแล้ว ซึ่งบริษัทสามารถนำข้อมูลดังกล่าวมาแปลงผลให้เกิดรายงานที่ง่ายต่อการติดตามสถานะของการทำงานของเครื่องจักรเพื่อให้สามารถวิเคราะห์ รวมถึงการดำเนินงานเชิงป้องกัน และเชิงปรับปรุงเพื่อให้เครื่องจักรมีประสิทธิภาพการทำงานที่ดีขึ้น เพื่อให้เป็นการต่อยอดนวัตกรรมในเรื่องนี้ ดังนั้นหลังจากที่ได้นำสิ่งที่ได้เรียนรู้จากเครื่องจักรหลักชุดแรกมาปรับปรุงให้เกิดการวัดผลที่มีความเป็นมาตรฐาน และได้มีการศึกษาเพิ่มเติมเพื่อการประยุกต์ใช้ได้ง่ายยิ่งขึ้น ในปีที่ผ่านมาบริษัทจึงได้มีการขยายผลเรื่องนี้กับเครื่องจักรหลักชุดที่ 2 ด้วยนวัตกรรมใหม่ ที่ใช้วัดผลในรูปแบบที่ใกล้เคียงกัน แต่มีมูลค่าการลงทุนที่ต่ำลง โดยยังสามารถได้ผลลัพธ์ที่ต้องการออกมา ในลักษณะเดียวกัน ทำให้สามารถขยายผลไปได้อีก 4 โหลการผลิต ด้วยมูลค่าการลงทุนที่ต่ำกว่าเดิมค่อนข้างมาก

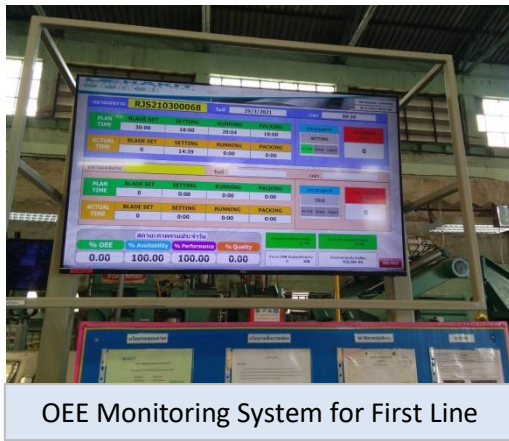

OEE Monitoring System for First Line

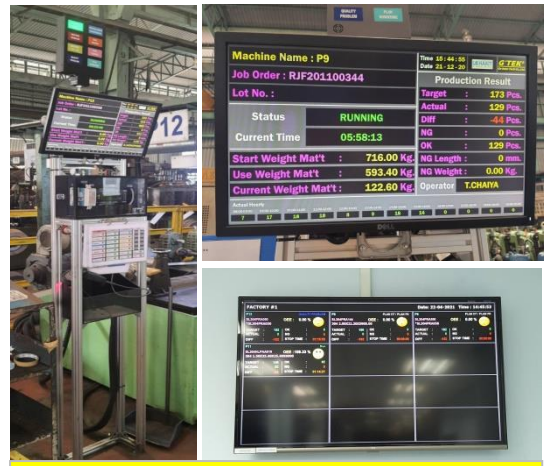

New OEE Monitoring System ในปี 2563

2. ได้มีการนำนวัตกรรม QR Code Scanning เข้ามาช่วยในการพัฒนา ซึ่งจะเป็นการช่วยลดค่าใช้จ่ายในด้านต่างๆ ภายในองค์กร เช่น กระดาษ (Paper less), ลดขยะ, ลดการพลังงานไฟฟ้า, การใช้ทรัพยากรบุคคลในการจัดการระบบเอกสาร ซึ่งมีตัวอย่างที่ได้เริ่มดำเนินการไปแล้วในปี 2564 ได้แก่

- แสดงข้อมูลมาตรฐานของระบบ 5ส ภายในบริษัท โดยการสร้าง QR Code แล้วนำไปติดไว้ตามจุดประชาสัมพันธ์ต่างๆ ภายในพื้นที่ของบริษัท เพื่อให้พนักงานในองค์กรใช้โทรศัพท์มือถือถือทำการ Scan QR Code ดังกล่าว เพื่ออ่านข้อมูลออกมา โดยที่ไม่ต้องใช้กระดาษในการถ่ายสำเนาออกมา เนื่องจากข้อมูลมีปริมาณค่อนข้างมาก เมื่อมีการ Update แต่ละครั้ง ก็จะต้องเสียกระดาษในการทำสำเนาชุดใหม่ออกมาเป็นจำนวนมาก สิ้นเปลืองงบประมาณทั้งกระดาษ หมึกพิมพ์ ค่าไฟฟ้าของเครื่องถ่ายเอกสาร รวมถึงการใช้แรงงานของพนักงานในการทำสำเนาออกมาในแต่ละครั้ง



3. ได้มีแนวคิดในการพัฒนาการจัดการระบบสินค้าคงคลังขึ้นโดยการใช้ Bar Code Scanner ขึ้น โดยได้ปรึกษากับ Supplier ที่เป็นผู้เชี่ยวชาญในด้านนี้เข้ามาทำการศึกษาระบบการทำงานและประสิทธิภาพ ณ ปัจจุบัน แล้ว นำเสนอนวัตกรรมการจัดการในรูปแบบใหม่ขึ้นมา โดยมีวัตถุประสงค์เพื่อให้การทำงานสะดวก รวดเร็ว ลด ความผิดพลาดด้วยการปฏิบัติงานของคน การใช้กำลังคนที่น้อยลงในอนาคต และเพื่อช่วยยกระดับมาตรฐาน Warehouse Management System (WMS) ให้เทียบเคียงองค์กร

ระดับสากล ซึ่งการดำเนินการโครงการนี้ยังคงอยู่ในขั้นตอนของการศึกษาข้อมูลของ Supplier ในการนำเสนอรายละเอียดพร้อมงบประมาณต่างๆ เพื่อใช้ประกอบการพิจารณาลงทุนโดยผู้บริหารของบริษัทในลำดับต่อไป

4. ได้นำโปรแกรม Power BI มาใช้งานในองค์กร เพื่อช่วยในการวิเคราะห์ข้อมูลต่างๆ และง่ายต่อการนำข้อมูลไปใช้งาน Power BI คือแอปพลิเคชันใช้งานบนคอมพิวเตอร์ เพื่อช่วยให้การเชื่อมต่อ แปลง และแสดงข้อมูลด้วย Power BI สามารถเชื่อมต่อกับหลายแหล่งข้อมูลและรวมกันได้ ลงในแบบจำลองข้อมูล แบบจำลองข้อมูลนี้ช่วยให้สามารถสร้างวิซวลและคอลเลกชันของวิซวลที่สามารถแชร์เป็นรายงานกับบุคคลอื่นภายในองค์กร

Power BI ทำให้งานมีประสิทธิภาพมากขึ้นในเวลาเดียวกัน ข้อมูลทั้งหมดจะกลายเป็นแผนภูมิและกราฟซึ่งแสดงข้อมูลเป็นภาพ มีความสวยงาม และวิซวลที่มีสีสัน น่าสนใจที่บอกเล่าเรื่องราวเกี่ยวกับข้อมูลเชิงลึกในข้อมูล แทนที่จะเป็นรายการที่ยาวหรือตารางของตัวเลขและค่า

- เชื่อมต่อกับข้อมูล
- สร้างวิซวล เช่น แผนภูมิหรือกราฟ ที่แทนข้อมูลด้วยภาพ
- สร้างรายงานที่ประกอบด้วยคอลเลกชันของวิซวล บนหน้ารายงานหนึ่งหรือหลายหน้า
- แชร์รายงานให้กับผู้อื่นโดยใช้บริการของ Power BI

>>สร้างรายงานที่น่าสนใจ หรือดึงข้อมูลจากแหล่งต่าง ๆ และสร้างรูปแบบข้อมูล ซึ่งสามารถแชร์ให้กับเพื่อนร่วมงานและบุคลากรภายในองค์กร

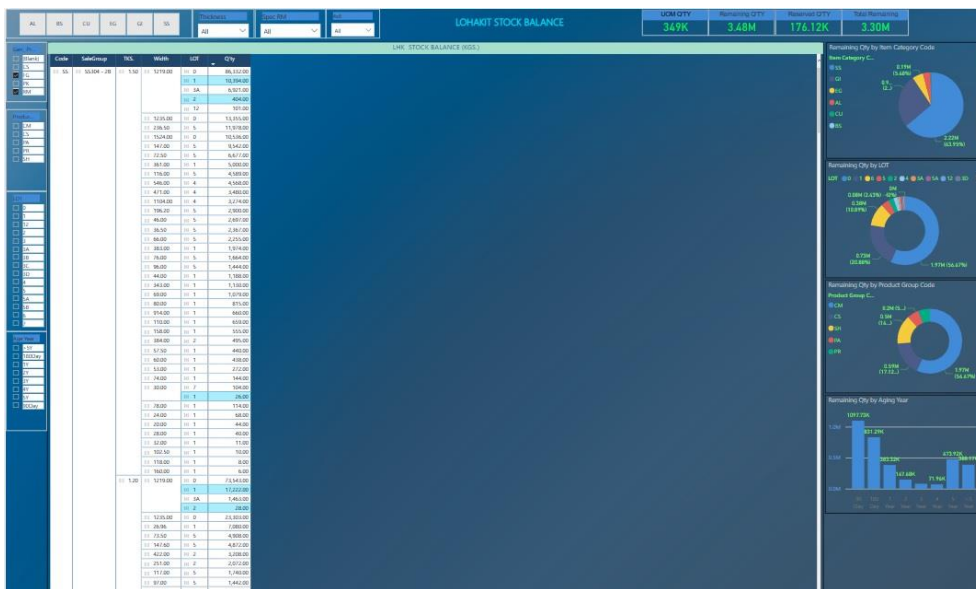

2. ได้นำ Application ในโทรศัพท์ ชื่อ App Sheet มาใช้ตรวจเช็คจำนวน พาเลท ตำแหน่งจัดวาง และพิกัดสถานที่ใช้งาน โดย App Sheet สามารถ สร้าง QR Code และสามารถ Scan เพื่อจัดเก็บข้อมูล

App Sheet ทำให้การตรวจเช็คพาเลท สะดวก รวดเร็ว ในเวลาเดียวกันสามารถดูข้อมูล ใน โทรศัพท์ แบบ Real time แทนที่จะเป็นการเดินตรวจนับ

- เชื่อมต่อกับข้อมูลโทรศัพท์
- แสดงตำแหน่งสถานที่จัดวางพาเลท
- แสดงข้อมูลเวลานำเข้า และเวลานำออกของพาเลท

>>สร้างรายงานที่น่าสนใจ หรือดึงข้อมูลจากแหล่งต่าง ๆ และสร้างรูปแบบข้อมูล ซึ่งสามารถแชร์ให้กับเพื่อนร่วมงานและบุคลากรภายในองค์กร

1. สร้าง OR Code

| Code | Barcode |
|------------|---|
| LHK-PL-001 |  |
| LHK-PL-002 |  |
| LHK-PL-003 |  |
| LHK-PL-004 |  |
| LHK-PL-005 |  |

2. Scan QR Code



3. หลัง Scan Out ในระบบจะแสดงสถานะกลับคืน

| Code | Last IN | Last Out | Status |
|------------|---------------------|---------------------|----------|
| LHK-PL-001 | 3/8/2565, 8:57:25 | 3/8/2565, 8:59:25 | customer |
| LHK-PL-002 | 20/6/2565, 16:59:24 | 20/6/2565, 16:57:09 | |
| LHK-PL-003 | 3/8/2565, 8:57:58 | 3/8/2565, 9:00:05 | |
| LHK-PL-004 | 30/7/2565, 15:05:37 | 23/6/2565, 10:42:08 | |
| LHK-PL-005 | 3/8/2565, 8:57:39 | 3/8/2565, 8:59:41 | |
| LHK-PL-006 | 3/8/2565, 8:58:19 | 3/8/2565, 9:00:29 | |
| LHK-PL-007 | 15/6/2022, 15:32:59 | 15/6/2022, 15:32:59 | |
| LHK-PL-008 | 3/8/2565, 8:57:48 | 3/8/2565, 8:59:50 | |
| LHK-PL-009 | 3/8/2565, 8:58:11 | 3/8/2565, 9:00:20 | |
| LHK-PL-010 | 3/8/2565, 8:58:05 | 3/8/2565, 9:00:13 | |
| LHK-PL-011 | 17/8/2022, 9:44:39 | 17/8/2022, 9:44:39 | |
| LHK-PL-012 | 17/8/2022, 9:44:39 | 17/8/2022, 9:44:39 | |
| LHK-PL-013 | 17/8/2022, 9:44:39 | 17/8/2022, 9:44:39 | |
| LHK-PL-014 | 17/8/2022, 9:44:39 | 17/8/2022, 9:44:39 | |
| LHK-PL-015 | 17/8/2022, 9:44:39 | 17/8/2022, 9:44:39 | |
| LHK-PL-016 | 17/8/2022, 9:44:39 | 17/8/2022, 9:44:39 | |
| LHK-PL-017 | 17/8/2022, 9:44:39 | 17/8/2022, 9:44:39 | |
| LHK-PL-018 | 17/8/2022, 9:44:39 | 17/8/2022, 9:44:39 | |
| LHK-PL-019 | 23/8/2022, 15:57:09 | 23/8/2022, 15:56:20 | |

4. ตารางแสดงผลสรุป วันรับพาเลท

| September 2022 | | | | | | |
|----------------|----------|----|----------|----|----|----|
| Mo | Tu | We | Th | Fr | Sa | Su |
| | | | 01 | 02 | 03 | 04 |
| | | | customer | | | |
| 05 | 06 | 07 | 08 | 09 | 10 | 11 |
| | customer | | | | | |
| 12 | 13 | 14 | 15 | 16 | 17 | 18 |
| 19 | 20 | 21 | 22 | 23 | 24 | 25 |
| 26 | 27 | 28 | 29 | 30 | | |

3.การจัดการด้านความยั่งยืนในมิติสังคม

นโยบายและแนวปฏิบัติด้านสังคมและสิทธิมนุษยชน

บริษัทฯ มีนโยบายที่จะปฏิบัติตามกฎหมายและข้อบังคับที่เกี่ยวข้องกับพนักงาน และหลักการเกี่ยวกับสิทธิมนุษยชนขั้นพื้นฐานตามเกณฑ์สากล โดยไม่แบ่งแยกถิ่นกำเนิด เชื้อชาติ เพศ อายุ สีผิว ศาสนา ความพิการ ฐานะ ชาติตระกูล สถานศึกษา หรือสถานะอื่นใดที่มีได้เกี่ยวข้องโดยตรงกับการปฏิบัติงาน รวมทั้งให้ความเคารพต่อความเป็นปัจเจกชนและศักดิ์ศรีของความเป็นมนุษย์ โดยที่ผ่านมาไม่เคยมีข้อร้องเรียนเรื่องการละเมิดสิทธิมนุษยชน

1) การปฏิบัติต่อพนักงานและแรงงาน

บริษัทฯ ได้ตระหนักอยู่เสมอว่า พนักงานทุกคนเป็นทรัพยากรที่ทรงคุณค่าที่สุดของบริษัทฯ เป็นปัจจัยแห่งความสำเร็จของการบรรลุเป้าหมายของบริษัทฯ บริษัทฯ จึงให้การดูแลและการปฏิบัติที่เป็นธรรมทั้งในด้านโอกาส ผลตอบแทน การแต่งตั้ง โยกย้าย และสวัสดิการที่เหมาะสม และเป็นธรรม ในด้านต่างๆ

โดยในปี 2565 บริษัทฯ มีผลการดำเนินงานด้านพนักงานที่สำคัญ ดังนี้

ด้านการจ้างงาน การปฏิบัติงาน ความก้าวหน้าในอาชีพการงาน บริษัทฯ ได้กำหนดแนวปฏิบัติที่ชัดเจนเป็นมาตรฐาน ตั้งอยู่บนหลักการที่ไม่เลือกปฏิบัติและสอดคล้องกับกฎหมายต่าง ๆ ที่เกี่ยวข้อง โดยให้ออกาสทุกคนอย่างเท่าเทียมกัน ทั้งในด้านสัดส่วนของหญิง ชาย เชื้อชาติ ศาสนา ภูมิภาค เนติกรรม อายุ สภาพความพิการ ฐานะทางเศรษฐกิจสังคม หรือ คุณวุฒิการศึกษา

บริษัทฯ ได้รับรางวัลดีเด่น “องค์กรต้นแบบความยั่งยืนตลาดทุนไทยด้านสนับสนุนคนพิการ” ปี 2565 โดยสำนักงานคณะกรรมการกำกับหลักทรัพย์และตลาดหลักทรัพย์ (สำนักงาน ก.ล.ต.) ร่วมกับกระทรวงแรงงาน กรมพัฒนาฝีมือแรงงาน กรมการจัดหางาน กรมส่งเสริมและพัฒนาชีวิตคนพิการ สมาคมบริษัทจดทะเบียนไทย และสมาคมสภาคนพิการทุกประเภทแห่งประเทศไทย โดยบริษัทฯ มีจุดมุ่งหมายช่วยพัฒนาอาชีพและสร้างโอกาสแก่คนพิการให้มีส่วนร่วมพร้อมลดความเหลื่อมล้ำได้อย่างเท่าเทียมและยั่งยืน



ด้านการบริหารค่าจ้าง ผลตอบแทนและสวัสดิการต่างๆ บริหารโดยคำนึงถึงหลักการจูงใจพนักงาน ให้พนักงานปฏิบัติงานเต็มความสามารถ มีความเป็นธรรม เป็นไปตามข้อกำหนดของกฎหมายและมีระบบแบบแผนในการปฏิบัติที่เป็นมาตรฐานเดียวกัน มีการประเมินและวิเคราะห์ค่าจ้างให้มีความเป็นปัจจุบัน เหมาะสมกับระดับหน้าที่ความรับผิดชอบ

สอดคล้องกับการดำเนินธุรกิจ และอยู่ในระดับที่สามารถแข่งขันได้หรือเทียบเท่ากับอัตราค่าตอบแทนของบริษัทอื่น ๆ ในธุรกิจเดียวกัน

ผลการดำเนินงานด้านสิทธิมนุษยชนในปี 2565 บริษัทไม่มีข้อร้องเรียนเรื่องสิทธิมนุษยชนแรงงาน

ด้านการพัฒนาศักยภาพของพนักงาน บริษัทฯ ได้ให้ความสำคัญในการพัฒนาความรู้ ความสามารถ และทักษะการบริหาร โดยผ่านกระบวนการฝึกอบรม การสัมมนา การดูงาน และยังมีมุ่งมั่นที่จะสร้างกรอบการพัฒนาบุคลากร เพื่อเพิ่มขีดความสามารถของพนักงานทุกระดับและเป็นไปอย่างต่อเนื่อง

โดยในปี 2565 บริษัทได้มีพนักงานได้รับการอบรมจากหน่วยงานภายนอก และหน่วยงานภายใน ดังนี้

| ฝ่าย/แผนก | อบรมภายใน จำนวนผู้เข้าอบรม/ชั่วโมง | อบรมภายนอกหน่วยงาน จำนวนผู้เข้าอบรม/ชั่วโมง |
|------------------------------|---------------------------------------|--|
| ฝ่ายจัดซื้อ | 2 / 11 | - |
| ฝ่ายบัญชีและการเงิน | 1 / 3 | 2 / 15 |
| ฝ่ายขายและการตลาด | 3 / 15 | - |
| ฝ่ายบุคคล | 6 / 24 | 1 / 12 |
| ฝ่ายประกันคุณภาพ | 24 / 137 | - |
| ฝ่ายคลังสินค้า/จัดส่งยานยนต์ | 38 / 138 | - |
| ฝ่ายวางแผน/ผลิต/วิศวกรรม/IE | 93 / 465 | 3 / 70 |

ด้านความปลอดภัยและสุขอนามัยในที่ทำงาน บริษัทฯ ได้ห่วงใยในชีวิต และสุขภาพของพนักงานทุกคน ดังนั้น การบริหารการจัดการด้านความปลอดภัยและสภาพแวดล้อมในการทำงาน นอกจากจะเป็นไปตามมาตรฐานที่กฎหมายกำหนดแล้ว บริษัทฯ ยังสนับสนุนและส่งเสริมให้มีการจัดกิจกรรมความปลอดภัยอย่างต่อเนื่องอีกด้วย

โดยในปี 2565 สถิติการเกิดอุบัติเหตุ อัตราการหยุดงาน และอัตราการเจ็บป่วยจากการทำงาน ดังนี้

| ฝ่าย/แผนก | อัตราการเกิดอุบัติเหตุ | อัตราการหยุดงาน | อัตราการเจ็บป่วย |
|------------------------------|------------------------|-----------------|------------------|
| ฝ่ายจัดซื้อ | - | - | - |
| ฝ่ายบัญชีและการเงิน | - | - | - |
| ฝ่ายขายและการตลาด | - | - | - |
| ฝ่ายบุคคล | - | - | - |
| ฝ่ายผลิต | - | - | - |
| ฝ่ายประกันคุณภาพ | - | - | - |
| ฝ่ายคลังสินค้า/จัดส่งยานยนต์ | - | - | - |
| ฝ่ายวางแผน/ผลิต/วิศวกรรม/IE | 4 ครั้ง | 54 วัน (1 คน) | - |

โดยในปี 2565 จำนวนเหตุการณ์บาดเจ็บหรืออุบัติเหตุจากการทำงานของพนักงานจนถึงขั้นหยุดงาน จำนวน 1 ครั้ง เป็นจำนวน 1 คน

2) การผลิตและบริการอย่างมีความรับผิดชอบต่อลูกค้า

การประกอบกิจการด้วยความเป็นธรรม จรรยาบรรณในการดำเนินธุรกิจของบริษัทฯ ครอบคลุมการเคารพกฎหมาย ปราศจากการมีส่วนได้ส่วนเสียและความขัดแย้งทางผลประโยชน์ การรักษาความลับและการใช้ข้อมูลภายใน การปฏิบัติต่อลูกค้าและผู้บริโภค การปฏิบัติต่อคู่แข่งทางการค้า การจัดซื้อจัดหาและการปฏิบัติต่อคู่ค้า ความรับผิดชอบต่อชุมชนและสังคมโดยรวม การปฏิบัติต่อพนักงาน การควบคุมและการตรวจสอบภายใน การรับการให้ทรัพย์สินหรือประโยชน์อื่นใด ความปลอดภัยด้านสุขอนามัยและสิ่งแวดล้อม ทรัพย์สินทางปัญญาและการใช้ระบบคอมพิวเตอร์ บริษัทฯ กำหนดให้พนักงานใหม่ทุกคนจะต้องได้รับการอบรมในระหว่างการปฐมนิเทศ และการพัฒนาหลักสูตรอบรมทบทวนสำหรับพนักงานปัจจุบัน เพื่อให้มั่นใจว่าพนักงานทุกคนมีความตระหนัก และเข้าใจอยู่เสมอ เพื่อสร้างจิตสำนึกและความเข้าใจของพนักงาน และยังคงครอบคลุมไปถึงกระบวนการวัดประสิทธิผลของระบบเพื่อการปรับปรุงให้ดียิ่งขึ้น นอกจากนี้ บริษัทฯ ยังจัดให้มีการสร้างจิตสำนึกทั่วทั้งองค์กรอย่างต่อเนื่องผ่านสื่อและกิจกรรมต่าง ๆ เพื่อให้มั่นใจว่าพนักงานสามารถนำจรรยาบรรณในการดำเนินธุรกิจไปประยุกต์ใช้ในการทำงานได้อย่างมีประสิทธิภาพ ซึ่งในปี 2565 บริษัทฯ ไม่มีข้อพิพาทใดๆกับคู่แข่ง

ความรับผิดชอบต่อผู้บริโภค บริษัทฯ ได้ให้ความสำคัญในการให้บริการของลูกค้า และจัดทำแบบสำรวจความพึงพอใจของลูกค้า เป็นประจำทุกปี เพื่อนำผลการประเมินมาปรับปรุงและพัฒนาการทำงานให้มีประสิทธิภาพมากยิ่งขึ้น ด้วยวิธีการตอบแบบสำรวจ โดยเป็นการประเมินผลแบ่งเป็น 3 หัวข้อ 1. ด้านการให้บริการของเจ้าหน้าที่/พนักงานขาย 2. ด้านคุณภาพของสินค้าและบริการหลังการขาย 3. ด้านการบริการเกี่ยวกับการจัดส่งสินค้า

| ปี | 2563 | 2564 | 2565 |
|----------------------|--------|--------|--------|
| ความพึงพอใจของลูกค้า | 98.00% | 98.00% | 96.70% |

3) การมีส่วนร่วมพัฒนาชุมชนและสังคม

บริษัทฯ ยังให้ความสำคัญและสนับสนุนด้านสุขอนามัย ความปลอดภัย ความมั่นคง และสิ่งแวดล้อมของชุมชนในพื้นที่ พร้อมสนับสนุนสิทธิมนุษยชนขั้นพื้นฐานโดยเน้นการมีส่วนร่วมและสร้างคุณค่าให้แก่ผู้มีส่วนได้เสีย บริษัทฯ มีผลการดำเนินงานด้านการมีส่วนร่วมพัฒนาชุมชนและสังคม ดังนี้

บริษัทฯ ร่วมส่งมอบปฏิทินให้แล้ว ภายใต้โครงการ “ปฏิทินเก่า...เราขอ” แก่มูลนิธิช่วยคนตาบอดแห่งประเทศไทย ในพระบรมราชินูปถัมภ์ โดยปฏิทินดังกล่าวได้รับมาจากพนักงานของบริษัทที่ร่วมปันน้ำใจนำมาบริจาค เพื่อนำไปผลิตหนังสืออักษรเบรลล์เพื่อการสอน แก่ผู้พิการทางสายตา สร้างโอกาสทางการเรียนรู้ และเป็นส่วนหนึ่งของการรักษาสิ่งแวดล้อม โดยนำวัสดุกลับมาใช้ซ้ำ ตามแนวทางเศรษฐกิจหมุนเวียน Circular Economy และลดการสร้างขยะ



4. การจัดการด้านความยั่งยืนในมิติสิ่งแวดล้อม

นโยบายและแนวปฏิบัติด้านสิ่งแวดล้อม

บริษัทฯ ตระหนักและให้ความสำคัญในการดำเนินธุรกิจที่เป็นมิตรต่อสิ่งแวดล้อม และมุ่งเน้นในการบริหารจัดการใช้ทรัพยากรธรรมชาติอย่างมีประสิทธิภาพ ตลอดจนรักษาความหลากหลายทางชีวภาพของระบบนิเวศวิทยาอย่างยั่งยืน รวมถึงการปรับตัวเตรียมความพร้อมและลดผลกระทบจากการเปลี่ยนแปลงสภาพภูมิอากาศโดยนำเทคโนโลยีที่เหมาะสมมาใช้เพื่อป้องกันผลกระทบต่อสิ่งแวดล้อม รวมทั้งส่งเสริมการปลูกจิตสำนึกในเรื่องการดูแลรักษาสิ่งแวดล้อมให้กับพนักงาน

การบริหารจัดการพลังงาน

บริษัทฯ ตระหนักและมุ่งมั่นที่จะควบคุมการใช้พลังงานไฟฟ้าให้มีประสิทธิภาพสูงสุด เพื่อใช้ทรัพยากรธรรมชาติอย่างคุ้มค่า ลดผลกระทบที่มีต่อสิ่งแวดล้อมให้ได้มากที่สุด และยังสามารถลดต้นทุนด้านพลังงานของบริษัทโดยมีการดำเนินการ ดังนี้

1) การจัดการพลังงาน

- การรณรงค์ให้พนักงานเปลี่ยนมาใช้ระบบขนส่งที่ทางบริษัทฯ ที่จัดไว้เพื่อเป็นการอำนวยความสะดวก และเป็นการประหยัดค่าใช้จ่ายในการเดินทางให้กับพนักงาน พร้อมทั้งเป็นการรักษาสิ่งแวดล้อม และเป็นการลดมลพิษทางอากาศ
- การรณรงค์ให้ปิดไฟฟ้า และปิดหน้าจอบริษัทคอมพิวเตอร์ ช่วงพักกลางวันระหว่างเวลา 12.00 – 13.00 น. ทั้งนี้ เพื่อให้พนักงานฝึกปฏิบัติการประหยัดพลังงานและนำไปประยุกต์ใช้ในชีวิตประจำวัน รวมถึงการเผยแพร่วิธีการประหยัดพลังงานในสังคมของตนเอง
- ศึกษาและทำโครงการติดตั้งระบบผลิตไฟฟ้าด้วยโซลาร์เซลล์แบบติดตั้งบนหลังคา เพื่อการประหยัดพลังงาน และเป็นการใช้พลังงานทดแทน ลดผลกระทบต่อสิ่งแวดล้อม โครงการดังกล่าวนี้ยังได้รับการส่งเสริมการลงทุน (BOI) เรื่อง มาตรการส่งเสริมการลงทุนเพื่อปรับปรุงประสิทธิภาพการผลิต โดยบริษัทได้ทำการเสนอแผนการลงทุนเพื่อการประหยัดพลังงาน การนำพลังงานทดแทนมาใช้ในกิจการ หรือการลดผลกระทบต่อสิ่งแวดล้อม สิทธิและประโยชน์ที่ได้รับจากโครงการมีดังนี้

2. ให้ได้รับยกเว้นอากรขาเข้าสำหรับเครื่องจักร
3. ให้ได้รับยกเว้นภาษีเงินได้นิติบุคคลเป็นระยะเวลา 3 ปี เป็นสัดส่วนร้อยละ 50 ของเงินลงทุน โดยไม่รวมค่าที่ดินและทุนหมุนเวียนในการปรับปรุง ทั้งนี้ ให้ได้รับยกเว้นภาษีเงินได้นิติบุคคลจากรายได้ของกิจการที่ดำเนินการอยู่เดิม
4. ระยะเวลายกเว้นภาษีเงินได้นิติบุคคล ให้นับจากวันที่มีรายได้ภายหลังได้รับบัตรส่งเสริม

ทั้งนี้ บริษัท ได้ยื่นคำขอรับการส่งเสริมการลงทุน และได้รับบัตรส่งเสริมการลงทุนในโครงการนี้ เมื่อวันที่ 17 เมษายน 2561 พร้อมเริ่มดำเนินการตามขั้นตอนในการติดตั้งระบบผลิตไฟฟ้าด้วยโซลาร์เซลล์แบบติดตั้งบนหลังคา

บริษัทได้รับใบอนุญาตจากทางหน่วยงานภาครัฐ ERC และการไฟฟ้าส่วนภูมิภาคได้ดำเนินการขนานเครื่องกำเนิดไฟฟ้าเข้ากับระบบของการไฟฟ้าแล้ว และปัจจุบันบริษัท ได้ดำเนินการผลิตไฟฟ้า เพื่อใช้ในกิจการเรียบร้อยแล้ว ในปี 2562

| Before using solar energy | Year | Production (Tons) | Electric unit | Unit : Tons |
|---------------------------|---------------------|-------------------|---------------|-------------|
| | 2016 | 30832 | 2255000 | 73 |
| | 2017 | 26430 | 2004000 | 76 |
| | 2018 | 25995 | 1796000 | 69 |
| | Average Unit : Tons | | | 73 |
| Transition period | 2019 | 25117 | 1402000 | 56 |
| After using solar energy | Year | Production (Tons) | Electric unit | Unit : Tons |
| | 2020 | 19627 | 823000 | 42 |
| | 2021 | 24718 | 909000 | 37 |
| | 2022 | 20342 | 600000 | 29 |
| | Average Unit : Tons | | | 36 |

Clean energy solar rooftop project

1.Reduce electricity consumption from PEA
= 37 Unit : Tons

2.Use clean energy in production
= 53%

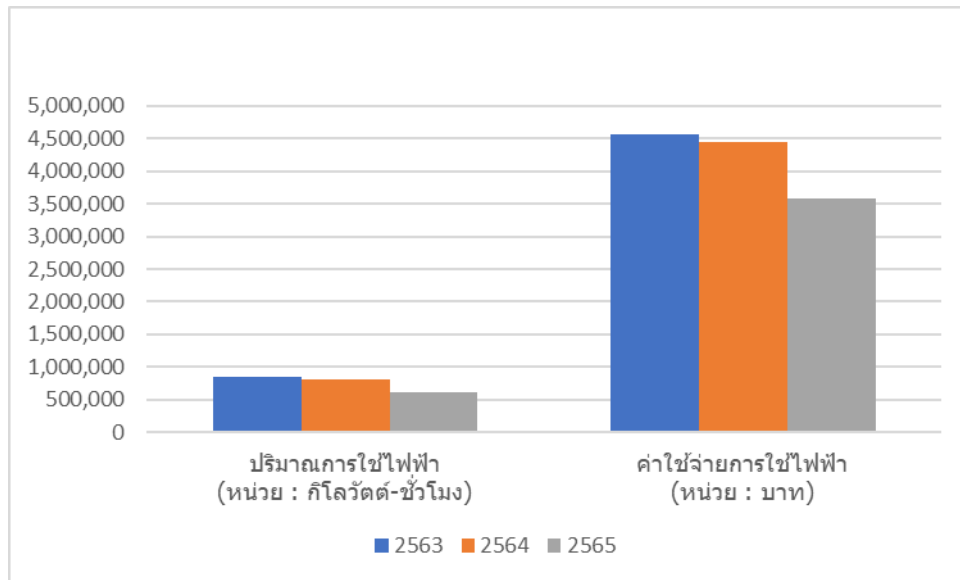

บริษัท มีปริมาณการใช้ไฟฟ้าในปี 2565 จำนวน 610,000 กิโลวัตต์-ชั่วโมง ลดลงจากปีก่อนหน้า - 24.88% และมีค่าใช้จ่ายการใช้ไฟฟ้า จำนวน 3,590,979.87 บาท ลดลงจากปีก่อนหน้า -19.23%

2) การจัดการน้ำประปา

บริษัทฯ มีการจัดการน้ำประปาอย่างเป็นระบบ โดยให้ความสำคัญกับการบริหารจัดการแบบมีประสิทธิภาพ และมีการรณรงค์เพื่อสร้างจิตสำนึกแก่พนักงานในการใช้น้ำให้เกิดความคุ้มค่าและเกิดประโยชน์สูงสุด

ผลการดำเนินการด้านการใช้น้ำประปาของบริษัท (หน่วย : ลูกบาศก์เมตร)

| | 2563 | 2564 | 2565 |
|---|-----------|-----------|-----------|
| ปริมาณการใช้น้ำประปา | 3,461.00 | 3,115.00 | 3,343.00 |
| ปริมาณการใช้น้ำประปา เทียบกับปีก่อน (%) | | -10.00% | 7.32% |
| ค่าใช้จ่ายการใช้น้ำประปา | 52,497.49 | 49,759.51 | 53,653.10 |

บริษัทฯ มีปริมาณการใช้น้ำประปาในปี 2565 จำนวน 3,343 ลูกบาศก์เมตร เพิ่มขึ้นจากปี 2564 จำนวน 228 ลูกบาศก์เมตร เนื่องจากพบว่ามียุติรั่วซึมบางพื้นที่ และได้ทำการซ่อมแซมบริเวณที่เกิดรอยรั่วแล้ว

3) การกำจัดของเสีย และมลพิษ

ในการกำจัดสิ่งปฏิกูล เช่น ผงขัด เศษสแตนเลส ซีเหล็ก ขยะปนเปื้อน บริษัทและบริษัทย่อยได้ ว่าจ้างให้บริษัทที่มีความเชี่ยวชาญด้านการกำจัดและทำลายสิ่งปฏิกูลเหล่านี้โดยเฉพาะ นอกจากนี้ ยังจัดให้มีการตรวจวิเคราะห์ ค่าความดังของเสียงและความเข้มของแสงเป็นประจำทุกเดือน และจัดให้มีการตรวจคุณภาพของน้ำอย่างสม่ำเสมอโดย ผู้ชำนาญการ เพื่อให้เป็นไปตามมาตรฐานที่กำหนด ดังนั้น มลพิษต่าง ๆ ทั้งจากโรงงานและสำนักงานจะได้รับการบำบัดอย่าง ถูกต้องตามข้อกำหนดและผ่านการตรวจสอบของหน่วยงานราชการที่เกี่ยวข้อง เช่น กรมโรงงาน กระทรวงอุตสาหกรรม และกรม ควบคุมมลพิษ กระทรวงวิทยาศาสตร์และเทคโนโลยี เป็นต้น

ทั้งนี้ ตั้งแต่เปิดดำเนินกิจการ บริษัทและบริษัทย่อยไม่มีข้อพิพาทเรื่องสิ่งแวดล้อมแต่อย่างใด และ ไม่เคยได้รับการตักเตือนหรือการปรับจากหน่วยงานของรัฐ โดยมีการดำเนินการ ดังนี้

การจัดการกากอุตสาหกรรม

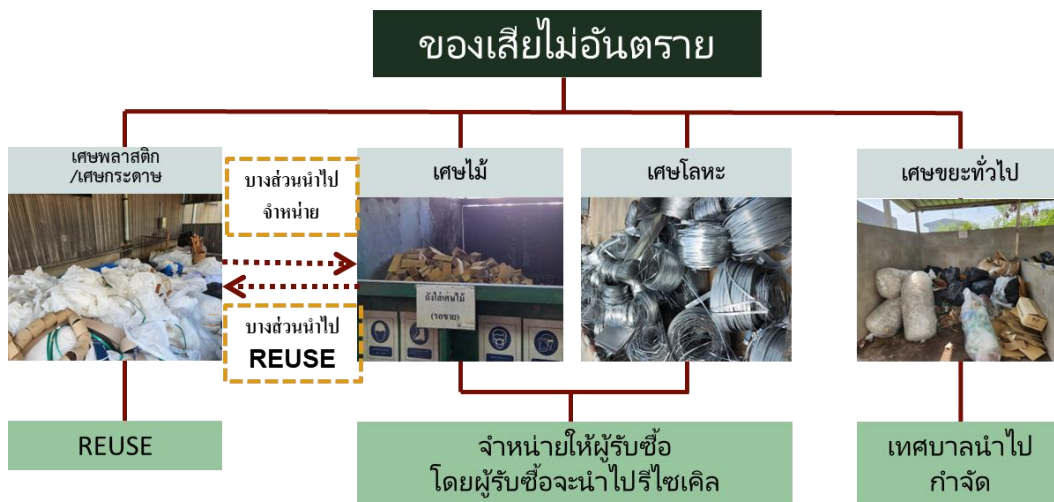

ผังการจัดการโรงพักขยะ



การอบรมพนักงาน



3.1) การจัดการขยะ หรือกากพิษ

การกำจัดขยะหรือกากพิษจากการผลิตให้เป็นไปตามมาตรฐานและกฎหมายด้านงานอุตสาหกรรมต่างๆที่เกี่ยวข้องอย่างเข้มงวด บริษัทฯ ได้รับการรับรองมาตรฐานด้านการจัดการด้านสิ่งแวดล้อม ISO 14001 ซึ่งได้กำหนดให้มีการจัดการขยะภายในโรงงานอย่างมีระบบ ซึ่งได้มีการคัดแยกขยะโดยแบ่งออกเป็น ขยะไม่อันตราย ขยะอันตราย ขยะรีไซเคิล เพื่อให้เกิดความสะดวกต่อการจัดการและนำไปกำจัดได้อย่างถูกต้องและเป็นการแยกขยะเพื่อนำมาใช้ซ้ำหรือรีไซเคิล โดยตั้งเป้าหมายในปี 2565 คือ สัดส่วนการนำขยะกลับมาใช้ซ้ำและใช้ใหม่เพิ่มขึ้นต่อเนื่องทุกปี

ผลการดำเนินการด้านการจัดการขยะ (หน่วย : กิโลกรัม)

| | 2563 | 2564 | 2565 |
|---------------------|---------|---------|---------|
| ขยะไม่อันตราย | 264,100 | 109,740 | 185,170 |
| ขยะอันตราย | 41,050 | 47,595 | 50,880 |
| รวมปริมาณขยะทั้งหมด | 305,150 | 157,335 | 236,050 |
| ขยะรีไซเคิล | 264,100 | 109,740 | 185,170 |
| | 87% | 70% | 78% |

บริษัท มีปริมาณขยะในปี 2565 จำนวน 236,050 กิโลกรัม และมีขยะที่สามารถนำไปรีไซเคิลได้ คิดเป็น 78% ของปริมาณขยะทั้งหมด

3.2) การจัดการน้ำเสีย

บริษัทฯ ตระหนักถึงผลกระทบต่อสิ่งแวดล้อมจากการปล่อยน้ำทิ้งที่เกิดจากกระบวนการและกิจกรรมต่างๆ โดยก่อนที่จะปล่อยน้ำทิ้งลงสู่คลองสาธารณะ น้ำจะต้องได้รับการบำบัดให้มีค่าน้ำทิ้งที่เป็นไปตามมาตรฐานที่กฎหมายกำหนด ซึ่งเป็นความรับผิดชอบต่อสิ่งแวดล้อมที่บริษัทได้ดำเนินการอย่างต่อเนื่อง โดยตั้งเป้าหมาย ต้องไม่เกิดข้อร้องเรียนในเรื่องการปล่อยน้ำทิ้งจากชุมชนโดยรอบ

ผลการตรวจวิเคราะห์คุณภาพน้ำทิ้ง ปี 2565

| รายการตรวจ | หน่วย | ค่าที่วิเคราะห์ได้ | ค่ามาตรฐาน | ผลการประเมิน |
|----------------------------------|-------|--------------------|------------|--------------|
| ความเป็นกรดและด่าง (pH) | - | 7.2 | 5.5 – 9.0 | ผ่าน |
| Color at original pH | ADMI | 9 | ≤ 300 | ผ่าน |
| Color at pH 7.0 | ADMI | 9 | ≤ 300 | ผ่าน |
| บีโอดี (BOD ₅) | mg/l | 4 | ≤ 20 | ผ่าน |
| ซีโอดี (COD) | mg/l | <40(32) | ≤ 120 | ผ่าน |
| สารแขวนลอยทั้งหมด (TSS) | mg/l | N.D.(0.6) | ≤ 50 | ผ่าน |
| ปริมาณของแข็งที่ละลายในน้ำ (TDS) | mg/l | 338 | ≤ 3,000 | ผ่าน |
| น้ำมันและไขมัน (Oil & Grease) | mg/l | 3.2 | ≤ 5 | ผ่าน |

4. คำอธิบายและการวิเคราะห์ของฝ่ายจัดการ

(ก) ผลการดำเนินงาน

ผลประกอบการงวดประจำปี สิ้นสุดวันที่ 31 มีนาคม 2566 บริษัทและบริษัทย่อยมีกำไรสุทธิในส่วนของผู้ถือหุ้น บริษัทใหญ่จำนวน 106.52 ล้านบาท ลดลง 105.16 ล้านบาทหรือลดลงร้อยละ 49.7 โดยยอดขายเพิ่มขึ้นเล็กน้อยแต่ผลกำไรสุทธิลดลงเมื่อเทียบผลประกอบการช่วงเดียวกันของปีก่อน ซึ่งมีผลกำไรสุทธิ 211.68 ล้านบาท เนื่องจากราคาตลาดที่มีแนวโน้มปรับตัวลดลงตามสภาวะทางเศรษฐกิจทั่วโลกที่เริ่มซบเซา จากการที่ธนาคารกลางในหลายประเทศเริ่มทยอยขึ้นดอกเบี้ยนโยบาย เพื่อระงับภาวะเงินเฟ้อ ทำให้กำลังซื้อลดลงทั้งตลาดในประเทศและส่งออก ซึ่งเป็นอุตสาหกรรมที่มีอัตราทำกำไรค่อนข้างสูง จึงทำให้เกิดผลกระทบต่อกำลังการผลิตในระยะสั้น เกิดการหดตัวของอุปทาน ส่งผลให้อัตราการทำกำไรมีการปรับลดลงในไตรมาสนี้ ในขณะที่ภาวะการขาดแคลนชิปหรือ semiconductor ในกลุ่มอุตสาหกรรมยานยนต์เริ่มผ่อนคลายมากขึ้นทำให้การขยายตัวของกำลังซื้อจากตลาดในประเทศและส่งออกเทียบกับช่วงเดียวกันของปีก่อน

กำไรสุทธิที่ลดลงเป็นผลกระทบหลักในช่วงไตรมาสที่ 3 และ ไตรมาสที่ 4 ของปี จากสภาวะทางเศรษฐกิจซบเซาในประเทศ กำลังซื้อต่างประเทศที่หดตัวลง

ทั้งนี้กำไรก่อนดอกเบี้ยจ่ายและภาษีเงินได้ลดลงจำนวน 123.86 ล้านบาท และมีค่าใช้จ่ายจากภาษีเงินได้ลดลง 26.21 ล้านบาท เนื่องจากผลกำไรดำเนินงานลดลงของบริษัทและบริษัทย่อย ทั้งนี้ค่าใช้จ่ายทางการเงินระหว่างปีเพิ่มขึ้น 2.50 ล้านบาท ในขณะที่มีส่วนแบ่งกำไรสุทธิของผู้ถือหุ้นส่วนน้อยของบริษัทย่อยเพิ่มขึ้นจำนวน 5.46 ล้านบาทในปีปัจจุบัน

ผลประกอบการงวดประจำปี สิ้นสุดวันที่ 31 มีนาคม 2565 บริษัทและบริษัทย่อยมีกำไรสุทธิในส่วนของผู้ถือหุ้น บริษัทใหญ่จำนวน 211.68 ล้านบาท เพิ่มขึ้น 110.32 ล้านบาทหรือเพิ่มขึ้นร้อยละ 108.8 โดยยอดขายและกำไรสุทธิเพิ่มขึ้นเมื่อเทียบผลประกอบการช่วงเดียวกันของปีก่อน ซึ่งมีผลกำไรสุทธิ 101.36 ล้านบาท ทั้งนี้เป็นผลมาจากเศรษฐกิจเริ่มมีการฟื้นตัวเนื่องจากมีการกระจายวัคซีนอย่างทั่วถึง มาตรการกระตุ้นเศรษฐกิจของรัฐบาล และตัวเลขการส่งออกที่ดีขึ้นเมื่อเทียบกับช่วงเดียวกันของปีที่แล้วที่ได้รับผลกระทบอย่างหนักจากการระบาดของโควิด 19 รวมถึงสินค้าสแตนเลสและโลหะอื่นๆ มีราคาตามตลาดโลกที่สูงขึ้นอย่างมากในช่วงปีที่ผ่านมามาตามสถานการณ์การค้าทั่วโลกที่ผ่อนคลายมากขึ้น จึงทำให้สินค้าประเภทโลหะและอโลหะต่างๆ ของบริษัทที่จำหน่ายให้กับลูกค้าในช่องทางต่างๆ ได้รับประโยชน์ในแง่ของยอดขายและกำไรขั้นต้นไปด้วย รวมถึงผู้ผลิตท่อไอเสียรถยนต์ได้กลับมาขยายจำหน่ายสูงขึ้น มียอดการผลิตในปริมาณที่สูงเพื่อสนับสนุนการขาย และเพื่อชดเชยสินค้าคงเหลือที่ลดลงในปีก่อนหน้า ทั้งนี้อุตสาหกรรมรถยนต์กลับมาฟื้นตัวอย่างมากในไตรมาสล่าสุด โดยเฉพาะยอดการผลิตเพื่อขายในประเทศที่เริ่มมีสัญญาณการฟื้นตัว โดยยอดขายจากสินค้าท่อไอเสียรถยนต์ที่สูงขึ้นเป็นสินค้าที่มีกำไรขั้นต้นที่ดี ประกอบกับอุตสาหกรรมเครื่องใช้ไฟฟ้าเริ่มมีแนวโน้มที่ดีขึ้น ความต้องการสินค้าในตลาดโลกที่เพิ่มสูงขึ้นอย่างต่อเนื่อง

ทั้งนี้กำไรก่อนดอกเบี้ยจ่ายและภาษีเงินได้เพิ่มขึ้นจำนวน 158.54 ล้านบาท ในขณะที่มีค่าใช้จ่ายจากภาษีเงินได้เพิ่มขึ้น 37.79 ล้านบาท เนื่องจากการได้รับยกเว้นภาษีเงินได้ของบริษัทย่อยรายหนึ่งจากคณะกรรมการส่งเสริมการลงทุนในโครงการ Solar Roof ในปีก่อนหน้า ในขณะที่ปีปัจจุบันบริษัทได้รับการยกเว้นภาษีเงินได้จากการลงทุนในจำนวนที่น้อยกว่า ทั้งนี้ค่าใช้จ่ายทางการเงินระหว่างปีเพิ่มขึ้นเล็กน้อย 0.47 ล้านบาท ในขณะที่มีส่วนแบ่งกำไรสุทธิของผู้ถือหุ้นส่วนน้อยของบริษัทย่อยเพิ่มขึ้นจำนวน 10.45 ล้านบาทในปีปัจจุบัน

ผลประกอบการงวดประจำปี สิ้นสุดวันที่ 31 มีนาคม 2564 บริษัทและบริษัทย่อยมีกำไรสุทธิในส่วนของผู้ถือหุ้น บริษัทใหญ่จำนวน 101.36 ล้านบาท เพิ่มขึ้น 14.41 ล้านบาทหรือเพิ่มขึ้นร้อยละ 16.6 โดยยอดขายลดลงแต่กำไรสุทธิเพิ่มขึ้นเมื่อเทียบกับผลประกอบการช่วงเดียวกันของปีก่อน ซึ่งมีผลกำไรสุทธิ 86.95 ล้านบาท ยอดขายที่ลดลงสาเหตุหลักมาจากยอดขายที่ปรับตัวลงมากตามสถานการณ์การแพร่ระบาดของไวรัสโคโรนาสายพันธุ์ใหม่2019 (โควิด-19) และการ Lockdown ในหลายประเทศทั่วโลก รวมถึงประเทศไทยในไตรมาสแรก ประกอบกับกำลังซื้อในประเทศและต่างประเทศที่หดตัวตามกิจกรรมทางเศรษฐกิจที่มีข้อจำกัดในระยะเวลาต่อมาในระหว่างที่ภาวะโรคระบาดยังคงอยู่ ผลกระทบทางการค้าดังกล่าวส่งผลกระทบต่อห่วงโซ่การผลิตของอุตสาหกรรมต่างๆ และกระทบต่อปริมาณน้ำหนักรายได้ที่ลดลงมากในระหว่างปี อย่างไรก็ตามราคาตลาดที่ลดลงของวัตถุดิบในช่วงแรกเริ่มที่จะฟื้นตัวในช่วงท้ายของปีตามสภาวะทางเศรษฐกิจทั่วโลกที่เพิ่มผ่อนคลายมากขึ้นจากการมีวัคซีนและการกระจายวัคซีนในประเทศต่างๆ ประกอบกับการผ่อนคลายนโยบายทางการเงินและการคลังของประเทศต่างๆ เพื่อผลักดันการฟื้นตัวทางเศรษฐกิจ ทั้งนี้ผลกำไรสุทธิที่เพิ่มขึ้นในขณะที่ยอดขายลดลงมาจากเป็นผลจากการควบคุมวัตถุดิบและสินค้า การปรับโครงสร้างการผลิตและควบคุมต้นทุนการผลิตและค่าใช้จ่ายในการดำเนินงานที่มีประสิทธิภาพ ประกอบกับบริษัทไม่มีภาระในการตั้งสำรองค่าใช้จ่ายสำหรับผลประโยชน์พนักงานเพียงครั้งเดียวในปีปัจจุบัน

ทั้งนี้กำไรก่อนดอกเบี้ยจ่ายและภาษีเงินได้เพิ่มขึ้นเล็กน้อยจำนวน 1.25 ล้านบาท ในขณะที่มีค่าใช้จ่ายจากภาษีเงินได้เพิ่มขึ้น 3.58 ล้านบาท เนื่องจากการได้รับยกเว้นภาษีเงินได้ของบริษัทย่อยรายหนึ่งจากคณะกรรมการส่งเสริมการลงทุนในโครงการ Solar Roof ในปีก่อนหน้า ในขณะที่ปีปัจจุบันบริษัทได้รับการยกเว้นภาษีเงินได้จากการลงทุนในจำนวนที่น้อยกว่า ทั้งนี้ค่าใช้จ่ายทางการเงินระหว่างปีลดลงเล็กน้อย 1.80 ล้านบาท ในขณะที่มีส่วนแบ่งกำไรสุทธิของผู้ถือหุ้นส่วนน้อยของบริษัทย่อยลดลงจำนวน 0.61 ล้านบาทในปีปัจจุบัน

รายได้

รายได้สำหรับงวดประจำปี สิ้นสุดวันที่ 31 มีนาคม 2566 บริษัทและบริษัทย่อยมีรายได้จากการขายและบริการจำนวน 2,790.79 ล้านบาท เปรียบเทียบกับงวดเดียวกันของปีก่อนที่มีรายได้จากการขายและบริการจำนวน 2,761.24 ล้านบาท เพิ่มขึ้นเล็กน้อยในอัตราร้อยละ 1.1 โดยมีผลกระทบจากน้ำหนักรายได้ที่ลดลงตามกิจกรรมการผลิตที่ต่ำกว่าปีก่อนหน้าในอุตสาหกรรมส่วนใหญ่ ส่งผลให้สินค้ากลุ่มสแตนเลส ทองแดง อลูมิเนียมประเภทแถบและแผ่นซึ่งเป็นกลุ่มสินค้าหลักได้ปรับตัวลดลงตามกิจกรรมการผลิต

ทั้งนี้ยอดขายส่วนใหญ่ของบริษัทมาจากกลุ่มสินค้าสแตนเลส ทองแดง อลูมิเนียม ในขณะที่ยอดขายส่วนใหญ่ของบริษัทย่อยมาจากยอดขายกลุ่มสินค้าโลหะประเภทสแตนเลส และ โลหะประเภท ทองแดง อลูมิเนียม โดยเป็นการขายให้กับกลุ่มอุตสาหกรรมต่างๆ โดยส่วนใหญ่เป็นอุตสาหกรรมยานยนต์ เครื่องใช้ไฟฟ้า และ ก่อสร้าง

รายได้สำหรับงวดประจำปี สิ้นสุดวันที่ 31 มีนาคม 2565 บริษัทและบริษัทย่อยมีรายได้จากการขายและบริการจำนวน 2,761.24 ล้านบาท เปรียบเทียบกับงวดเดียวกันของปีก่อนที่มีรายได้จากการขายและบริการจำนวน 2,226.16 ล้านบาท เพิ่มขึ้นในอัตราร้อยละ 24.0 เนื่องจากน้ำหนักรายได้ที่ลดลงตามกิจกรรมการผลิตที่ต่ำกว่าปีก่อนหน้าในอุตสาหกรรมส่วนใหญ่ ส่งผลให้สินค้ากลุ่มสแตนเลส ทองแดง อลูมิเนียมประเภทแถบและแผ่นซึ่งเป็นกลุ่มสินค้าหลักได้ปรับตัวลดลงตามกิจกรรมการผลิต แต่ราคาขายเพิ่มขึ้นสูงตามภาวะราคาตลาดโลก

ทั้งนี้ยอดขายส่วนใหญ่ของบริษัทมาจากกลุ่มสินค้าสแตนเลส ทองแดง อลูมิเนียม ในขณะที่ยอดขายส่วนใหญ่ของบริษัทย่อยมาจากยอดขายกลุ่มสินค้าโลหะประเภทสแตนเลส และ อโลหะประเภท ทองแดง อลูมิเนียม โดยเป็นการขายให้กับกลุ่มอุตสาหกรรมต่างๆ โดยส่วนใหญ่เป็นอุตสาหกรรมยานยนต์ เครื่องใช้ไฟฟ้า และก่อสร้าง

รายได้สำหรับงวดประจำปี สิ้นสุดวันที่ 31 มีนาคม 2564 บริษัทและบริษัทย่อยมีรายได้จากการขายและบริการจำนวน 2,226.16 ล้านบาท เปรียบเทียบกับงวดเดียวกันของปีก่อนที่มีรายได้จากการขายและบริการจำนวน 2,756.44 ล้านบาท ลดลงในอัตราร้อยละ 19.2 เนื่องจากน้ำหนักรายลดลงตามกิจกรรมการผลิตที่ต่ำกว่าปีก่อนหน้าในอุตสาหกรรมส่วนใหญ่ ส่งผลให้สินค้ากลุ่มสแตนเลส ทองแดง อลูมิเนียมประเภทแถบและแผ่นซึ่งเป็นกลุ่มสินค้าหลักได้ปรับตัวลดลงตามกิจกรรมการผลิต

ทั้งนี้ยอดขายส่วนใหญ่ของบริษัทมาจากกลุ่มสินค้าสแตนเลส ทองแดง อลูมิเนียม ในขณะที่ยอดขายส่วนใหญ่ของบริษัทย่อยมาจากยอดขายกลุ่มสินค้าโลหะประเภทสแตนเลส และ อโลหะประเภท ทองแดง อลูมิเนียม โดยเป็นการขายให้กับกลุ่มอุตสาหกรรมต่างๆโดยส่วนใหญ่เป็นอุตสาหกรรมยานยนต์ เครื่องใช้ไฟฟ้า และก่อสร้าง

ยอดขายและบริการตามกลุ่มผลิตภัณฑ์

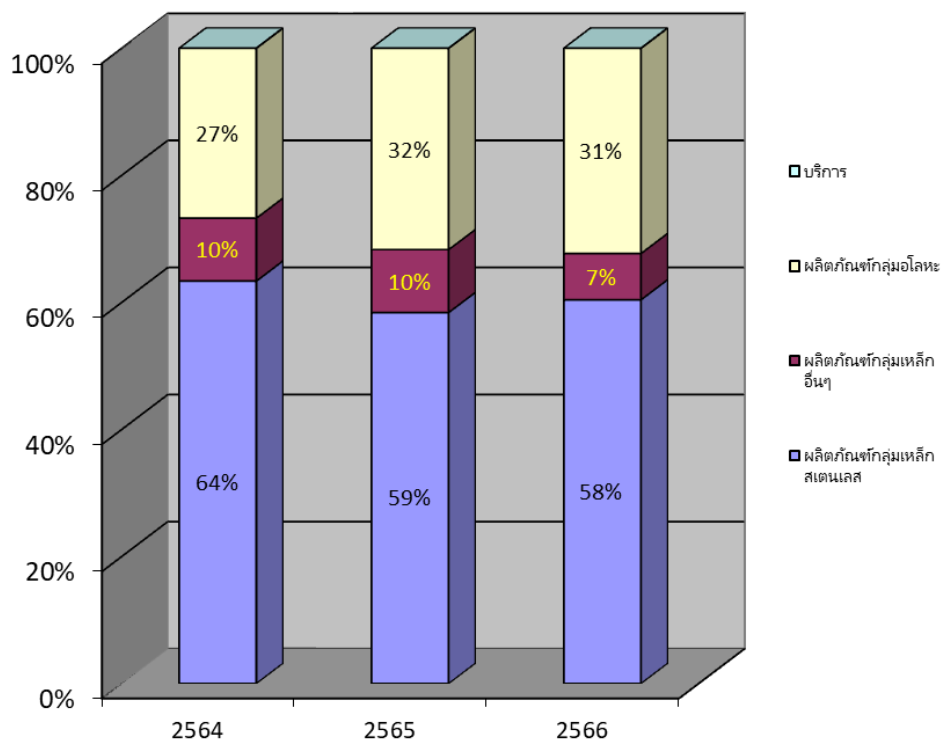

นอกจากนี้ บริษัทและบริษัทย่อย มีรายได้จากการให้บริการ และรายได้อื่น ดังนี้

(1) รายได้จากการให้บริการ ได้แก่ การให้บริการตัด เจาะ ขัดผิว บี้กลม พับขึ้นรูป ผลิตภัณฑ์ สแตนเลส สำหรับปีบัญชี 2564 , 2565 และ 2566 จำนวน 3.19 ล้านบาท , 6.40 ล้านบาท และ 7.28 ล้านบาทตามลำดับ

(2) รายได้อื่น ได้แก่ รายได้จากดอกเบี้ยรับ รายได้จากการขายเศษเหล็ก สำหรับปีบัญชี 2564 ปีบัญชี 2565 และ ปีบัญชี 2566 จำนวน 21.38 ล้านบาท 29.44 ล้านบาท และ จำนวน 29.44 ล้านบาท ตามลำดับ รายละเอียดดังนี้

| รายได้อื่น | ปีบัญชี 2563 | ปีบัญชี 2565 | ปีบัญชี 2566 |
|-------------------------|--------------|--------------|--------------|
| ดอกเบี้ยรับ | 0.27 | 0.15 | 0.17 |
| เงินปันผลรับ | 0.17 | 0.17 | 0.19 |
| รายได้จากการขายเศษเหล็ก | 15.15 | 26.13 | 24.53 |
| กำไรจากการขายทรัพย์สิน | 2.80 | 2.85 | 0.85 |
| รายได้อื่น ๆ | 2.99 | 0.14 | 0.38 |
| รวมรายได้อื่น | 21.38 | 29.44 | 26.12 |

จะเห็นได้ว่ารายได้อื่นที่สำคัญ คือ รายได้จากการขายเศษสแตนเลส ซึ่งมีที่มาจากกรณีที่บริษัทและบริษัทย่อยนำวัสดุประเภทแผ่นสแตนเลสรีดเย็นชนิดม้วน แผ่น และแถบ มาผ่านกระบวนการแปรรูปต่าง ๆ ตามคำสั่งของลูกค้า เช่น การตัดตามความกว้าง ยาว ตามที่ลูกค้ากำหนด และมีเศษที่เหลือจากการแปรรูปดังกล่าว โดยบริษัทและบริษัทย่อยนำเศษที่เหลือดังกล่าวไปจำหน่าย และบันทึกบัญชีเป็นรายได้อื่น

รายได้รวมของบริษัท จำนวน 2,247.54 ล้านบาท จำนวน 2,790.67 ล้านบาท และ จำนวน 2,816.91 ล้านบาท ในปีบัญชี 2564 ปีบัญชี 2565 และปีบัญชี 2566 ตามลำดับ

ต้นทุนขายและบริการ

สำหรับปีบัญชี 2564 ปีบัญชี 2565 และปีบัญชี 2566 บริษัทและบริษัทย่อยมีต้นทุนขายและบริการ จำนวน 1,920.39 ล้านบาท 2,306.56 ล้านบาท และ 2,452.20 ล้านบาท ตามลำดับ หรือคิดเป็นสัดส่วนร้อยละ 85.44 ร้อยละ 82.65 และ ร้อยละ 87.05 ของรายได้รวม ตามลำดับ ต้นทุนขายและบริการส่วนใหญ่ของบริษัทและบริษัทย่อยมาจากต้นทุนวัสดุประเภทสแตนเลสรีดเย็นชนิดม้วนและแผ่น และสแตนเลสเกรดเฉพาะ ซึ่งทางบริษัทและบริษัทย่อยได้นำมาแปรรูปเป็นผลิตภัณฑ์สแตนเลสประเภทต่าง ๆ

ในงวดปีบัญชี 2566 บริษัทและบริษัทย่อยมีต้นทุนขายที่เพิ่มขึ้นในอัตราร้อยละ 6.3 โดยเพิ่มขึ้นในอัตราที่มากกว่าในขณะที่รายได้จากการขายเพิ่มขึ้นเล็กน้อยในอัตราร้อยละ 1.1 เมื่อเทียบกับปีก่อนหน้า

ในงวดปีบัญชี 2565 บริษัทและบริษัทย่อยมีต้นทุนขายที่เพิ่มขึ้นในอัตราร้อยละ 20.1 โดยเพิ่มขึ้นในอัตราที่น้อยกว่าในขณะที่รายได้จากการขายเพิ่มขึ้นในอัตราร้อยละ 24.0 เมื่อเทียบกับปีก่อนหน้า

ในงวดปีบัญชี 2564 บริษัทและบริษัทย่อยมีต้นทุนขายที่ลดลงในอัตราร้อยละ 20.9 โดยลดลงในอัตราที่น้อยกว่าในขณะที่รายได้จากการขายลดลงในอัตราร้อยละ 19.2 เมื่อเทียบกับปีก่อนหน้า

ต้นทุนขายและบริการประกอบด้วย (1) ค่าวัสดุ คิดเป็นร้อยละ 91.42 – 92.92 ของต้นทุนขายและบริการทั้งหมด (2) เงินเดือนและค่าแรง ประมาณร้อยละ 3.91 – 3.08 ของต้นทุนขายและบริการทั้งหมด (3) ค่าเสื่อมราคา คิดเป็นร้อยละ 2.19 – 1.58

ของต้นทุนขายและบริการทั้งหมด และ (4) ค่าใช้จ่ายในการผลิตอื่น ๆ คิดเป็นร้อยละ 2.48 – 2.42 ของต้นทุนขายและบริการทั้งหมด รายละเอียดดังนี้

(อัตราส่วนร้อยละ)

| รายละเอียด | ปีบัญชี 2564 | ปีบัญชี 2565 | ปีบัญชี 2566 |
|---------------------------|--------------|--------------|--------------|
| วัตถุดิบ | 91.42 | 92.19 | 92.92 |
| เงินเดือนและค่าแรง | 3.91 | 3.24 | 3.08 |
| ค่าเสื่อมราคา | 2.19 | 1.66 | 1.58 |
| ค่าใช้จ่ายในการผลิตอื่น ๆ | 2.48 | 2.91 | 2.42 |
| รวมต้นทุนขายและบริการ | 100.00 | 100.00 | 100.00 |

ค่าใช้จ่ายในการขาย

ในงวดประจำปี สิ้นสุดวันที่ 31 มีนาคม 2566 ค่าใช้จ่ายในการขายและการจัดจำหน่ายที่สำคัญประกอบด้วยค่าใช้จ่ายพนักงานขาย ค่าขนส่ง ค่าใช้จ่ายในการส่งเสริมการขาย บริษัทและบริษัทย่อยมีค่าใช้จ่ายในการขาย จำนวน 60.30 ล้านบาท เปรียบเทียบกับงวดเดียวกันของปีก่อนที่มีค่าใช้จ่ายในการขายจำนวน 53.97 ล้านบาท หรือคิดเป็นอัตราที่เพิ่มขึ้นร้อยละ 11.7 ทั้งนี้ ค่าใช้จ่ายส่วนใหญ่เป็นค่าใช้จ่ายด้านพนักงานและค่าใช้จ่ายในการจัดส่งสินค้า

สัดส่วนค่าใช้จ่ายในการขายและการจัดจำหน่ายต่อรายได้จากการขายและบริการสำหรับงวดประจำปี สิ้นสุดวันที่ 31 มีนาคม 2566 เท่ากับร้อยละ 2.16 โดยสัดส่วนเพิ่มขึ้นเมื่อเปรียบเทียบกับงวดเดียวกันของปีก่อนที่สัดส่วนค่าใช้จ่ายในการขายต่อรายได้จากการขายและบริการ คิดเป็นสัดส่วนร้อยละ 1.95

ในงวดประจำปี สิ้นสุดวันที่ 31 มีนาคม 2565 ค่าใช้จ่ายในการขายและการจัดจำหน่ายที่สำคัญประกอบด้วยค่าใช้จ่ายพนักงานขาย ค่าขนส่ง ค่าใช้จ่ายในการส่งเสริมการขาย บริษัทและบริษัทย่อยมีค่าใช้จ่ายในการขาย จำนวน 53.97 ล้านบาท เปรียบเทียบกับงวดเดียวกันของปีก่อนที่มีค่าใช้จ่ายในการขายจำนวน 52.88 ล้านบาท หรือคิดเป็นอัตราที่ลดลงร้อยละ 2.1 ทั้งนี้ ค่าใช้จ่ายส่วนใหญ่เป็นค่าใช้จ่ายด้านพนักงานและค่าใช้จ่ายในการจัดส่งสินค้า

สัดส่วนค่าใช้จ่ายในการขายและการจัดจำหน่ายต่อรายได้จากการขายและบริการสำหรับงวดประจำปี สิ้นสุดวันที่ 31 มีนาคม 2565 เท่ากับร้อยละ 1.95 โดยสัดส่วนใกล้เคียงเมื่อเปรียบเทียบกับงวดเดียวกันของปีก่อนที่สัดส่วนค่าใช้จ่ายในการขายต่อรายได้จากการขายและบริการ คิดเป็นสัดส่วนร้อยละ 2.38

ในงวดประจำปี สิ้นสุดวันที่ 31 มีนาคม 2564 ค่าใช้จ่ายในการขายและการจัดจำหน่ายที่สำคัญประกอบด้วยค่าใช้จ่ายพนักงานขาย ค่าขนส่ง ค่าใช้จ่ายในการส่งเสริมการขาย บริษัทและบริษัทย่อยมีค่าใช้จ่ายในการขาย จำนวน 52.88 ล้านบาท เปรียบเทียบกับงวดเดียวกันของปีก่อนที่มีค่าใช้จ่ายในการขายจำนวน 65.95 ล้านบาท หรือคิดเป็นอัตราที่ลดลงร้อยละ 19.8 ทั้งนี้ ค่าใช้จ่ายส่วนใหญ่เป็นค่าใช้จ่ายด้านพนักงานและค่าใช้จ่ายในการจัดส่งสินค้า

สัดส่วนค่าใช้จ่ายในการขายและการจัดจำหน่ายต่อรายได้จากการขายและบริการสำหรับงวดประจำปี สิ้นสุดวันที่ 31 มีนาคม 2564 เท่ากับร้อยละ 2.38 โดยสัดส่วนใกล้เคียงเมื่อเปรียบเทียบกับงวดเดียวกันของปีก่อนที่สัดส่วนค่าใช้จ่ายในการขายต่อรายได้จากการขายและบริการ คิดเป็นสัดส่วนร้อยละ 2.39

ค่าใช้จ่ายในการบริหาร

ในงวดประจำปี สิ้นสุดวันที่ 31 มีนาคม 2566 ค่าใช้จ่ายในการบริหารที่สำคัญประกอบด้วยค่าใช้จ่ายผู้บริหาร และ ค่าใช้จ่ายพนักงานแผนกต่างๆ นอกเหนือจากฝ่ายขาย ค่าเช่าสำนักงาน และ ค่าใช้จ่ายในการบริหารจัดการต่างๆ บริษัทและบริษัทย่อยมีค่าใช้จ่ายในการบริหาร จำนวน 108.96 ล้านบาท เปรียบเทียบกับงวดเดียวกันของปีก่อนที่มีค่าใช้จ่ายในการบริหารจำนวน 110.83 ล้านบาท หรือคิดเป็นอัตราลดลงร้อยละ 1.7 เนื่องจากมีผู้บริหารของบริษัทได้เกษียณอายุในปีก่อน

ค่าใช้จ่ายในการบริหารคิดเป็นสัดส่วนค่าใช้จ่ายในการบริหารต่อรายได้รวมสำหรับงวดประจำปี สิ้นสุดวันที่ 31 มีนาคม 2566 เท่ากับร้อยละ 3.87 โดยมีสัดส่วนต่อรายได้รวม ลดลงเมื่อเปรียบเทียบกับงวดเดียวกันของปีก่อนที่สัดส่วนค่าใช้จ่ายในการบริหารต่อรายได้รวม คิดเป็นสัดส่วนร้อยละ 3.97

ในงวดประจำปี สิ้นสุดวันที่ 31 มีนาคม 2565 ค่าใช้จ่ายในการบริหารที่สำคัญประกอบด้วยค่าใช้จ่ายผู้บริหาร และ ค่าใช้จ่ายพนักงานแผนกต่างๆ นอกเหนือจากฝ่ายขาย ค่าเช่าสำนักงาน และ ค่าใช้จ่ายในการบริหารจัดการต่างๆ บริษัทและบริษัทย่อยมีค่าใช้จ่ายในการบริหาร จำนวน 110.83 ล้านบาท เปรียบเทียบกับงวดเดียวกันของปีก่อนที่มีค่าใช้จ่ายในการบริหารจำนวน 113.50 ล้านบาท หรือคิดเป็นอัตราลดลงร้อยละ 2.4 เนื่องจากมีผู้บริหารท่านหนึ่งได้เกษียณอายุในปีปัจจุบัน

ค่าใช้จ่ายในการบริหารคิดเป็นสัดส่วนค่าใช้จ่ายในการบริหารต่อรายได้รวมสำหรับงวดประจำปี สิ้นสุดวันที่ 31 มีนาคม 2565 เท่ากับร้อยละ 3.97 โดยมีสัดส่วนต่อรายได้รวมเพิ่มขึ้นเมื่อเปรียบเทียบกับงวดเดียวกันของปีก่อนที่สัดส่วนค่าใช้จ่ายในการบริหารต่อรายได้รวม คิดเป็นสัดส่วนร้อยละ 5.05

ในงวดประจำปี สิ้นสุดวันที่ 31 มีนาคม 2564 ค่าใช้จ่ายในการบริหารที่สำคัญประกอบด้วยค่าใช้จ่ายผู้บริหาร และ ค่าใช้จ่ายพนักงานแผนกต่างๆ นอกเหนือจากฝ่ายขาย ค่าเช่าสำนักงาน และ ค่าใช้จ่ายในการบริหารจัดการต่างๆ บริษัทและบริษัทย่อยมีค่าใช้จ่ายในการบริหาร จำนวน 113.50 ล้านบาท เปรียบเทียบกับงวดเดียวกันของปีก่อนที่มีค่าใช้จ่ายในการบริหารจำนวน 122.77 ล้านบาท หรือคิดเป็นอัตราลดลงร้อยละ 7.6 เนื่องจากมีการตั้งสำรองค่าใช้จ่ายสำหรับผลประโยชน์พนักงานเพิ่มเติมครั้งเดียวจำนวนประมาณ 7.7 ล้านบาทในไตรมาสแรกของปีก่อนหน้า

ค่าใช้จ่ายในการบริหารคิดเป็นสัดส่วนค่าใช้จ่ายในการบริหารต่อรายได้รวมสำหรับงวดประจำปี สิ้นสุดวันที่ 31 มีนาคม 2564 เท่ากับร้อยละ 5.05 โดยมีสัดส่วนต่อรายได้รวมเพิ่มขึ้นเมื่อเปรียบเทียบกับงวดเดียวกันของปีก่อนที่สัดส่วนค่าใช้จ่ายในการบริหารต่อรายได้รวม คิดเป็นสัดส่วนร้อยละ 4.42

กำไร (ขาดทุน) ก่อนดอกเบี้ยจ่ายและภาษีเงินได้ และกำไร (ขาดทุน) สุทธิ

ในงวดประจำปี สิ้นสุดวันที่ 31 มีนาคม 2566 บริษัทและบริษัทย่อยมีผลกำไรจากการดำเนินงานก่อนดอกเบี้ยจ่ายและภาษีเงินได้จำนวน 195.45 ล้านบาท เมื่อหักค่าใช้จ่ายทางการเงินจำนวน 4.84 ล้านบาท ภาษีเงินได้จำนวน 38.66 ล้านบาท และส่วนแบ่งกำไรสุทธิของผู้ถือหุ้นส่วนน้อยของบริษัทย่อยจำนวน 47.71 ล้านบาท เมื่อรวมกับส่วนแบ่งกำไรจากเงินลงทุนในบริษัท

รวมจำนวน 2.28 ล้านบาท ส่งผลให้บริษัทและบริษัทย่อยมีผลกำไรสุทธิส่วนที่เป็นของผู้ถือหุ้นบริษัทใหญ่ 106.52 ล้านบาท และกำไรสุทธิ 154.23 ล้านบาท เปรียบเทียบกับงวดเดียวกันของปีก่อนที่มีผลกำไรก่อนดอกเบี้ยจ่ายและภาษีเงินได้จำนวน 319.31 ล้านบาท และมีกำไรสุทธิ 253.93 ล้านบาท โดยกำไรสุทธิลดลงร้อยละ 39.3

ในงวดประจำปี สิ้นสุดวันที่ 31 มีนาคม 2565 บริษัทและบริษัทย่อยมีผลกำไรจากการดำเนินงานก่อนดอกเบี้ยจ่ายและภาษีเงินได้จำนวน 319.31 ล้านบาท เมื่อหักค่าใช้จ่ายทางการเงินจำนวน 2.34 ล้านบาท ภาษีเงินได้จำนวน 64.87 ล้านบาท และส่วนแบ่งกำไรสุทธิของผู้ถือหุ้นส่วนน้อยของบริษัทย่อยจำนวน 42.25 ล้านบาท เมื่อรวมกับส่วนแบ่งกำไรจากเงินลงทุนในบริษัทร่วมจำนวน 1.83 ล้านบาท ส่งผลให้บริษัทและบริษัทย่อยมีผลกำไรสุทธิส่วนที่เป็นของผู้ถือหุ้นบริษัทใหญ่ 211.68 ล้านบาท เปรียบเทียบกับงวดเดียวกันของปีก่อนที่มีผลกำไรก่อนดอกเบี้ยจ่ายและภาษีเงินได้จำนวน 160.77 ล้านบาท และมีกำไรสุทธิ 133.16 ล้านบาท โดยกำไรสุทธิเพิ่มขึ้นร้อยละ 90.7

ในงวดประจำปี สิ้นสุดวันที่ 31 มีนาคม 2564 บริษัทและบริษัทย่อยมีผลกำไรจากการดำเนินงานก่อนดอกเบี้ยจ่ายและภาษีเงินได้จำนวน 160.77 ล้านบาท เมื่อหักค่าใช้จ่ายทางการเงินจำนวน 1.87 ล้านบาท ภาษีเงินได้จำนวน 27.08 ล้านบาท และส่วนแบ่งกำไรสุทธิของผู้ถือหุ้นส่วนน้อยของบริษัทย่อยจำนวน 31.80 ล้านบาท เมื่อรวมกับส่วนแบ่งกำไรจากเงินลงทุนในบริษัทร่วมจำนวน 1.34 ล้านบาท ส่งผลให้บริษัทและบริษัทย่อยมีผลกำไรสุทธิส่วนที่เป็นของผู้ถือหุ้นบริษัทใหญ่ 101.36 ล้านบาท เปรียบเทียบกับงวดเดียวกันของปีก่อนที่มีผลกำไรก่อนดอกเบี้ยจ่ายและภาษีเงินได้จำนวน 159.52 ล้านบาท และมีกำไรสุทธิ 86.95 ล้านบาท โดยกำไรสุทธิเพิ่มขึ้นร้อยละ 16.6

ความสามารถในการทำกำไร

จากผลการดำเนินงานที่กล่าวมาข้างต้น เมื่อพิจารณาถึงอัตราส่วนแสดงความสามารถในการทำกำไรของบริษัทและบริษัทย่อยสำหรับปีบัญชี 2564 ปีบัญชี 2565 และปีบัญชี 2566 บริษัทและบริษัทย่อยมีอัตรากำไรขั้นต้น เท่ากับร้อยละ 13.74 ร้อยละ 16.47 และร้อยละ 12.13 ตามลำดับ

อัตรากำไรจากการดำเนินงานสำหรับปีบัญชี 2564 ปีบัญชี 2565 และปีบัญชี 2566 บริษัทและบริษัทย่อยมีอัตรากำไรจากการดำเนินงาน เท่ากับร้อยละ 6.26 ร้อยละ 10.50 และร้อยละ 6.07 ตามลำดับ

อัตรากำไรสุทธิสำหรับปีบัญชี 2564 ปีบัญชี 2565 และปีบัญชี 2566 บริษัทและบริษัทย่อยมีอัตรากำไรสุทธิ เท่ากับร้อยละ 4.51 ร้อยละ 7.59 และร้อยละ 3.78 ตามลำดับ

อัตราผลตอบแทนผู้ถือหุ้น

เมื่อพิจารณาถึงอัตราผลตอบแทนผู้ถือหุ้นสำหรับปีบัญชี 2564 ปีบัญชี 2565 ปีบัญชี 2566 อัตราผลตอบแทนผู้ถือหุ้น เท่ากับร้อยละ 7.11 ร้อยละ 14.41 และร้อยละ 7.43 ตามลำดับ

การจ่ายเงินปันผล

เมื่อวันที่ 29 พฤษภาคม 2566 ที่ประชุมคณะกรรมการบริษัทฯ ได้มีมติเห็นชอบให้เสนอต่อที่ประชุมสามัญผู้ถือหุ้นประจำปีเพื่ออนุมัติการจ่ายเงินปันผลให้แก่ผู้ถือหุ้นจากผลการดำเนินงานสำหรับปีสิ้นสุดวันที่ 31 มีนาคม 2566 ในอัตราหุ้นละ 0.28

บาท คิดเป็นจำนวนเงิน 107.24 ล้านบาท และตามมติที่ประชุมคณะกรรมการบริษัท เมื่อวันที่ 11 พฤศจิกายน 2565 ได้อนุมัติการจ่ายเงินปันผลระหว่างกาลในอัตราหุ้นละ 0.19 บาท รวมเป็นจำนวนเงิน 72.77 ล้านบาท ซึ่งบริษัทได้จ่ายเงินปันผลระหว่างกาลดังกล่าวแล้วเมื่อวันที่ 8 ธันวาคม 2565 ดังนั้นคงเหลือเงินปันผลจ่ายในอัตราหุ้นละ 0.09 บาทคิดเป็นจำนวนเงิน 34.47 ล้านบาท

เมื่อวันที่ 25 พฤษภาคม 2565 ที่ประชุมคณะกรรมการบริษัท ได้มีมติเห็นชอบให้เสนอต่อที่ประชุมสามัญประจำปีผู้ถือหุ้นเพื่ออนุมัติการจ่ายเงินปันผลให้แก่ผู้ถือหุ้นจากกำไรของผลการดำเนินงานสำหรับปีสิ้นสุดวันที่ 31 มีนาคม 2565 ในอัตราหุ้นละ 0.65 บาท คิดเป็นเงิน 248.95 ล้านบาท และตามมติที่ประชุมคณะกรรมการบริษัท ครั้งที่ 4/2564 เมื่อวันที่ 11 พฤศจิกายน 2564 ได้อนุมัติการจ่ายเงินปันผลระหว่างกาลในอัตราหุ้นละ 0.20 บาท สำหรับหุ้นจำนวน 383 ล้านหุ้น รวมเป็นเงิน 76.6 ล้านบาท ซึ่งบริษัทได้จ่ายเงินปันผลระหว่างกาลดังกล่าวแล้วเมื่อวันที่ 9 ธันวาคม 2564 ดังนั้น คงเหลือเงินปันผลจ่ายในอัตราหุ้นละ 0.45 บาท เป็นจำนวนเงิน 172.35 ล้านบาท

เมื่อวันที่ 27 พฤษภาคม 2564 ที่ประชุมคณะกรรมการบริษัท ได้มีมติเห็นชอบให้เสนอต่อที่ประชุมสามัญประจำปีผู้ถือหุ้นเพื่ออนุมัติการจ่ายเงินปันผลให้แก่ผู้ถือหุ้นจากกำไรของผลการดำเนินงานสำหรับปีสิ้นสุดวันที่ 31 มีนาคม 2564 ในอัตราหุ้นละ 0.30 บาท คิดเป็นเงิน 114.90 ล้านบาท และตามมติที่ประชุมคณะกรรมการบริษัท ครั้งที่ 4/2563 เมื่อวันที่ 12 พฤศจิกายน 2563 ได้อนุมัติการจ่ายเงินปันผลระหว่างกาลในอัตราหุ้นละ 0.12 บาท สำหรับหุ้นจำนวน 383 ล้านหุ้น รวมเป็นเงิน 45.96 ล้านบาท ซึ่งบริษัทได้จ่ายเงินปันผลระหว่างกาลดังกล่าวแล้วเมื่อวันที่ 9 ธันวาคม 2563 ดังนั้น คงเหลือเงินปันผลจ่ายในอัตราหุ้นละ 0.18 บาท เป็นจำนวนเงิน 68.94 ล้านบาท

(ข) ฐานะทางการเงิน

สินทรัพย์

สำหรับปีบัญชี 2564 ปีบัญชี 2565 และ ปีบัญชี 2566 สิ้นสุด ณ วันที่ 31 มีนาคม บริษัทและบริษัทย่อยมีสินทรัพย์รวมจำนวน 2,093.21 ล้านบาท จำนวน 2,319.00 ล้านบาท และจำนวน 2,066.45 ล้านบาท ตามลำดับ เนื่องจากบริษัทและบริษัทย่อยดำเนินธุรกิจหลักด้านการแปรรูปสแตนเลสม้วนอย่างครบวงจร ซึ่งประกอบด้วยการจัดหา แปรรูป ผลิต และจำหน่ายผลิตภัณฑ์สแตนเลส และบริษัทย่อยแห่งหนึ่งเป็นผู้จำหน่ายโลหะและอโลหะ ดังนั้น สินทรัพย์ที่สำคัญส่วนใหญ่จะอยู่ในรูปสินค้าคงเหลือ ลูกหนี้การค้า และที่ดิน อาคาร และอุปกรณ์ โดยมีรายละเอียดดังนี้

- (1) สินค้าคงเหลือ ณ วันที่ 31 มีนาคม 2564 ปีบัญชี 2565 และ ปีบัญชี 2566 บริษัทและบริษัทย่อยมีสินค้าคงเหลือ-สุทธิ จำนวน 506.05 ล้านบาท (สัดส่วนร้อยละ 24.18 ของสินทรัพย์รวม) จำนวน 745.56 ล้านบาท (สัดส่วนร้อยละ 32.15 ของสินทรัพย์รวม) และ จำนวน 632.73 ล้านบาท (สัดส่วนร้อยละ 30.62 ของสินทรัพย์รวม)ตามลำดับ สินค้าคงเหลือ ณ วันที่ 31 มีนาคม 2566 สินค้าที่ลดลงเนื่องจากยอดขายโดยรวมลดลงจากภาวะเศรษฐกิจที่ยังไม่ฟื้นตัวดีทางบริษัทจึงมีนโยบายสำรองสินค้าคงคลังตามคำสั่งซื้อของลูกค้าเท่านั้นส่งผลการสั่งซื้อวัตถุดิบที่ลดลงในระหว่างปี
- (2) ลูกหนี้การค้าสุทธิ - บริษัทอื่น ณ วันที่ 31 มีนาคม 2564 ปีบัญชี 2565 และ ปีบัญชี 2566 บริษัทและบริษัทย่อยมีลูกหนี้การค้าบริษัทอื่น - สุทธิ จำนวน 556.31 ล้านบาท (สัดส่วนร้อยละ 26.58 ของสินทรัพย์รวม) จำนวน

661.51 ล้านบาท (สัดส่วนร้อยละ 28.53 ของสินทรัพย์รวม) และจำนวน 606.36 ล้านบาท (สัดส่วนร้อยละ 29.34 ของสินทรัพย์รวม) ตามลำดับ ลูกหนี้การค้าสุทธิ-บริษัทอื่น ณ วันที่ 31 มีนาคม 2566 เพิ่มขึ้นเนื่องจาก ยอดขายโดยรวมลดลงในระหว่างนี้

- (3) สินทรัพย์ทางการเงินหมุนเวียนอื่น ณ วันที่ 31 มีนาคม 2564 ปีบัญชี 2565 และปีบัญชี 2566 บริษัทและบริษัทย่อยมีเงินลงทุนชั่วคราว จำนวน 73.88 ล้านบาท (สัดส่วนร้อยละ 3.53 ของสินทรัพย์รวม) จำนวน 8.35 ล้านบาท (สัดส่วนร้อยละ 0.36 ของสินทรัพย์รวม) และจำนวน 2.56 ล้านบาท (สัดส่วนร้อยละ 0.12 ของสินทรัพย์รวม) ตามลำดับ เงินลงทุนชั่วคราวมาจากบริษัทย่อยมีการลงทุนในหน่วยลงทุนของกองทุนรวมเป็นเงินลงทุนในกองทุนเปิดไทยพาณิชย์ตราสารหนี้และกองทุนเปิดแอสเซทพลัสตราสารหนี้เดลิฟฟัส ซึ่งเน้นลงทุนในตราสารหนี้ที่ออกโดยรัฐบาลหรือบริษัทเอกชนในบริษัทย่อยแห่งหนึ่ง และตราสารหนี้ตลาดเงิน และเงินฝาก มีเงินลงทุนในกองทุนเปิดไทยพาณิชย์ตราสารหนี้ซึ่งเน้นลงทุนในตราสารหนี้ที่ออกโดยรัฐบาลหรือบริษัทเอกชน ตราสารหนี้ตลาดเงิน ของบริษัทย่อยเนื่องจากมีเงินสดและสภาพคล่องคงเหลือ
- (4) ที่ดิน อาคาร และอุปกรณ์ ได้แก่ ที่ดินและส่วนปรับปรุงที่ดิน อาคารและสิ่งติดตั้ง เครื่องจักรและอุปกรณ์ เครื่องตกแต่งและอุปกรณ์สำนักงาน ยานพาหนะ และงานระหว่างก่อสร้าง โดย ณ วันที่ 31 มีนาคม 2564 ปีบัญชี 2565 และ ปีบัญชี 2566 บริษัทและบริษัทย่อยมีที่ดิน อาคาร และอุปกรณ์ – สุทธิ จำนวน 551.66 ล้านบาท (สัดส่วนร้อยละ 26.35 ของสินทรัพย์รวม) จำนวน 522.49 ล้านบาท (สัดส่วนร้อยละ 22.53 ของสินทรัพย์รวม) และจำนวน 494.81 ล้านบาท (สัดส่วนร้อยละ 23.94 ของสินทรัพย์รวม)ตามลำดับ
- (5) เงินฝากสถาบันการเงินซึ่งมีข้อจำกัดในการใช้ โดย ณ วันที่ 31 มีนาคม 2564 , 2565 และ 2566 จำนวน 46.18 ล้านบาท และจำนวน 46.18 ล้านบาท และจำนวน 46.18 ล้านบาท (สัดส่วนร้อยละ 2.21 , ร้อยละ 1.99 และ ร้อยละ 2.23 ของสินทรัพย์รวม) ตามลำดับ ส่วนใหญ่เป็นเงินฝากในสถาบันการเงินขอของบริษัทและของบริษัทย่อยแห่งหนึ่งเพื่อเป็นหลักประกันสำหรับวงเงินกู้จากสถาบันการเงิน
- (6) ทรัพย์สินภาษีเงินได้รอการตัดบัญชี โดย ณ วันที่ 31 มีนาคม 2564 , 2565 และ 2566 จำนวน 14.30 ล้านบาท จำนวน 12.63 ล้านบาท และจำนวน 13.14 ล้านบาท (สัดส่วนร้อยละ 0.68 ร้อยละ 0.54 และร้อยละ 0.64 ของสินทรัพย์รวม) ตามลำดับ ทั้งนี้จากบริษัทและบริษัทย่อยยังคงถือปฏิบัติตามมาตรฐานการรายงานทางการเงิน เรื่องภาษีเงินได้รอการตัดบัญชีของผลแตกต่างชั่วคราวระหว่างราคาตามบัญชีของสินทรัพย์และหนี้สิน ณ วันสิ้นรอบระยะเวลารายงานกับฐานภาษีของสินทรัพย์และหนี้สินที่เกี่ยวข้องนั้น โดยใช้อัตราภาษีที่มีผลบังคับใช้ ณ วันสิ้นรอบระยะเวลารายงาน
- (7) สินทรัพย์หมุนเวียน ณ วันที่ 31 มีนาคม 2564 , 2565 และ 2566 บริษัทและบริษัทย่อยมีสินทรัพย์หมุนเวียน จำนวน 1,458.24 ล้านบาท (สัดส่วนร้อยละ 69.67 ของสินทรัพย์รวม) จำนวน 1,713.58 ล้านบาท (สัดส่วนร้อยละ 73.89 ของสินทรัพย์รวม) และจำนวน 1,486.29 ล้านบาท (สัดส่วนร้อยละ 71.92 ของสินทรัพย์รวม) ตามลำดับ โดยสัดส่วนในปี 2566 เปรียบเทียบกับปี 2565 เป็นสัดส่วนลดลงมาจากลูกหนี้การค้าและสินค้า

คงเหลือเป็นส่วนใหญ่ ในขณะที่เงินฝากสถาบันการเงินและสินทรัพย์ทางการเงินหมุนเวียนอื่นลดลงในสัดส่วนของสินทรัพย์รวม

ความสามารถในการบริหารสินทรัพย์

บริษัทและบริษัทย่อยมีลูกหนี้การค้าและลูกหนี้อื่น ณ วันที่ 31 มีนาคม 2564 , 2565 และ 2566 โดยมียอดคงเหลือของลูกหนี้การค้าและลูกหนี้อื่นดังกล่าว แยกตามอายุหนี้ที่ค้างนับจากวันที่ถึงกำหนดชำระดังนี้

(หน่วย: พันบาท)

| ลูกหนี้การค้า - บริษัทที่ไม่เกี่ยวข้องกัน | ณ วันที่ 31 มี.ค. 2564 | ณ วันที่ 31 มี.ค. 2565 | ณ วันที่ 31 มี.ค. 2566 |
|---|------------------------|------------------------|------------------------|
| ยังไม่ครบกำหนดชำระ | 430,068 | 532,137 | 496,263 |
| ค้างชำระ | | | |
| ไม่เกิน 3 เดือน | 127,043 | 130,163 | 110,521 |
| มากกว่า 3 เดือน ถึง 6 เดือน | - | 37 | - |
| มากกว่า 6 เดือน ถึง 12 เดือน | - | 300 | 457 |
| มากกว่า 12 เดือนขึ้นไป | 5,722 | 5,722 | 5,952 |
| รวม | 562,833 | 668,359 | 613,193 |
| หัก ค่าเผื่อหนี้สงสัยจะสูญ | (6,778) | (7,119) | (7,068) |
| ลูกหนี้การค้าสุทธิ - บริษัทอื่น | 556,055 | 661,240 | 606,125 |
| ลูกหนี้อื่น | | | |
| ลูกหนี้อื่นสุทธิ - บริษัทอื่น | 242 | 265 | 206 |
| ดอกเบี้ยค้างรับ | 11 | 7 | 27 |
| รวมลูกหนี้อื่น | 253 | 272 | 233 |
| รวมลูกหนี้การค้าและลูกหนี้อื่น - สุทธิ | 556,308 | 661,512 | 606,358 |

ณ วันที่ 31 มีนาคม 2563 , 2564 และ 2565 บริษัทและบริษัทย่อยไม่มียอดลูกหนี้การค้าสุทธิ - บริษัทที่เกี่ยวข้องกัน คงเหลือ

โดยเฉลี่ยบริษัทและบริษัทย่อยจะให้เครดิตกับลูกหนี้การค้าประมาณ 30 - 90 วัน สำหรับปีบัญชี 2564 ปีบัญชี 2565 และ ปีบัญชี 2566 บริษัทและบริษัทย่อยมีระยะเวลาเก็บหนี้เฉลี่ย 90 วัน 60 วัน และ 83 วัน ตามลำดับ ทั้งนี้ บริษัทมีนโยบายที่จะจัดเก็บหนี้ตามกำหนดระยะเวลาที่วางไว้

บริษัทและบริษัทย่อยมีนโยบายการตั้งค่าเผื่อหนี้สงสัยจะสูญโดยประมาณที่อาจเกิดขึ้นจากการเก็บเงินลูกหนี้ไม่ได้ ซึ่งโดยทั่วไปพิจารณาจากประสบการณ์การเก็บเงินและการวิเคราะห์อายุลูกหนี้ โดยกัน ณ วันที่ 31 มีนาคม 2564 , 2565 และ 2566 บริษัทและบริษัทย่อยตั้งค่าเผื่อหนี้สงสัยจะสูญสำหรับลูกหนี้การค้า - บริษัทอื่น จำนวน 6.78 ล้านบาท จำนวน 7.12 ล้านบาท และจำนวน 7.07 ล้านบาทตามลำดับ โดยได้ตั้งค่าเผื่อหนี้สงสัยจะสูญสำหรับลูกหนี้การค้า ดังนี้

- (1) ลูกหนี้การค้าที่ค้างชำระมากกว่า 3 เดือน ถึง 6 เดือน ตั้งค่าเผื่อหนี้สงสัยจะสูญในสัดส่วนร้อยละ 20
- (2) ลูกหนี้ที่ค้างชำระมากกว่า 6 เดือน ถึง 12 เดือน ตั้งค่าเผื่อหนี้สงสัยจะสูญในสัดส่วนร้อยละ 50

(3) ลูกหนี้การค้าที่ค้างชำระมากกว่า 12 เดือนขึ้นไป ตั้งค่าเผื่อหนี้สงสัยจะสูญในสัดส่วนร้อยละ 100

กลุ่มบริษัทใช้วิธีการอย่างง่ายในการคำนวณผลขาดทุนด้านเครดิตที่คาดว่าจะเกิดขึ้นสำหรับลูกหนี้การค้า ดังนั้น ทุกวันสิ้นรอบระยะเวลารายงาน กลุ่มบริษัทจึงไม่มีการติดตามการเปลี่ยนแปลงของความเสี่ยงทางด้านเครดิต แต่จะรับรู้ค่าเผื่อผลขาดทุนจากผลขาดทุนด้านเครดิตที่คาดว่าจะเกิดขึ้นตลอดอายุของลูกหนี้การค้า โดยอ้างอิงจากข้อมูลผลขาดทุนด้านเครดิตจากประสบการณ์ในอดีต ปรับปรุงด้วยข้อมูลการคาดการณ์ไปในอนาคตเกี่ยวกับลูกหนี้หนี้และสภาพแวดล้อมทางด้านเศรษฐกิจ โดยได้ตั้งค่าเผื่อผลขาดทุนด้านเครดิตที่คาดว่าจะเกิดขึ้นโดยพิจารณาจากการผิดสัญญาที่อาจจะเกิดขึ้นใน 12 เดือนข้างหน้า สำหรับลูกหนี้การค้า ดังนี้

| กลุ่มลูกค้า | ค่าเผื่อผลขาดทุนด้านเครดิต (ช่วงเวลา) สัดส่วนร้อยละ | | |
|-------------|---|-------------|---------------|
| | 1 - 6 เดือน | 7 - 9 เดือน | 10 - 12 เดือน |
| End-Users | 0.0 | 2.5 | 5.0 |
| Stockists | 1.0 | 45.0 | 90.0 |

บริษัทและบริษัทย่อยมีสินค้าคงเหลือ – สุทธิ ณ วันที่ 31 มีนาคม 2564 , 2565 และ 2566 จำนวน 506.04 ล้านบาท และ 745.56 ล้านบาท และ 632.73 ล้านบาท ตามลำดับ โดยมีรายละเอียดดังนี้

(หน่วย: พันบาท)

| สินค้าคงเหลือ | ณ วันที่ 31 มี.ค. 2564 | ณ วันที่ 31 มี.ค. 2565 | ณ วันที่ 31 มี.ค. 2566 |
|--------------------------------|---------------------------|---------------------------|---------------------------|
| วัตถุดิบ | 140,626 | 336,630 | 193,854 |
| สินค้าสำเร็จรูป | 354,280 | 379,603 | 440,742 |
| สินค้าระหว่างทาง | 19,038 | 31,136 | 7,226 |
| วัสดุสิ้นเปลือง | 22,943 | 22,684 | 24,614 |
| รวม | 536,887 | 770,053 | 666,436 |
| หัก ค่าเผื่อสินค้าเสื่อมคุณภาพ | (30,842) | (24,490) | (33,703) |
| สินค้าคงเหลือ – สุทธิ | 506,045 | 745,563 | 632,733 |

สำหรับปีบัญชี 2564 ปีบัญชี 2565 และ ปีบัญชี 2566 บริษัทและบริษัทย่อยมีระยะเวลาขายสินค้าเฉลี่ย 70 วัน 43 วัน และ 60 วัน ตามลำดับ ทั้งนี้ บริษัทและบริษัทย่อยได้นำระบบห่วงโซ่อุปทาน (Supply Chain Management) มาใช้ ซึ่งส่งผลให้วางแผนการจัดซื้อวัตถุดิบได้ตามเวลาที่ต้องการ และหมุนเวียนสินค้าอย่างรวดเร็วเพื่อป้องกันผลกระทบจากความเสียหายเรื่องราคาวัตถุดิบและสามารถรักษาปริมาณสินค้าคงเหลือในระดับที่เหมาะสมเพียงพอที่จะส่งมอบให้แก่ลูกค้าได้ตรงตามกำหนดเวลา โดยบริษัทและบริษัทย่อยมีนโยบายตั้งค่าเผื่อสินค้าเสื่อมคุณภาพโดยพิจารณาจากสินค้าที่เสียหาย เก็บไว้นาน ล้าสมัย และมูลค่าสินค้าที่ลดลง

ที่ดิน อาคาร และอุปกรณ์

ณ วันที่ 31 มีนาคม 2564 , 2565 และ 2566 บริษัทและบริษัทย่อยมีสินทรัพย์ถาวร แสดงตามมูลค่าบัญชีรายละเอียด ดังนี้

(หน่วย: บาท)

| รายละเอียด | ณ วันที่ 31 มี.ค. 2564 | ณ วันที่ 31 มี.ค. 2565 | ณ วันที่ 31 มี.ค. 2566 |
|---------------------------------|---------------------------|---------------------------|---------------------------|
| ที่ดินและส่วนปรับปรุงที่ดิน | 194,022 | 194,022 | 194,022 |
| อาคารและสิ่งติดตั้ง | 226,137 | 209,557 | 193,600 |
| สินทรัพย์สิทธิการใช้อาคาร** | 4,578 | 1,346 | 7,774 |
| เครื่องจักรและอุปกรณ์ | 63,927 | 97,909 | 86,078 |
| เครื่องตกแต่งและอุปกรณ์สำนักงาน | 2,472 | 2,793 | 2,480 |
| ยานพาหนะ | 17,550 | 14,229 | 9,695 |
| งานระหว่างก่อสร้าง | 42,969 | 2,636 | 1,158 |
| รวม | 551,655 | 522,492 | 494,807 |

ณ วันที่ 31 มีนาคม 2566 บริษัทและบริษัทย่อยมีเครื่องจักรและอุปกรณ์จำนวนหนึ่งซึ่งตัดค่าเสื่อมราคาหมดแล้วแต่ยังใช้งานอยู่ ราคาทุนของสินทรัพย์ดังกล่าวมีจำนวนประมาณ 964 ล้านบาท ในปีบัญชี 2565 จำนวนประมาณ 940 ล้านบาท และในปีบัญชี 2563 มีจำนวนประมาณ 874 ล้านบาท

การลงทุน

เมื่อวันที่ 24 ธันวาคม 2558 ที่ประชุมวิสามัญผู้ถือหุ้นของบริษัท อัลเทอร์เนทีฟ เอ็นแมท จำกัด มีมติให้เพิ่มทุนจดทะเบียนจากเดิม 1 ล้านบาท (หุ้นสามัญ 10,000 หุ้น มูลค่าที่ตราไว้หุ้นละ 100 บาท) เป็น 10 ล้านบาท (หุ้นสามัญ 100,000 หุ้น มูลค่าที่ตราไว้หุ้นละ 100 บาท) โดยการออกหุ้นสามัญใหม่จำนวน 90,000 หุ้น มูลค่าที่ตราไว้หุ้นละ 100 บาท และเรียกชำระแล้วหุ้นละ 50 บาท โดยบริษัทย่อยได้จดทะเบียนเพิ่มทุนกับกระทรวงพาณิชย์แล้วเมื่อวันที่ 4 มกราคม 2559 อย่างไรก็ตาม บริษัทฯได้ลงทุนเพิ่มในบริษัทย่อยดังกล่าวจำนวน 65,002 หุ้น มูลค่าที่ตราไว้หุ้นละ 100 บาทเรียกชำระแล้วหุ้นละ 50 บาท คิดเป็นจำนวนเงิน 3.25 ล้านบาท มีผลให้สัดส่วนการถือหุ้นของบริษัทฯเปลี่ยนแปลงจากเดิมในสัดส่วนการถือหุ้น 100% คงเหลือสัดส่วนการถือหุ้น 75%

เมื่อวันที่ 7 พฤศจิกายน 2560 ที่ประชุมกรรมการบริษัทฯได้มีมติอนุมัติให้บริษัทฯซื้อหุ้นสามัญของบริษัท อัลเทอร์เนทีฟ เอ็นแมท จำกัด (บริษัทย่อย) จากผู้มีส่วนได้เสียที่ไม่มีอำนาจควบคุมของบริษัทย่อยจำนวน 25,000 หุ้น มูลค่าหุ้นที่ตราไว้หุ้นละ 100 บาท (เรียกชำระเต็มมูลค่าแล้วจำนวน 2 หุ้น และเรียกชำระแล้วร้อยละ 50 จำนวน 24,998 หุ้น) เป็นจำนวนเงิน 1.25 ล้านบาท ซึ่งจะทำให้สัดส่วนเงินลงทุนในส่วนของบริษัทฯเพิ่มขึ้นเป็นร้อยละ 100 ของทุนจดทะเบียนของบริษัทย่อยดังกล่าว

เมื่อวันที่ 31 มกราคม 2556 บริษัทฯซื้อหุ้นสามัญทั้งหมดของบริษัท เน็กซ์เซียงเม็ททอล จำกัด ("NSCM") จำนวน 2.3 ล้านหุ้น ในราคาหุ้นละ 107.37 บาท รวมเป็นเงินทั้งหมด 246.96 ล้านบาท ทำให้บริษัทถือหุ้นใน NSCM คิดเป็นร้อยละ 100.00 ทั้งนี้บริษัทฯเพิ่มทุนจดทะเบียนจากเดิมจำนวน 320 ล้านบาท (หุ้นสามัญ 320 ล้านหุ้น มูลค่าที่ตราไว้หุ้นละ 1 บาท) เป็นจำนวน 383 ล้านบาท (หุ้นสามัญ 383 ล้านหุ้น มูลค่าที่ตราไว้หุ้นละ 1 บาท) โดยออกหุ้นสามัญ 63 ล้านหุ้น มูลค่าตราไว้หุ้นละ 1 บาทให้แก่

บุคคลในวงจำกัด โดยจัดสรรหุ้นสามัญเพิ่มทุนจำนวน 63 ล้านหุ้นดังกล่าว ให้กับผู้ถือหุ้นเดิมของ NSCM เพื่อชำระค่าซื้อเงินลงทุนในหุ้นสามัญของ NSCM โดยบริษัทฯ และ NSCM ได้ดำเนินการดังกล่าวแล้ว และบริษัทฯ ได้จดทะเบียนเปลี่ยนแปลงทุนชำระแล้วดังกล่าวเมื่อวันที่ 1 กุมภาพันธ์ 2556

เมื่อวันที่ 1 เมษายน 2557 บริษัท เจ็กเซ็งเซียงเม็ททอล จำกัด ได้จดทะเบียนเปลี่ยนชื่อและที่อยู่ตามที่จดทะเบียนของบริษัท เป็นชื่อ บริษัท เอ็นเอสซี เม็ททอล จำกัด

สภาพคล่อง

(หน่วย: พันบาท)

| รายละเอียด | ณ วันที่ 31 มี.ค. 2564 | ณ วันที่ 31 มี.ค. 2565 | ณ วันที่ 31 มี.ค. 2566 |
|--|---------------------------|---------------------------|---------------------------|
| กระแสเงินสดสุทธิจาก (ใช้ไปใน) กิจกรรมดำเนินงาน | 239,427 | 136,927 | 235,307 |
| กระแสเงินสดสุทธิใช้ไปในกิจกรรมลงทุน | 20,281 | 50,542 | (3,365) |
| กระแสเงินสดสุทธิจาก (ใช้ไปใน) กิจกรรมจัดหาเงิน | (153,148) | (216,964) | (280,719) |
| ผลกระทบจากการเปลี่ยนแปลงของอัตราแลกเปลี่ยนที่มีต่อเงินสดและรายการเทียบเท่าเงินสด | (58) | (90) | (35) |
| กระแสเงินสดสุทธิเพิ่มขึ้น (ลดลง) สุทธิ | 106,502 | (29,405) | (48,812) |

สำหรับปีสิ้นสุด ณ วันที่ 31 มีนาคม 2566 บริษัทและบริษัทย่อยมีกระแสเงินสดสุทธิจากกิจกรรมดำเนินงาน 235.31 ล้านบาท โดยเป็นกระแสเงินสดที่เพิ่มขึ้นจากผลประกอบการจำนวน 192.71 ล้านบาท และจากเงินทุนหมุนเวียนสุทธิจำนวนเพิ่มขึ้น 42.60 ล้านบาท โดยส่วนใหญ่กระแสเงินสดคงเหลือจากเงินทุนหมุนเวียนมาจากลูกหนี้การค้า, สินค้าคงเหลือและเจ้าหนี้การค้าที่ลดลง

ในส่วนของกระแสเงินสดจากกิจกรรมลงทุนมียอดสุทธิลดลงจำนวน -3.36 ล้านบาท โดยส่วนใหญ่เป็นการลงทุนในเงินลงทุนชั่วคราวสุทธิจำนวน 5.83 ล้านบาทของบริษัทย่อยแห่งหนึ่ง และการชำระซื้อเครื่องจักรและอุปกรณ์ต่างๆ จำนวน -10.39 ล้านบาท

ในส่วนของกิจกรรมจัดหาเงินมียอดจัดหาสุทธิ -280.72 ล้านบาท โดยเป็นการรับเงินกู้ระยะสั้นจากสถาบันการเงินเพิ่มเติมสุทธิจำนวน 12.40 ล้านบาท และชำระเจ้าหนี้สิทธิสัญญาเช่า -3.36 ล้านบาท ในขณะที่มีการจ่ายเงินปันผลจำนวนทั้งสิ้น -289.76 ล้านบาท โดยรวมบริษัทและบริษัทย่อยมีเงินสดสุทธิลดลงจำนวน 48.81 ล้านบาท

สำหรับปีสิ้นสุด ณ วันที่ 31 มีนาคม 2565 บริษัทและบริษัทย่อยมีกระแสเงินสดสุทธิจากกิจกรรมดำเนินงาน 136.93 ล้านบาท โดยเป็นกระแสเงินสดที่เพิ่มขึ้นจากผลประกอบการจำนวน 313.22 ล้านบาท และจากเงินทุนหมุนเวียนสุทธิจำนวน 176.21 ล้านบาท โดยส่วนใหญ่กระแสเงินสดคงเหลือจากเงินทุนหมุนเวียนมาจากลูกหนี้การค้า เจ้าหนี้การค้า และสินค้าคงเหลือที่เพิ่มขึ้น

ในส่วนของกระแสเงินสดจากกิจกรรมลงทุนมียอดสุทธิจำนวน 50.54 ล้านบาท โดยส่วนใหญ่เป็นการลงทุนในเงินลงทุนชั่วคราวเพิ่มสุทธิจำนวน 65.65 ล้านบาท และการชำระอุปกรณ์ต่างๆ จำนวน -21.78 ล้านบาท และในส่วนของกิจกรรมจัดหาเงินมียอดจัดหาสุทธิ -216.96 ล้านบาท โดยเป็นการจ่ายเงินกู้ระยะสั้นจากสถาบันการเงินเพิ่มเติมสุทธิจำนวน 14.50 ล้าน

บาท และ ในขณะที่มีการจ่ายเงินปันผลจำนวนทั้งสิ้น -228.10 ล้านบาท โดยรวมบริษัทและบริษัทย่อยมีเงินสดสุทธิลดลงจำนวน 29.40 ล้านบาท

สำหรับปีสิ้นสุด ณ วันที่ 31 มีนาคม 2564 บริษัทและบริษัทย่อยมีกระแสเงินสดสุทธิจากกิจกรรมดำเนินงาน 239.43 ล้านบาท โดยเป็นกระแสเงินสดที่เพิ่มขึ้นจากผลประกอบการจำนวน 191.62 ล้านบาท และจากเงินทุนหมุนเวียนสุทธิจำนวน 47.81 ล้านบาท โดยส่วนใหญ่กระแสเงินสดคงเหลือจากเงินทุนหมุนเวียนมาจากสินค้าคงเหลือที่ลดลง

ในส่วนของกระแสเงินสดจากกิจกรรมลงทุนมียอดสุทธิจำนวน 20.28 ล้านบาท โดยส่วนใหญ่เป็นการลงทุนในเงินลงทุนชั่วคราวเพิ่มสุทธิจำนวน 33.50 ล้านบาท และการชำระอุปกรณ์ต่างๆจำนวน -18.57 ล้านบาท และในส่วนของกิจกรรมจัดหาเงินมียอดจัดหาสุทธิ -153.15 ล้านบาท โดยเป็นการจ่ายคืนเงินกู้ระยะสั้นจากสถาบันการเงินเพิ่มเติมสุทธิจำนวน -13.20 ล้านบาท และ ในขณะที่มีการจ่ายเงินปันผลจำนวนทั้งสิ้น -136.58 ล้านบาท โดยรวมบริษัทและบริษัทย่อยมีเงินสดสุทธิเพิ่มขึ้นจำนวน 106.50 ล้านบาท

อัตราส่วนสภาพคล่อง

อัตราส่วนสภาพคล่องสำหรับปีบัญชี 2564 ปีบัญชี 2565 และ ปีบัญชี 2566 เท่ากับ 3.46 เท่า 2.75 เท่า และ 2.93 เท่า ตามลำดับ โดยที่อัตราส่วนสภาพคล่องเพิ่มขึ้นจากผลประกอบการกำไรสุทธิซึ่งประกอบด้วยทรัพย์สินหมุนเวียนมูลค่ามากกว่าหนี้สินหมุนเวียนประมาณร้อยละ 43.84 สินทรัพย์หมุนเวียนที่สำคัญของบริษัท ได้แก่ เงินสดและเงินฝากสถาบันการเงิน เงินลงทุนชั่วคราว เงินลงทุนระยะยาว ลูกหนี้ และสินค้าคงเหลือ ในขณะที่หนี้สินหมุนเวียนที่สำคัญของบริษัท แก่ เงินกู้ยืมระยะสั้นจากธนาคาร และ เจ้าหนี้การค้า

อัตราส่วนสภาพคล่องหมุนเร็วสำหรับปีบัญชี 2564 ปีบัญชี 2565 และปีบัญชี 2566 เท่ากับ 2.07 เท่า 1.53 เท่า และ 1.67 เท่า ตามลำดับ

ปีบัญชี 2564 ปีบัญชี 2565 และปีบัญชี 2566 ระยะเวลาเก็บหนี้เฉลี่ย 90 วัน 60 วัน และ 83 วัน โดยมีระยะเวลาขายสินค้าเฉลี่ย 70 วัน 43 วัน และ 60 วัน และมีระยะเวลาชำระหนี้เฉลี่ย 76 วัน 57 วัน และ 77 วัน ส่งผลให้ Cash Cycle มีแนวโน้มเพิ่มขึ้น ปีบัญชี 2564 เท่ากับ 83 วัน ในปีบัญชี 2565 เท่ากับ 46 วัน และในปีบัญชี 2566 เท่ากับ 66 วัน ตามลำดับ ทั้งนี้สืบเนื่องจากบริษัทและบริษัทย่อยได้นำระบบห่วงโซ่อุปทาน (Supply Chain Management) มาใช้ ซึ่งส่งผลให้วางแผนการจัดซื้อวัตถุดิบได้ตามเวลาที่ต้องการ และการบริหารสินค้าให้หมุนเวียนอย่างรวดเร็วเพื่อให้สามารถรักษาปริมาณสินค้าคงเหลือในระดับที่เหมาะสมเพียงพอที่จะส่งมอบให้แก่ลูกค้าได้ตรงตามกำหนดเวลา ระยะเวลาชำระเก็บหนี้เฉลี่ยได้เร็วขึ้นเล็กน้อย สืบเนื่องจากบริษัทและบริษัทย่อยได้ปรับเปลี่ยนเงื่อนไขในการขายให้เครดิตลดลง หรือขายเงินสด จากในปีปัจจุบันสถานะเศรษฐกิจที่ยังดำเนินไปอย่างค่อยเป็นค่อยไปโดยที่ภาครัฐยังคงเป็นตัวนำ อย่างไรก็ตาม บริษัทได้มีการวางแผนการสั่งซื้อวัตถุดิบล่วงหน้าอย่างระมัดระวังโดยนำระบบการจัดการห่วงโซ่อุปทาน หรือ Supply Chain Management มาใช้ ทำให้มีการประมาณการยอดการสั่งซื้อวัตถุดิบหลักต่างๆล่วงหน้าได้อย่างมีประสิทธิภาพและจากการดำเนินงานของบริษัทในอดีตที่ผ่านมา และระยะเวลาการชำระหนี้แก่ผู้ขายสินค้าได้ลดลง เพื่อสอดคล้องกับภาวะเศรษฐกิจที่ถดถอยตามตลาดโลกและจัดการการควบคุมต้นทุนสินค้าให้ถูกลง ส่งผลให้ cash cycle เพิ่มขึ้นเนื่องจากปริมาณวัตถุดิบที่หมุนเวียนได้เร็วขึ้น มาจากการจัดซื้อในประเทศที่มากขึ้น

แหล่งที่มาของทุน**หนี้สิน**

หนี้สินรวมของบริษัทและบริษัทย่อย ณ วันที่ 31 มีนาคม 2564 , 2565 และ 2566 มีจำนวน 421.37 ล้านบาท , 622.47 ล้านบาท และ 507.27 ล้านบาท ตามลำดับ โดยหนี้สินที่สำคัญ ได้แก่ เงินเบิกเกินบัญชีและเงินกู้ยืมระยะสั้นจากสถาบันการเงิน เจ้าหนี้การค้า เจ้าหนี้ทรัพย์สิน

วันที่ 31 มีนาคม 2564 , 2565 และ 2566 บริษัทและบริษัทย่อยมีเงินเบิกเกินบัญชี เจ้าหนี้ทรัพย์สินและเงินกู้ยืมระยะสั้นจากสถาบันการเงินจำนวน 42.51 ล้านบาท , 57.01 ล้านบาท และ 69.42 ล้านบาท ตามลำดับ

รายละเอียดเงินกู้ยืมของบริษัท ณ วันที่ 31 มีนาคม 2564 , 2565 และ 2566

| ประเภทหนี้สิน | อัตราดอกเบี้ย (ร้อยละต่อปี) | | | งบการเงินรวม | | |
|-----------------------------|-----------------------------|-------------|------------|--------------|--------|--------|
| | 2564 | 2565 | 2566 | 2564 | 2565 | 2566 |
| เงินกู้ยืมระยะสั้นจากธนาคาร | - | - | 1.45-1.60 | - | - | 13,179 |
| เจ้าหนี้ทรัพย์สิน | 2.80 – 3.10 | 2.80 – 3.15 | 3.35 –4.02 | 42,513 | 57,014 | 56,240 |
| รวม | | | | 42,513 | 57,014 | 69,419 |

วงเงินเบิกเกินบัญชีธนาคาร เงินกู้ยืมระยะสั้นจากธนาคาร และเจ้าหนี้ทรัพย์สินนี้ค้ำประกันโดยการจดจำนองที่ดินพร้อมสิ่งปลูกสร้างบนที่ดินนั้น หน่วยในอาคารชุด เครื่องจักรและบัญชีเงินฝากประจำของบริษัทฯและบริษัทย่อย และค้ำประกันโดยบริษัทฯ

ส่วนของผู้ถือหุ้น

ณ วันที่ 31 มีนาคม 2564 , 2565 และ 2566 ส่วนของผู้ถือหุ้นจากงบการเงินรวมจำนวน 1,632.09 ล้านบาท จำนวน 1,661.11 ล้านบาท และจำนวน 1,525.34 ล้านบาท ตามลำดับ

ณ วันที่ 31 มีนาคม 2566 ส่วนของผู้ถือหุ้นจากงบการเงินรวมจำนวน 1,525.34 ล้านบาท ลดลงจากส่วนของผู้ถือหุ้น ณ วันที่ 31 มีนาคม 2565 จำนวน 1,661.11 ล้านบาท จำนวน -135.77 ล้านบาท จากผลกำไรเบ็ดเสร็จรวมสำหรับงวดจำนวน 153.99 ล้านบาท และมีการจ่ายเงินปันผลจำนวนทั้งสิ้น 289.76 ล้านบาท ทั้งนี้ส่วนของผู้ถือหุ้นของบริษัทและผู้ถือหุ้นส่วนน้อยของบริษัทย่อยมีมูลค่าคงเหลือจำนวน 1,364.32 และ จำนวน 161.03 ล้านบาท ตามลำดับ

ด้านสัดส่วนหนี้สินต่อส่วนของผู้ถือหุ้น ณ วันที่ 31 มีนาคม 2566 และ 2565 เท่ากับ 0.35 และ 0.40 ตามลำดับ อัตราส่วนที่ลดลงเล็กน้อย เนื่องจากหนี้สินหมุนเวียนที่ลดลงตามปริมาณการค้าที่สำรองน้อยลง

ณ วันที่ 31 มีนาคม 2565 ส่วนของผู้ถือหุ้นจากงบการเงินรวมจำนวน 1,661.11 ล้านบาท เพิ่มขึ้นจากส่วนของผู้ถือหุ้น ณ วันที่ 31 มีนาคม 2564 จำนวน 1,632.09 ล้านบาท จำนวน 29.02 ล้านบาท จากผลกำไรเบ็ดเสร็จรวมสำหรับงวดจำนวน

257.13 ล้านบาท และมีการจ่ายเงินปันผลของบริษัทย่อยจำนวนทั้งสิ้น 228.10 ล้านบาท ทั้งนี้ส่วนของผู้ถือของบริษัทและผู้ถือหุ้นส่วนน้อยของบริษัทย่อยมีมูลค่าคงเหลือจำนวน 1,503.22 และ จำนวน 157.89 ล้านบาท ตามลำดับ

ด้านสัดส่วนหนี้สินต่อส่วนของผู้ถือหุ้น ณ วันที่ 31 มีนาคม 2565 และ 2564 เท่ากับ 0.40 และ 0.28 ตามลำดับ อัตราส่วนที่เพิ่มขึ้นเนื่องจากหนี้สินหมุนเวียนเพิ่มขึ้นตามปริมาณการค้าที่ฟื้นตัวขึ้นในไตรมาสล่าสุด

ณ วันที่ 31 มีนาคม 2564 ส่วนของผู้ถือหุ้นจากงบการเงินรวมจำนวน 1,632.09 ล้านบาท ลดลงจากส่วนของผู้ถือหุ้น ณ วันที่ 31 มีนาคม 2563 จำนวน 1,635.13 ล้านบาท จำนวน -3.04 ล้านบาท จากผลกำไรเบ็ดเสร็จรวมสำหรับงวดจำนวน 134.79 ล้านบาท และมีการจ่ายเงินปันผลของบริษัทย่อยจำนวนทั้งสิ้น 136.58 ล้านบาท ทั้งนี้ส่วนของผู้ถือของบริษัทและผู้ถือหุ้นส่วนน้อยของบริษัทย่อยมีมูลค่าคงเหลือจำนวน 1,434.42 และ จำนวน 197.67 ล้านบาท ตามลำดับ

ด้านสัดส่วนหนี้สินต่อส่วนของผู้ถือหุ้น ณ วันที่ 31 มีนาคม 2564 และ 2563 เท่ากับ 0.28 และ 0.30 ตามลำดับ อัตราส่วนที่ลดลงเนื่องจากหนี้สินหมุนเวียนที่ลดลงตามปริมาณการค้าที่ชะลอตัวลงในไตรมาสล่าสุด

ความเหมาะสมของโครงสร้างทุน

อัตราส่วนหนี้สินต่อส่วนของผู้ถือหุ้น ณ สิ้นงวดปีบัญชี 2564 สิ้นงวดปีบัญชี 2565 และสิ้นงวดปีบัญชี 2566 เท่ากับ 0.28 เท่า 0.40 เท่า และ 0.35 เท่า ตามลำดับ

บริษัทและบริษัทย่อยดำเนินธุรกิจแปรรูปสแตนเลสม้วนอย่างครบวงจร ซึ่งประกอบด้วยการจัดการ จัดทำ แปรรูป ผลิต และจำหน่ายผลิตภัณฑ์สแตนเลส โลหะและโลหะของบริษัทย่อยรายใหม่ สินทรัพย์ที่สำคัญส่วนใหญ่จะอยู่ในรูปสินค้าคงเหลือ ลูกหนี้การค้า และที่ดิน อาคาร และอุปกรณ์ โดยมีสัดส่วนสินทรัพย์หมุนเวียน และสินทรัพย์ไม่หมุนเวียนต่อสินทรัพย์รวม ดังนี้

| รายละเอียด | ณ วันที่ 31 มี.ค. 2564 | | ณ วันที่ 31 มี.ค. 2565 | | ณ วันที่ 31 มี.ค. 2566 | |
|-----------------------|------------------------|-------------------|------------------------|-------------------|------------------------|-------------------|
| | ล้านบาท | % ต่อสินทรัพย์รวม | ล้านบาท | % ต่อสินทรัพย์รวม | ล้านบาท | % ต่อสินทรัพย์รวม |
| สินทรัพย์หมุนเวียน | 1,458.24 | 69.67 | 1,713.58 | 73.89 | 1,486.29 | 71.92 |
| สินทรัพย์ไม่หมุนเวียน | 634.97 | 30.33 | 605.42 | 26.11 | 580.16 | 28.08 |
| สินทรัพย์รวม | 2,093.21 | 100.00 | 2,319.00 | 100.00 | 2,066.45 | 100.00 |

บริษัทและบริษัทย่อยจัดหาแหล่งเงินทุนให้สอดคล้องกับโครงสร้างการสินทรัพย์ โดยแหล่งเงินทุนส่วนใหญ่จะอยู่ในรูปหนี้สินหมุนเวียน ส่วนของผู้ถือหุ้น และหนี้สินไม่หมุนเวียน รายละเอียดดังนี้

| รายละเอียด | ณ วันที่ 31 มี.ค. 2564 | | ณ วันที่ 31 มี.ค. 2565 | | ณ วันที่ 31 มี.ค. 2566 | |
|----------------------|------------------------|---------------------------|------------------------|---------------------------|------------------------|---------------------------|
| | ล้านบาท | % ต่อ สินทรัพย์ รวม | ล้านบาท | % ต่อ สินทรัพย์ รวม | ล้านบาท | % ต่อ สินทรัพย์ รวม |
| หนี้สินหมุนเวียน | 421.38 | 20.13 | 622.47 | 26.84 | 507.27 | 24.55 |
| หนี้สินไม่หมุนเวียน | 39.74 | 1.90 | 35.41 | 1.53 | 33.83 | 1.64 |
| รวมหนี้สิน | 461.12 | 22.03 | 657.88 | 28.37 | 541.11 | 26.19 |
| ทุนชำระแล้ว | 383.00 | 18.30 | 383.00 | 16.52 | 383.00 | 18.53 |
| รวมส่วนของผู้ถือหุ้น | 1,632.09 | 77.97 | 1,661.12 | 71.63 | 1,525.35 | 73.81 |

ภาวะผูกพันและหนี้สินที่อาจจะเกิดขึ้น

ณ วันที่ 31 มีนาคม 2566 บริษัทและบริษัทย่อยมีภาวะผูกพันเกี่ยวกับสัญญาให้ความช่วยเหลือทางเทคนิค และสัญญาบริการอื่นเป็นจำนวนเงินประมาณ 4.5 ล้านบาท ในปีบัญชี 2565 จำนวนเงินประมาณ 4 ล้านบาท และในปีบัญชี 2564 จำนวนเงินประมาณ 4 ล้านบาท

ณ วันที่ 31 มีนาคม 2566 บริษัทฯมีภาวะผูกพันเกี่ยวกับส่วนของเงินลงทุนที่ยังไม่เรียกชำระในบริษัทย่อยแห่งหนึ่งเป็นจำนวนเงิน 4.5 ล้านบาท ในปีบัญชี 2565 จำนวนเงิน 4.5 ล้านบาท และในปีบัญชี 2564 จำนวนเงิน 4.5 ล้านบาท

เหตุการณ์ภายหลังวันที่ในงบการเงิน 2566

เมื่อวันที่ 23 พฤษภาคม 2566 ที่ประชุมคณะกรรมการบริษัท ออโต้ เม็ททอล จำกัด (บริษัทย่อย) ได้มีมติเห็นชอบให้เสนอต่อที่ประชุมสามัญผู้ถือหุ้นประจำปีของบริษัทย่อยเพื่ออนุมัติการจ่ายเงินปันผลให้แก่ผู้ถือหุ้นจากผลการดำเนินงานสำหรับปีสิ้นสุดวันที่ 31 มีนาคม 2566 ในอัตราหุ้นละ 48.50 บาท คิดเป็นจำนวนเงิน 116.40 ล้านบาท และตามมติที่ประชุมคณะกรรมการบริษัทย่อย เมื่อวันที่ 10 พฤศจิกายน 2565 ได้อนุมัติการจ่ายเงินปันผลระหว่างกาลในอัตราหุ้นละ 20.50 บาท รวมเป็นจำนวนเงิน 49.20 ล้านบาท บริษัทย่อยได้จ่ายเงินปันผลระหว่างกาลดังกล่าวเมื่อวันที่ 30 พฤศจิกายน 2565 แล้ว ดังนั้นคงเหลือเงินปันผลจ่ายในอัตราหุ้นละ 28.00 บาท คิดเป็นจำนวนเงิน 67.20 ล้านบาท

เมื่อวันที่ 23 พฤษภาคม 2566 ที่ประชุมคณะกรรมการบริษัท โมรี โลหะกิจ (ประเทศไทย) จำกัด (บริษัทร่วม) ได้มีมติเห็นชอบให้เสนอต่อที่ประชุมสามัญผู้ถือหุ้นประจำปีเพื่ออนุมัติการจ่ายเงินปันผลให้แก่ผู้ถือหุ้นจากผลการดำเนินงานสำหรับปีสิ้นสุดวันที่ 31 มีนาคม 2566 และจากกำไรสะสม ณ วันที่ 31 มีนาคม 2565 ในอัตราหุ้นละ 235 บาท คิดเป็นจำนวนเงิน 23.50 ล้านบาท

เมื่อวันที่ 24 พฤษภาคม 2566 ที่ประชุมคณะกรรมการบริษัท เอ็นเอสซี เม็ททอล จำกัด (บริษัทย่อย) ได้มีมติเห็นชอบให้เสนอต่อที่ประชุมสามัญผู้ถือหุ้นประจำปีเพื่ออนุมัติการจ่ายเงินปันผลให้แก่ผู้ถือหุ้นจากผลการดำเนินงานสำหรับปีสิ้นสุดวันที่ 31 มีนาคม 2566 ในอัตราหุ้นละ 6.90 บาท คิดเป็นจำนวนเงิน 15.87 ล้านบาท และตามมติที่ประชุมคณะกรรมการบริษัทย่อยเมื่อวันที่ 10 พฤศจิกายน 2565 ได้อนุมัติการจ่ายเงินปันผลระหว่างกาลในอัตราหุ้นละ 3.20 บาท รวมเป็นจำนวนเงิน 7.36 ล้านบาท ซึ่งบริษัทย่อยได้จ่ายเงินปันผลระหว่างกาลดังกล่าวแล้วเมื่อวันที่ 29 พฤศจิกายน 2565 ดังนั้นคงเหลือเงินปันผลจ่ายในอัตราหุ้นละ 3.70 บาท คิดเป็นจำนวนเงิน 8.51 ล้านบาท

เมื่อวันที่ 29 พฤษภาคม 2566 ที่ประชุมคณะกรรมการบริษัทฯ ได้มีมติเห็นชอบให้เสนอต่อที่ประชุมสามัญผู้ถือหุ้น ประจำปีเพื่ออนุมัติการจ่ายเงินปันผลให้แก่ผู้ถือหุ้นจากผลการดำเนินงานสำหรับปีสิ้นสุดวันที่ 31 มีนาคม 2566 ในอัตราหุ้นละ 0.28 บาท คิดเป็นจำนวนเงิน 107.24 ล้านบาท และตามมติที่ประชุมคณะกรรมการบริษัทฯ เมื่อวันที่ 11 พฤศจิกายน 2565 ได้อนุมัติการจ่ายเงินปันผลระหว่างกาลในอัตราหุ้นละ 0.19 บาท รวมเป็นจำนวนเงิน 72.77 ล้านบาท ซึ่งบริษัทฯ ได้จ่ายเงินปันผลระหว่างกาลดังกล่าวแล้วเมื่อวันที่ 8 ธันวาคม 2565 ดังนั้นคงเหลือเงินปันผลจ่ายในอัตราหุ้นละ 0.09 บาทคิดเป็นจำนวนเงิน 34.47 ล้านบาท

การวิเคราะห์และคำอธิบายของฝ่ายจัดการ

1. ผลการดำเนินงาน

บริษัท โหละกิก เม็ททอล จำกัด (มหาชน) ขอแจ้งผลการดำเนินงานและฐานะการเงินสำหรับงวดประจำปีสิ้นสุด ณ.วันที่ 31 มีนาคม 2566 ของบริษัทและบริษัทย่อยดังต่อไปนี้

(หน่วย : ล้านบาท)

| งบการเงินรวม | ประจำปีสิ้นสุดวันที่ 31 มี.ค. | | | |
|---|-------------------------------|---------------------------|----------------|------------------|
| | เม.ย.2565 - มี.ค. 2566 | เม.ย.2564 - มี.ค. 2565 | เปลี่ยนแปลง | % เปลี่ยนแปลง |
| รายได้จากการขายและบริการ | 2,790.79 | 2,761.24 | 29.55 | 1.1% |
| รายได้อื่น | 26.12 | 29.43 | -3.31 | -11.2% |
| รายได้รวม | 2,816.91 | 2,790.67 | 26.24 | 0.9% |
| ต้นทุนขายและบริการ | 2,452.20 | 2,306.56 | 145.64 | 6.3% |
| ค่าใช้จ่ายในการขายและการจัดจำหน่าย | 60.30 | 53.97 | 6.33 | 11.7% |
| ค่าใช้จ่ายในการบริหาร | 108.96 | 110.83 | -1.87 | -1.7% |
| รวมค่าใช้จ่าย | 2,621.46 | 2,471.36 | 150.10 | 6.1% |
| กำไรก่อนดอกเบี้ยจ่ายและภาษีเงินได้ | 195.45 | 319.31 | -123.86 | -38.8% |
| ค่าใช้จ่ายทางการเงิน | -4.84 | -2.34 | -2.50 | 106.8% |
| ส่วนแบ่งกำไรจากเงินลงทุนในบริษัทร่วม | 2.28 | 1.83 | 0.45 | 24.6% |
| ภาษีเงินได้ | -38.66 | -64.87 | -26.21 | -40.4% |
| กำไรสุทธิ | 154.23 | 253.93 | -99.70 | -39.3% |
| ส่วนแบ่งกำไรสุทธิของผู้ถือหุ้นส่วนน้อยของบริษัทย่อย | -47.71 | -42.25 | -5.46 | 12.9% |
| กำไรสุทธิส่วนที่เป็นของผู้ถือหุ้นบริษัทใหญ่ | 106.52 | 211.68 | -105.16 | -49.7% |

ผลการดำเนินงาน

ผลประกอบการงวดประจำปี สิ้นสุดวันที่ 31 มีนาคม 2566 บริษัทและบริษัทย่อยมีกำไรสุทธิในส่วนของผู้ถือหุ้นบริษัทใหญ่ จำนวน 106.52 ล้านบาท ลดลง 105.16 ล้านบาทหรือลดลงร้อยละ 49.7 โดยยอดขายเพิ่มขึ้นเล็กน้อยแต่ผลกำไรสุทธิลดลงเมื่อเทียบกับผลประกอบการช่วงเดียวกันของปีก่อน ซึ่งมีผลกำไรสุทธิ 211.68 ล้านบาท เนื่องจากราคาตลาดที่มีแนวโน้มปรับตัวลดลง ตามสภาวะทางเศรษฐกิจทั่วโลกที่เริ่มซบเซา จากการที่ธนาคารกลางในหลายประเทศเริ่มทยอยขึ้นดอกเบี้ยนโยบาย เพื่อระงับภาวะเงินเฟ้อ ทำให้กำลังซื้อลดลงทั้งตลาดในประเทศและส่งออก ซึ่งเป็นอุตสาหกรรมที่มีอัตราทำกำไรค่อนข้างสูง จึงทำให้เกิดผลกระทบต่อกำลังการผลิตในระยะสั้น เกิดการหดตัวของอุปทาน ส่งผลให้อัตราการทำกำไรมีการปรับลดลงในไตรมาสนี้ ในขณะที่ภาวะการขาดแคลนชิปหรือ semiconductor ในกลุ่มอุตสาหกรรมยานยนต์เริ่มผ่อนคลายมากขึ้นทำให้การขยายตัวของกำลังซื้อจากตลาดในประเทศและส่งออกเทียบกับช่วงเดียวกันของปีก่อน

กำไรสุทธิที่ลดลงเป็นผลกระทบหลักในช่วงไตรมาสที่ 3 และ ไตรมาสที่ 4 ของปี จากสภาวะทางเศรษฐกิจซบเซาในประเทศ กำลังซื้อต่างประเทศที่หดตัวลง.

ทั้งนี้กำไรก่อนดอกเบี้ยจ่ายและภาษีเงินได้ลดลงจำนวน 123.86 ล้านบาท และมีค่าใช้จ่ายจากภาษีเงินได้ลดลง 26.21 ล้านบาท เนื่องจากผลกำไรดำเนินงานลดลงของบริษัทและบริษัทย่อย ทั้งนี้ค่าใช้จ่ายทางการเงินระหว่างปีเพิ่มขึ้น 2.50 ล้านบาท ในขณะที่มีส่วนแบ่งกำไรสุทธิของผู้ถือหุ้นส่วนน้อยของบริษัทย่อยเพิ่มขึ้นจำนวน 5.46 ล้านบาทในปีปัจจุบัน

1.1 รายได้

รายได้สำหรับงวดประจำปี สิ้นสุดวันที่ 31 มีนาคม 2566 บริษัทและบริษัทย่อยมีรายได้จากการขายและบริการจำนวน 2,790.79 ล้านบาท เปรียบเทียบกับงวดเดียวกันของปีก่อนที่มีรายได้จากการขายและบริการจำนวน 2,761.24 ล้านบาท เพิ่มขึ้นเล็กน้อยในอัตราร้อยละ 1.1 เนื่องจากน้ำหนักรายเพิ่มขึ้นเล็กน้อยตามกิจกรรมการผลิตกลุ่มยานยนต์เมื่อเทียบกับปีก่อนหน้า สำหรับในอุตสาหกรรมส่วนใหญ่ ส่งผลให้สินค้ากลุ่มสแตนเลส ทองแดง อลูมิเนียมประเภทแถบและแผ่น ซึ่งเป็นกลุ่มสินค้าหลักได้ปรับตัวลดลงตามกิจกรรมการผลิต และราคาขายลดลงตามภาวะราคาตลาดโลก

ยอดขายและบริการตามกลุ่มผลิตภัณฑ์

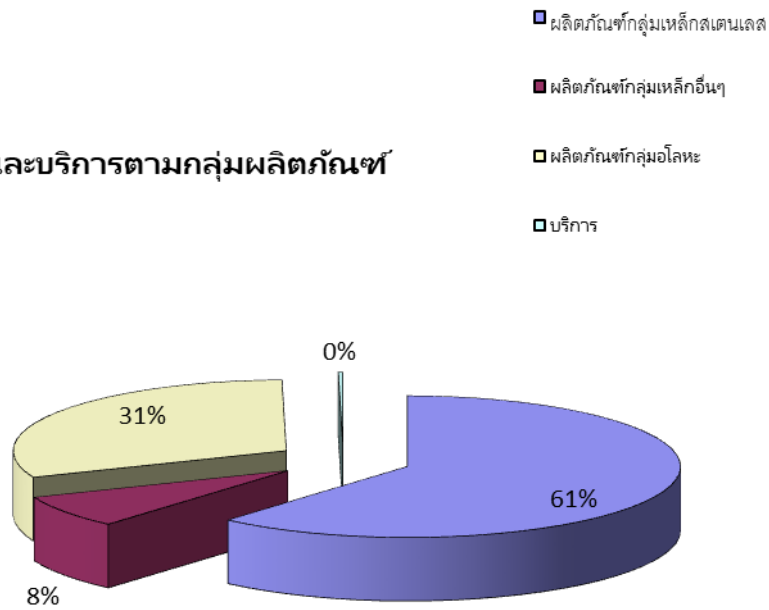

ทั้งนี้ยอดขายส่วนใหญ่ของบริษัทมาจากกลุ่มสินค้าสเตนเลส ทองแดง อลูมิเนียม ในขณะที่ยอดขายส่วนใหญ่ของบริษัทย่อยมาจากยอดขายกลุ่มสินค้าโลหะประเภทสเตนเลส และ อโลหะประเภท ทองแดง อลูมิเนียม โดยเป็นการขายให้กับกลุ่มอุตสาหกรรมต่างๆ โดยส่วนใหญ่เป็นอุตสาหกรรมยานยนต์ เครื่องใช้ไฟฟ้า และ ก่อสร้าง

1.2 รายได้อื่น

รายได้อื่น ได้แก่ รายได้จากดอกเบี้ยรับ กำไรจากการขายทรัพย์สินเก่าที่ไม่ได้ใช้งานแล้ว รายได้จากการขายเศษเหล็ก สำหรับงวดประจำปีสิ้นสุดวันที่ 31 มีนาคม 2566 จำนวน 26.12 ล้านบาท หรือลดลงร้อยละ 11.20 จากงวดเดียวกันของปีก่อน

รายได้อื่นที่สำคัญ คือ รายได้จากการขายเศษเหล็ก ซึ่งมีที่มาจากการที่บริษัทและบริษัทย่อยนำวัสดุประเภทแผ่นสแตนเลสรีดเย็นชนิดม้วน แผ่น และแถบ มาผ่านกระบวนการแปรรูปต่างๆ ตามคำสั่งของลูกค้า เช่น การตัดตามความกว้าง ยาว ตามที่ลูกค้ากำหนด และมีเศษที่เหลือจากการแปรรูปดังกล่าว โดยบริษัทและบริษัทย่อยนำเศษที่เหลือดังกล่าวไปจำหน่าย และ กำไรจากการขายอุปกรณ์และเครื่องจักรเก่าซึ่งไม่ได้ใช้งาน บันทึกบัญชีเป็นรายได้อื่น

1.3 ต้นทุนขาย

ต้นทุนขายและบริการส่วนใหญ่ของบริษัทและบริษัทย่อยมาจากต้นทุนวัตถุดิบประเภทสแตนเลสรีดเย็นชนิดม้วน ชนิดแผ่น และชนิดท่อ ซึ่งทางบริษัทและบริษัทย่อยได้นำมาแปรรูปเป็นผลิตภัณฑ์สแตนเลสประเภทต่างๆ โดยในงวดประจำปีสิ้นสุดวันที่ 31 มีนาคม 2566 บริษัทและบริษัทย่อยมีต้นทุนขายจำนวน 2,452.20 ล้านบาท หรือคิดเป็นสัดส่วนร้อยละ 87.05 ของรายได้รวม เมื่อเปรียบเทียบกับงวดประจำปีสิ้นสุดวันที่ 31 มีนาคม 2565 บริษัทและบริษัทย่อยมีต้นทุนขายจำนวน 2,306.56 ล้านบาท หรือคิดเป็นสัดส่วนร้อยละ 82.65 ของรายได้รวม บริษัทและบริษัทย่อยมีต้นทุนขายที่เพิ่มขึ้นในอัตราร้อยละ 6.3 โดยเพิ่มขึ้นในอัตราที่มากกว่าใน ขณะที่รายได้จากการขายเพิ่มขึ้นในอัตราร้อยละ 1.1 เมื่อเทียบกับปีก่อนหน้า

1.4 ค่าใช้จ่ายในการขายและการจัดจำหน่าย

ค่าใช้จ่ายในการขายและการจัดจำหน่ายที่สำคัญประกอบด้วยค่าใช้จ่ายพนักงานขาย ค่าขนส่ง ค่าใช้จ่ายในการส่งเสริมการขาย โดยในงวดประจำปี สิ้นสุดวันที่ 31 มีนาคม 2566 บริษัทและบริษัทย่อยมีค่าใช้จ่ายในการขาย จำนวน 60.30 ล้านบาท เปรียบเทียบกับงวดเดียวกันของปีก่อนที่มีค่าใช้จ่ายในการขายจำนวน 53.97 ล้านบาท หรือคิดเป็นอัตราร้อยละที่เพิ่มขึ้นร้อยละ 11.7 ทั้งนี้ค่าใช้จ่ายส่วนใหญ่เป็นค่าใช้จ่ายด้านพนักงานและค่าใช้จ่ายในการจัดส่งสินค้า

สัดส่วนค่าใช้จ่ายในการขายและการจัดจำหน่ายต่อรายได้จากการขายและบริการสำหรับงวดประจำปี สิ้นสุดวันที่ 31 มีนาคม 2566 เท่ากับร้อยละ 2.16 โดยสัดส่วนเพิ่มขึ้นเมื่อเปรียบเทียบกับงวดเดียวกันของปีก่อนที่สัดส่วนค่าใช้จ่ายในการขายต่อรายได้จากการขายและบริการ คิดเป็นสัดส่วนร้อยละ 1.95

1.5 ค่าใช้จ่ายในการบริหาร

ค่าใช้จ่ายในการบริหารที่สำคัญประกอบด้วยค่าใช้จ่ายผู้บริหาร และ ค่าใช้จ่ายพนักงานแผนกต่างๆนอกเหนือจากฝ่ายขาย ค่าเช่าสำนักงาน และ ค่าใช้จ่ายในการบริหารจัดการต่างๆ โดยในงวดประจำปี สิ้นสุดวันที่ 31 มีนาคม 2566 บริษัทและบริษัทย่อยมีค่าใช้จ่ายในการบริหาร จำนวน 108.96 ล้านบาท เปรียบเทียบกับงวดเดียวกันของปีก่อนที่มีค่าใช้จ่ายในการบริหารจำนวน 110.83 ล้านบาท หรือคิดเป็นอัตราร้อยละ 1.7 เนื่องจากมีผู้บริหารของบริษัทได้เกษียณอายุในปีก่อน

ค่าใช้จ่ายในการบริหารคิดเป็นสัดส่วนค่าใช้จ่ายในการบริหารต่อรายได้รวมสำหรับงวดประจำปีสิ้นสุดวันที่ 31 มีนาคม 2566 เท่ากับร้อยละ 3.87 โดยมีสัดส่วนต่อรายได้รวม ลดลงเมื่อเปรียบเทียบกับงวดเดียวกันของปีก่อนที่สัดส่วนค่าใช้จ่ายในการบริหารต่อรายได้รวม คิดเป็นสัดส่วนร้อยละ 3.97

1.6 กำไร (ขาดทุน) ก่อนดอกเบี้ยจ่ายและภาษีเงินได้ และกำไร (ขาดทุน) สุทธิ

ในงวดประจำปี สิ้นสุดวันที่ 31 มีนาคม 2566 บริษัทและบริษัทย่อยมีผลกำไรจากการดำเนินงานก่อนดอกเบี้ยจ่ายและภาษีเงินได้จำนวน 195.45 ล้านบาทเมื่อหักค่าใช้จ่ายทางการเงินจำนวน 4.84 ล้านบาท ภาษีเงินได้จำนวน 38.66 ล้านบาท และส่วนแบ่งกำไรสุทธิของผู้ถือหุ้นส่วนน้อยของบริษัทย่อยจำนวน 47.71 ล้านบาท เมื่อรวมกับส่วนแบ่งกำไรจากเงินลงทุนในบริษัทร่วมจำนวน 2.28 ล้านบาท ส่งผลให้บริษัทและบริษัทย่อยมีผลกำไรสุทธิส่วนที่เป็นของผู้ถือหุ้นบริษัทใหญ่ 106.52 ล้านบาท และกำไรสุทธิ 154.23

ล้านบาท เปรียบเทียบกับงวดเดียวกันของปีก่อนที่มีผลกำไรก่อนดอกเบี้ยจ่ายและภาษีเงินได้จำนวน 319.31 ล้านบาท และมีกำไรสุทธิ 253.93 ล้านบาท โดยกำไรสุทธิลดลงร้อยละ 39.3

1.7 ส่วนแบ่งกำไรจากเงินลงทุนในบริษัทร่วม

ในเดือน เมษายน 2552 บริษัทได้ลงทุนในหุ้นสามัญของบริษัท โมรี โลหะกิจ (ประเทศไทย) จำกัดโดยมีเงินลงทุนในหุ้นสามัญในสัดส่วนร้อยละ 49 และสิ้นสุดวันที่ 31 มีนาคม 2566 และ 2565 บริษัทรับรู้ส่วนแบ่งกำไรในงบการเงินรวมตามวิธีส่วนได้เสีย จำนวน 2.28 ล้านบาท และ 1.83 ล้านบาท ตามลำดับ

1.8 ภาษีเงินได้

ในงวดประจำปีสิ้นสุดวันที่ 31 มีนาคม 2566 บริษัทและบริษัทย่อย มีภาษีเงินได้ จำนวน 38.66 ล้านบาท หรือคิดเป็นอัตราลดลงร้อยละ 40.4 เนื่องจากบริษัทและบริษัทย่อยแห่งหนึ่งมีกำไรจากการดำเนินงานที่ลดลง

1.9 ส่วนแบ่งกำไรสุทธิของผู้ถือหุ้นส่วนน้อยของบริษัทย่อย

เมื่อวันที่ 1 ตุลาคม 2553 บริษัทใหญ่มีการขายเงินลงทุนบริษัทย่อยให้แก่พันธมิตรธุรกิจจากญี่ปุ่น Mory Industrial Inc, จึงมีการรับรู้ส่วนแบ่งของผู้ถือหุ้นส่วนน้อยของบริษัทย่อยจากผลกำไรสุทธิในบริษัทย่อยตามสัดส่วนการถือหุ้น สำหรับปีบัญชีปัจจุบัน สิ้นสุด ณ วันที่ 31 มีนาคม 2566 ส่วนแบ่งกำไรสำหรับผู้มีส่วนได้เสียที่ไม่มีอำนาจในบริษัทย่อย เป็นจำนวนเงิน 47.71 ล้านบาท เพิ่มขึ้นจากส่วนแบ่งกำไรจากปีก่อนหน้าจำนวน 42.25 ล้านบาทหรือเพิ่มขึ้นร้อยละ 12.9 ทั้งนี้ส่วนแบ่งกำไรที่เพิ่มขึ้นเกิดจากกำไรสุทธิที่เพิ่มขึ้นของบริษัทย่อยผู้ผลิตท่อไอเสียในอุตสาหกรรมยานยนต์

1.10 ความสามารถในการทำกำไร

บริษัทและบริษัทย่อยมีอัตรากำไรขั้นต้นสำหรับงวดประจำปีสิ้นสุดวันที่ 31 มีนาคม 2566 เท่ากับร้อยละ 12.13 ลดลงเมื่อเปรียบเทียบกับงวดเดียวกันของปีก่อนที่มีอัตรากำไรขั้นต้นร้อยละ 16.47 โดยมีสาเหตุหลักจากบริษัทและบริษัทในเครือ ยอดขายลดลงในกลุ่มสแตนเลส ทองแดง อลูมิเนียมและ กำไรขั้นต้นลดลงเนื่องจากต้นทุนวัตถุดิบสูงขึ้น ซึ่งกลุ่มท่อไอเสียรถยนต์ที่มีกำไรขั้นต้นลดลงเล็กน้อยในเทียบกับสัดส่วนในยอดขายรวมสูงขึ้น

บริษัทและบริษัทย่อยมีอัตรากำไรสุทธิในส่วนของผู้ถือหุ้นในบริษัทใหญ่สำหรับงวดประจำปีสิ้นสุดวันที่ 31 มีนาคม 2566 เท่ากับกำไรร้อยละ 3.78 ลดลงเมื่อเปรียบเทียบกับงวดเดียวกันของปีก่อนที่มีอัตรากำไรสุทธิร้อยละ 7.59

(หน่วย : ล้านบาท)

| งบการเงินรวม | ณ วันที่ 31 มีนาคม 2566 | | ณ วันที่ 31 มีนาคม 2565 | |
|---|-------------------------|----------------|-------------------------|----------------|
| | จำนวนเงิน | % | จำนวนเงิน | % |
| สินทรัพย์ | | | | |
| สินทรัพย์หมุนเวียน | | | | |
| เงินสดและรายการเทียบเท่าเงินสด | 239.61 | 11.60% | 288.42 | 12.44% |
| สินทรัพย์ทางการเงินหมุนเวียนอื่น | 2.56 | 0.12% | 8.35 | 0.36% |
| ลูกหนี้การค้าและลูกหนี้อื่น | 606.36 | 29.34% | 661.51 | 28.53% |
| สินค้าคงเหลือ | 632.73 | 30.62% | 745.56 | 32.15% |
| สินทรัพย์หมุนเวียนอื่น | 5.03 | 0.24% | 9.74 | 0.42% |
| รวมสินทรัพย์หมุนเวียน | 1,486.29 | 71.92% | 1,713.58 | 73.89% |
| สินทรัพย์ไม่หมุนเวียน | | | | |
| เงินฝากธนาคารที่มีภาระค้ำประกัน | 46.18 | 2.23% | 46.18 | 1.99% |
| เงินลงทุนในบริษัทร่วม | 17.08 | 0.83% | 14.80 | 0.64% |
| สินทรัพย์ทางการเงินไม่หมุนเวียนอื่น | 2.89 | 0.14% | 3.02 | 0.13% |
| ที่ดิน อาคารและอุปกรณ์ | 494.81 | 23.94% | 522.49 | 22.53% |
| สินทรัพย์ไม่มีตัวตน | 2.73 | 0.13% | 2.89 | 0.12% |
| สินทรัพย์ภาษีเงินได้รอการตัดบัญชี | 13.14 | 0.64% | 12.63 | 0.54% |
| สินทรัพย์ไม่หมุนเวียนอื่น | 3.33 | 0.16% | 3.41 | 0.15% |
| รวมสินทรัพย์ไม่หมุนเวียน | 580.16 | 28.08% | 605.42 | 26.11% |
| รวมสินทรัพย์ | 2,066.45 | 100.00% | 2,319.00 | 100.00% |
| หนี้สินและส่วนของผู้ถือหุ้น | | | | |
| หนี้สินหมุนเวียน | | | | |
| เงินกู้ยืมระยะสั้นจากธนาคาร | 69.42 | 3.36% | 57.01 | 2.46% |
| เจ้าหนี้การค้าและเจ้าหนี้อื่น | 409.77 | 19.83% | 523.85 | 22.59% |
| ส่วนของหนี้สินตามสัญญาเช่าที่ถึงกำหนดชำระในปี | 3.13 | 0.15% | 1.39 | 0.06% |
| ภาษีเงินได้นิติบุคคลค้างจ่าย | 15.72 | 0.76% | 33.30 | 1.44% |
| หนี้สินหมุนเวียนอื่น | 9.23 | 0.45% | 6.92 | 0.30% |
| รวมหนี้สินหมุนเวียน | 507.27 | 24.55% | 622.47 | 26.84% |
| หนี้สินไม่หมุนเวียน | | | | |
| หนี้สินสัญญาเช่า-สุทธิจากส่วนที่ถึงกำหนดชำระในปี | 4.77 | 0.23% | - | - |
| สำรองผลประโยชน์ระยะยาวของพนักงาน | 29.05 | 1.41% | 35.40 | 1.53% |
| หนี้สินภาษีเงินได้รอตัดบัญชี | 0.02 | - | 0.02 | - |
| รวมหนี้สินไม่หมุนเวียน | 33.84 | 1.64% | 35.42 | 1.53% |
| รวมหนี้สิน | 541.11 | 26.19% | 657.89 | 28.37% |
| ส่วนของผู้ถือหุ้น | | | | |
| ทุนเรือนหุ้น | | | | |
| ทุนจดทะเบียน | 383.00 | | 383.00 | |
| ทุนที่ออกและเรียกชำระแล้ว | 383.00 | 18.53% | 383.00 | 16.52% |
| ส่วนเกินมูลค่าหุ้น | 519.67 | 25.15% | 519.67 | 22.41% |
| กำไรสะสม | | | | |
| จัดสรรแล้ว-สำรองตามกฎหมาย | 79.15 | 3.83% | 78.70 | 3.39% |
| ส่วนของผู้ถือหุ้นบริษัท | 382.49 | 18.51% | 521.85 | 22.50% |
| ส่วนของผู้มีส่วนได้เสียที่ไม่มีอำนาจควบคุมของบริษัทย่อย | 161.03 | 7.79% | 157.89 | 6.81% |
| รวมส่วนของผู้ถือหุ้น | 1,525.34 | 73.81% | 1,661.11 | 71.63% |
| รวมหนี้สินและส่วนของผู้ถือหุ้น | 2,066.45 | 100.00% | 2,319.00 | 100.00% |

2. ฐานะทางการเงิน

2.1 สินทรัพย์

สำหรับมูลค่าทรัพย์สินสิ้นสุด ณ วันที่ 31 มีนาคม 2566 และ 2565 บริษัทและบริษัทย่อยมีสินทรัพย์รวมจำนวน 2,066.45 ล้านบาท และ 2,319.00 ล้านบาท ตามลำดับ บริษัทและบริษัทย่อยดำเนินธุรกิจหลักด้านการแปรรูปสแตนเลส്മ้วนอย่างครบวงจรซึ่งประกอบด้วยการจัดหา แปรรูป ผลิต และจำหน่ายผลิตภัณฑ์สแตนเลส และ บริษัทย่อยรายหนึ่งเป็นผู้จัดหาและจำหน่ายโลหะและอโลหะสำเร็จรูป ดังนั้น สินทรัพย์ที่สำคัญส่วนใหญ่จะอยู่ในรูป เงินสด สินค้าคงเหลือ ลูกหนี้การค้า และ ที่ดิน อาคาร และอุปกรณ์ โดยมีรายละเอียดดังนี้

2.1.1 สินค้าคงเหลือ ณ วันที่ 31 มีนาคม 2566 และ 2565 บริษัทและบริษัทย่อยมีสินค้าคงเหลือ-สุทธิ จำนวน 632.73 ล้านบาท (สัดส่วนร้อยละ 30.62 ของสินทรัพย์รวม) และจำนวน 745.56 ล้านบาท (สัดส่วนร้อยละ 32.15 ของสินทรัพย์รวม) ตามลำดับ สินค้าที่ลดลงเนื่องจากยอดขายโดยรวมลดลงจากภาวะเศรษฐกิจที่ยังไม่ฟื้นตัวดีทางบริษัทจึงมีนโยบายสำรองสินค้าคงคลังตามคำสั่งซื้อของลูกค้าเท่านั้นส่งผลการสั่งซื้อวัตถุดิบที่ลดลงในระหว่างปี

2.1.2 ลูกหนี้การค้าและลูกหนี้อื่น ณ วันที่ 31 มีนาคม 2566 และ 2565 บริษัทและบริษัทย่อยมีลูกหนี้การค้าและลูกหนี้อื่น จำนวน 606.36 ล้านบาท (สัดส่วนร้อยละ 29.34 ของสินทรัพย์รวม) และจำนวน 661.51 ล้านบาท (สัดส่วนร้อยละ 28.53 ของสินทรัพย์รวม) ตามลำดับ

2.1.3 สินทรัพย์ทางการเงินหมุนเวียนอื่น ณ วันที่ 31 มีนาคม 2566 และ 2565 บริษัทและบริษัทย่อยมีเงินลงทุนชั่วคราวจำนวน 2.56 ล้านบาท (สัดส่วนร้อยละ 0.12 ของสินทรัพย์รวม) และจำนวน 8.35 ล้านบาท (สัดส่วนร้อยละ 0.36 ของสินทรัพย์รวม) ตามลำดับ เงินลงทุนชั่วคราวลดลงมาจากบริษัทย่อยมีการลงทุนในหน่วยลงทุนของกองทุนรวมจากมีเงินสดและสภาพคล่องเหลือ

2.1.4 ที่ดิน อาคาร และอุปกรณ์ ได้แก่ ที่ดินและส่วนปรับปรุงที่ดิน อาคารและสิ่งติดตั้ง เครื่องจักร และอุปกรณ์ เครื่องตกแต่งและอุปกรณ์สำนักงาน ยานพาหนะ และงานระหว่างก่อสร้าง โดย ณ วันที่ 31 มีนาคม 2566 และ 2565 บริษัทและบริษัทย่อยมีที่ดิน อาคาร และอุปกรณ์ - สุทธิ จำนวน 494.81 ล้านบาท (สัดส่วนร้อยละ 23.94 ของสินทรัพย์รวม) และจำนวน 522.49 ล้านบาท (สัดส่วนร้อยละ 22.53 ของสินทรัพย์รวม) ตามลำดับ

2.1.5 เงินฝากธนาคารที่มีภาระค้ำประกัน ณ วันที่ 31 มีนาคม 2566 และ 2565 จำนวน 46.18 ล้านบาท (สัดส่วนร้อยละ 2.23 และ ร้อยละ 1.99 ของสินทรัพย์รวมตามลำดับ) โดยเป็นเงินฝากในสถาบันการเงินของบริษัทและบริษัทย่อยรายหนึ่งเพื่อเป็นหลักประกันสำหรับวงเงินกู้จากสถาบันการเงิน

2.1.6 ทรัพย์สินภายใต้การตัดบัญชี ณ วันที่ 31 มีนาคม 2566 และ 2565 จำนวน 13.14 ล้านบาท และ จำนวน 12.63 ล้านบาท (สัดส่วนร้อยละ 0.64 และ ร้อยละ 0.54 ของสินทรัพย์รวมตามลำดับ)

2.2 หนี้สิน

หนี้สินรวมของบริษัทและบริษัทย่อย ณ วันที่ 31 มีนาคม 2566 และ 2565 มีจำนวน 507.27 ล้านบาท และ 622.47 ล้านบาท ตามลำดับ โดยมีหนี้สินหมุนเวียนลดลงส่วนใหญ่มาจากการซื้อวัตถุดิบที่ลดลง, ภาษีเงินได้ค้างจ่ายลดลงจากยอดขายรวมที่ลดลง และ มีหนี้สินระยะยาวลดลงเนื่องจากบริษัทย่อยแห่งหนึ่งได้ทำการจ่ายชดเชยผลประโยชน์พนักงานสำหรับผู้บริหารที่ได้ครบกำหนดเกษียณอายุการทำงาน

2.3 ส่วนของผู้ถือหุ้น

ณ วันที่ 31 มีนาคม 2566 ส่วนของผู้ถือหุ้นจากงบการเงินรวมจำนวน 1,525.34 ล้านบาท ลดลงจากส่วนของผู้ถือหุ้น ณ วันที่ 31 มีนาคม 2565 จำนวน 1,661.11 ล้านบาท จำนวน -135.77 ล้านบาท จากผลกำไรเบ็ดเสร็จรวมสำหรับงวดจำนวน 153.99 ล้านบาท และมีการจ่ายเงินปันผลจำนวนทั้งสิ้น 289.76 ล้านบาท ทั้งนี้ส่วนของผู้ถือหุ้นของบริษัทและผู้ถือหุ้นส่วนน้อยของบริษัทย่อยมีมูลค่าคงเหลือจำนวน 1,364.32 และ จำนวน 161.03 ล้านบาท ตามลำดับ

ด้านสัดส่วนหนี้สินต่อส่วนของผู้ถือหุ้น ณ วันที่ 31 มีนาคม 2566 และ 2565 เท่ากับ 0.35 และ 0.40 ตามลำดับ อัตราส่วนที่ลดลงเล็กน้อย เนื่องจากหนี้สินหมุนเวียนที่ลดลงตามปริมาณการค้าที่สำรองน้อยลง

3. กระแสเงินสด

(หน่วย : ล้านบาท)

| รายละเอียด | ณ วันที่ 31 มี.ค. 2566 | ณ วันที่ 31 มี.ค. 2565 |
|--|------------------------|------------------------|
| กระแสเงินสดสุทธิจาก (ใช้ไปใน) กิจกรรมดำเนินงาน | 235.31 | 136.93 |
| กระแสเงินสดสุทธิใช้ไปในกิจกรรมลงทุน | (3.36) | 50.54 |
| กระแสเงินสดสุทธิจาก (ใช้ไปใน) กิจกรรมจัดหาเงิน | (280.72) | (216.96) |
| ผลกระทบจากการเปลี่ยนแปลงของอัตราแลกเปลี่ยนที่มีต่อเงินสดและรายการเทียบเท่าเงินสด | (0.04) | 0.09 |
| กระแสเงินสดสุทธิเพิ่มขึ้น (ลดลง) สุทธิ | (48.81) | (29.40) |

สำหรับปีสิ้นสุด ณ วันที่ 31 มีนาคม 2566 และ 2565 บริษัทและบริษัทย่อยมีกระแสเงินสดสุทธิจากกิจกรรมดำเนินงาน 235.31 ล้านบาท โดยเป็นกระแสเงินสดที่เพิ่มขึ้นจากผลประกอบการจำนวน 192.71 ล้านบาท และจากเงินทุนหมุนเวียนสุทธิจำนวนเพิ่มขึ้น 42.60 ล้านบาท โดยส่วนใหญ่กระแสเงินสดคงเหลือจากเงินทุนหมุนเวียนมาจากลูกหนี้การค้า, สินค้าคงเหลือและเจ้าหนี้การค้าที่ลดลง

ในส่วนของกระแสเงินสดจากกิจกรรมลงทุนมียอดสุทธิลดลงจำนวน -3.36 ล้านบาท โดยส่วนใหญ่เป็นการลงทุนในเงินลงทุนชั่วคราวสุทธิจำนวน 5.83 ล้านบาทของบริษัทย่อยแห่งหนึ่ง และ การชำระซื้อเครื่องจักรและอุปกรณ์ต่างๆจำนวน -10.39 ล้านบาท

ในส่วนของกิจกรรมจัดหาเงินมียอดจัดหาสุทธิ -280.72 ล้านบาทโดยเป็นการรับเงินกู้ระยะสั้นจากสถาบันการเงินเพิ่มเติมสุทธิจำนวน 12.40 ล้านบาท และชำระเจ้าหนี้สิทธิสัญญาเช่า -3.36 ล้านบาท ในขณะที่มีการจ่ายเงินปันผลจำนวนทั้งสิ้น -289.76 ล้านบาท

โดยรวมบริษัทและบริษัทย่อยมีเงินสดสุทธิลดลงจำนวน 48.81 ล้านบาท

5. ข้อมูลทั่วไปและข้อมูลสำคัญอื่น

บริษัท โลหะกิจ เม็ททอล จำกัด (มหาชน) (“บริษัท”) และบริษัทย่อยประกอบด้วยบริษัท ออโต้ เม็ททอล จำกัด และบริษัท อัลเทอร์เนทีฟ เอ็นแมท จำกัด (เดิมชื่อ “บริษัท สเตนเลสทางเลือก จำกัด” จดทะเบียนเปลี่ยนชื่อ เมื่อวันที่ 4 มกราคม 2559) และบริษัท เอ็นเอสซี เม็ททอล จำกัด (เดิมชื่อ “บริษัท เจ็ทเซ็งเซียงเม็ททอล จำกัด” จดทะเบียนเปลี่ยนชื่อและที่อยู่ เมื่อวันที่ 1 เมษายน 2557) และบริษัท โมรี โลหะกิจ (ประเทศไทย) จำกัด (บริษัทร่วม) ประกอบธุรกิจหลักด้านการแปรรูปผลิตภัณฑ์สเตนเลสภัณฑ์อย่างครบวงจร โดยการนำระบบการจัดการห่วงโซ่อุปทาน (Supply Chain Management) มาใช้ในการจัดหารวัตถุดิบ การแปรรูป การจำหน่าย และการให้บริการแก่ลูกค้า

สำนักงานใหญ่

เลขที่ 66/1 หมู่ที่ 6 ซอยสุขสวัสดิ์ 76 ถนนสุขสวัสดิ์
ตำบลบางจาก อำเภอพระประแดง จังหวัดสมุทรปราการ 10130
โทรศัพท์ 0-2463-0158 โทรสาร 0-2463-7299
Home Page: www.lohakit.co.th
เลขทะเบียนนิติบุคคล เลขที่ 0107548000315

สำนักงานสาขา

เลขที่ 43 อาคารไทยซีซีทาวเวอร์ ห้องเลขที่ 167-169 ชั้นที่ 16
ถนนสาทรใต้ แขวงยานนาวา เขตสาทร กรุงเทพมหานคร 10120
โทรศัพท์ 0-2673-9559 โทรสาร 0-2673-9579

บริษัท ออโต้ เม็ททอล จำกัด (บริษัทย่อย)

เลขที่ 700/650 หมู่ที่ 1 ตำบลพานทอง
อำเภอพานทอง จังหวัดชลบุรี 20160
โทรศัพท์ 038-210-270-77 โทรสาร 038-210-268-9

(สำนักงานสาขา)

เลขที่ 700/608 หมู่ที่ 7 ตำบลดอนหัวฬ่อ
อำเภอเมืองชลบุรี จังหวัดชลบุรี 20000
โทรศัพท์ 038-210-270-77

บริษัท อัลเทอร์เนทีฟ เอ็นแมท จำกัด (บริษัทย่อย)

(เดิมชื่อ บริษัท สเตนเลสทางเลือก จำกัด,
จดทะเบียนเปลี่ยนชื่อ เมื่อวันที่ 4 มกราคม 2559)

เลขที่ 66/1 หมู่ที่ 6 ซอยสุขสวัสดิ์ 76 ถนนสุขสวัสดิ์
ตำบลบางจาก อำเภอพระประแดง จังหวัดสมุทรปราการ 10130
โทรศัพท์ 0-2463-0158 โทรสาร 0-2463-7299

บริษัท โมรี โลหะกิจ (ประเทศไทย) จำกัด

(บริษัทร่วม)

เลขที่ 43 อาคารไทยซีซีทาวเวอร์ ห้องเลขที่ 167-169 ชั้นที่ 16
ถนนสาทรใต้ แขวงยานนาวา เขตสาทร กรุงเทพมหานคร 10120
โทรศัพท์ 0-2673-9559 โทรสาร 0-2673-9579

| | |
|---|--|
| <p>บริษัท เอ็นเอสซี เม็ททอล จำกัด (บริษัทย่อย) (เดิมชื่อ บริษัท เ็กเซ็ชเชี่ยงเม็ททอล จำกัด, จดทะเบียนเปลี่ยนชื่อและที่อยู่ เมื่อวันที่ 1 เมษายน 2557)</p> | <p>เลขที่ 108/8 ถนนโยธา แขวงตลาดน้อย เขตสัมพันธวงศ์ กรุงเทพมหานคร 10100 โทรศัพท์ 0-2639-4151 โทรสาร 0-2639-4159</p> |
| <p>นายทะเบียนหุ้น :</p> | <p>บริษัท ศูนย์รับฝากหลักทรัพย์ (ประเทศไทย) จำกัด เลขที่ 93 ถนนรัชดาภิเษก แขวงดินแดง เขตดินแดง กรุงเทพฯ 10400 โทรศัพท์ 02-009 9000 โทรสาร 02-009 9991</p> |
| <p>ผู้สอบบัญชี :</p> | <p>บริษัท สำนักงาน อีวาย จำกัด ชั้น 33 อาคารเลครัชดา 193/136-137 ถนน รัชดาภิเษก เขต คลองเตย กรุงเทพฯ 10110 โทรศัพท์ 02-264-0777 โทรสาร 02-264-0789-9</p> |
| <p>ที่ปรึกษากฎหมาย :</p> | <p>บริษัท เสรี มานพ แอนด์ คอลลิย จำกัด เลขที่ 21 ถนน สุทธิสารรัชดาภิเษก แขวง สามเสนนอก เขตห้วยขวาง กรุงเทพฯ 10320 โทรศัพท์ 02-693-2036 โทรสาร 02-693-4189</p> |
| <p>เลขานุการบริษัท</p> | <p>เลขที่ 43 อาคารไทยซีซีทาวเวอร์ ห้องเลขที่ 167-169 ชั้นที่ 16 ถนนสาทรใต้ แขวงยานนาวา เขตสาทร กรุงเทพมหานคร 10120 โทรศัพท์ 0-2673-9559 โทรสาร 0-2673-9579 หรือที่ E-mail: : vittawat@lohakit.co.th</p> |
| <p>เจ้าหน้าที่นักลงทุนสัมพันธ์</p> | <p>เลขที่ 43 อาคารไทยซีซีทาวเวอร์ ห้องเลขที่ 167-169 ชั้นที่ 16 ถนนสาทรใต้ แขวงยานนาวา เขตสาทร กรุงเทพมหานคร 10120 โทรศัพท์ 0-2673-9559 ต่อ 210 โทรสาร 0-2673-9579 หรือที่ E-mail: ird@lohakit.co.th</p> |

ส่วนที่ 2

การจัดการและการกำกับดูแลกิจการ

6. นโยบายการกำกับดูแลกิจการ

ภาพรวมของนโยบายและแนวปฏิบัติของการกำกับดูแลกิจการ

บริษัทฯ ได้ให้ความสำคัญกับการดำเนินงานภายใต้หลักธรรมาภิบาล โดยคณะกรรมการบริษัทมีความมุ่งมั่นที่จะปฏิบัติตามมาตรฐานการกำกับดูแลกิจการที่ดี โดยจะปฏิบัติตามแนวทางปฏิบัติที่ดีของกรรมการบริษัทจดทะเบียนตามตลาดหลักทรัพย์ได้กำหนดไว้ในข้อพึงปฏิบัติที่ดีสำหรับกรรมการบริษัทจดทะเบียน (Code of Best Practice for Directors of Listed Companies)

นอกจากนี้ บริษัทยังได้ปฏิบัติตามหลักการกำกับดูแลกิจการที่ดี 5 หมวด (Principle of Good Corporate Governance) ตามแนวทางของตลาดหลักทรัพย์ เพื่อประโยชน์ต่อการดำเนินธุรกิจของบริษัท และเป็นการเสริมสร้างความโปร่งใสและประสิทธิภาพของฝ่ายจัดการ อันจะสร้างความเชื่อมั่นให้เกิดขึ้นแก่ผู้ถือหุ้น ผู้ลงทุน และผู้ที่เกี่ยวข้องทุกฝ่าย โดยมีรายละเอียดดังต่อไปนี้

(1) สิทธิของผู้ถือหุ้น

บริษัทฯ ให้ความสำคัญกับการปฏิบัติต่อผู้ถือหุ้นทุก ๆ คนอย่างเท่าเทียมกัน โดยในการประชุมผู้ถือหุ้นบริษัทในแต่ละครั้ง บริษัทได้จัดส่งหนังสือนัดประชุมผู้ถือหุ้นพร้อมข้อมูลประกอบการประชุมตามวาระต่างๆ ให้ผู้ถือหุ้นทราบล่วงหน้าไม่น้อยกว่า 21 วัน และในการประชุมจะเปิดโอกาสให้ผู้ถือหุ้นมีสิทธิอย่างเท่าเทียมกันในการตรวจสอบการดำเนินงานของบริษัทและแสดงความคิดเห็นและข้อเสนอแนะต่าง ๆ และมีการบันทึกการประชุมถูกต้อง ครบถ้วนเพื่อให้ผู้ถือหุ้นสามารถตรวจสอบได้

นอกจากนี้ บริษัทมีนโยบายเพิ่มทางเลือกให้กับผู้ถือหุ้นโดยเปิดโอกาสให้ผู้ถือหุ้นที่ไม่สามารถเข้าร่วมประชุมสามารถมอบอำนาจให้กรรมการอิสระ กรรมการตรวจสอบเป็นตัวแทนในการเข้าร่วมประชุมและออกเสียงลงคะแนนในที่ประชุมผู้ถือหุ้น

ในการประชุมผู้ถือหุ้น ประธานที่ประชุมได้เปิดโอกาสให้ผู้ถือหุ้นทุกรายมีสิทธิอย่างเท่าเทียมในการตรวจสอบการดำเนินงานของบริษัท สอบถาม และแสดงความคิดเห็นและข้อเสนอแนะต่าง ๆ

● ก่อนวันประชุมผู้ถือหุ้น

1.1 บริษัทฯ ได้ยึดถือหลักการในการกำกับดูแลสิทธิของผู้ถือหุ้น โดยมุ่งปกป้องคุ้มครองและส่งเสริมการใช้สิทธิของผู้ถือหุ้น ดังนี้ คือ

- ผู้ถือหุ้นมีสิทธิในความเป็นเจ้าของ โดยควบคุมบริษัทฯ ผ่านการแต่งตั้งคณะกรรมการให้ทำหน้าที่แทนตน
- ผู้ถือหุ้นมีสิทธิในการตัดสินใจเกี่ยวกับการเปลี่ยนแปลงที่สำคัญของบริษัทฯ
- ผู้ถือหุ้นควรมีโอกาสเสนอวาระการประชุม และมีสิทธิมอบอำนาจให้ผู้อื่นเข้าร่วมประชุมแทนตน
- ผู้ถือหุ้นควรมีโอกาสซักถามกรรมการทั้งในที่ประชุม และส่งคำถามล่วงหน้า
- ผู้ถือหุ้นควรได้รับเอกสาร และรายละเอียดหรือข้อมูลที่เพียงพอต่อการพิจารณาในแต่ละวาระก่อนการเข้า

ประชุมตามเวลาอันสมควร

- ผู้ถือหุ้นควรได้รับทราบกฎเกณฑ์ และวิธีการในการเข้าร่วมประชุมตามเวลาอันควร
- บริษัทฯ ควรส่งเสริมการใช้สิทธิของผู้ถือหุ้น และไม่ละเมิดหรือลดทอนสิทธิของผู้ถือหุ้น

1.2 ดังนั้นนอกเหนือจากสิทธิขั้นพื้นฐานหรือสิทธิตามกฎหมายของผู้ถือหุ้นที่ได้รับแล้ว บริษัทฯ ยังได้คำนึงถึงสิทธิและความเท่าเทียมกันของผู้ถือหุ้นทุกราย โดยได้ดำเนินการในเรื่องต่าง ๆ ที่เป็นการส่งเสริมการใช้สิทธิของผู้ถือหุ้น ดังนี้

- เพื่อให้ผู้ถือหุ้นทุกรายได้รับข้อมูลที่จำเป็น และเพียงพอเกี่ยวกับวันประชุม และวาระการประชุมเป็นการล่วงหน้า บริษัทฯ ได้มีการสื่อสารเอกสารและข้อมูลที่เกี่ยวข้องกับการประชุมผู้ถือหุ้นผ่านทางเว็บไซต์ของบริษัทที่ www.lohakit.co.th / Investor Relations / Shareholder Information ตั้งแต่วันที่ 21 มิถุนายน 2565 เป็นต้นไป ซึ่งเป็นระยะเวลา 30 วันก่อนวันประชุมผู้ถือหุ้น (ประชุมผู้ถือหุ้น วันที่ 21 กรกฎาคม 2565) โดยข้อมูลดังกล่าวนั้นเป็นข้อมูลชุดเดียวกับเอกสารที่บริษัทฯ ได้นำส่งพร้อมกับหนังสือเชิญประชุมให้แก่ผู้ถือหุ้นทางไปรษณีย์ล่วงหน้าก่อนวันประชุม

- ในหนังสือเชิญประชุมนั้นมีข้อมูลเกี่ยวกับวาระการประชุม พร้อมเหตุผลและความเห็นของ คณะกรรมการในเรื่องที่เสนอ วัน เวลาและสถานที่ประชุม พร้อมหลักเกณฑ์ ขั้นตอนและเอกสารประกอบในการลงทะเบียนเข้าร่วมประชุม

- เพื่อประโยชน์ต่อที่ประชุมผู้ถือหุ้น บริษัทฯ ยังเปิดโอกาสให้ผู้ถือหุ้นส่งคำถาม พร้อมการเสนอเรื่องเพื่อพิจารณาบรรจุเป็นวาระการประชุม และเสนอชื่อบุคคลเพื่อเข้ารับการพิจารณาแต่งตั้งเป็นกรรมการ ล่วงหน้าได้ที่ www.lohakit.co.th / Investor Relations / Shareholder Information ทั้งนี้ประกาศหลักเกณฑ์และระบุนขั้นตอนที่ชัดเจนแจ้งให้ผู้ถือหุ้นทราบผ่านตลาดหลักทรัพย์แห่งประเทศไทย และลงประกาศไว้ในเว็บไซต์ของบริษัท ตั้งแต่วันที่ 12 เมษายน 2565 ถึงวันที่ 11 พฤษภาคม 2565

• วันประชุมผู้ถือหุ้น

ในการประชุมผู้ถือหุ้น ในปี 2565 ที่ผ่านมา การประชุมดำเนินไปตามลำดับตามระเบียบวาระการประชุมที่กำหนดไว้ในหนังสือเชิญประชุมที่ได้แจ้งให้ผู้ถือหุ้นทราบล่วงหน้า ซึ่งไม่มีการเพิ่มวาระการประชุม หรือเปลี่ยนแปลงข้อมูลสำคัญโดยไม่ได้แจ้งให้ผู้ถือหุ้นทราบล่วงหน้า และเปิดโอกาสให้ผู้ถือหุ้นแสดงความคิดเห็นและซักถามเรื่องต่าง ๆ ที่เกี่ยวข้องในแต่่วาระนั้น ๆ โดยมีการกรรมาธิการบริษัทและผู้บริหารระดับสูงเข้าร่วมประชุมอย่างพร้อมเพรียงกัน เพื่อที่จะตอบปัญหาต่าง ๆ ต่อผู้ถือหุ้นในที่ประชุมซึ่งรายละเอียดได้มีการบันทึกไว้ในรายงานการประชุมผู้ถือหุ้น



1.3 ก่อนเริ่มการประชุมประธานได้มอบหมายให้ เจ้าหน้าที่นักกลงทุนสัมพันธ์ ได้ชี้แจงให้ผู้ถือหุ้นทราบวิธีลงคะแนนเสียง ผู้ทำหน้าที่ตรวจสอบการนับคะแนน และสิทธิของผู้ถือหุ้นอย่างชัดเจน ดังนี้

- หุ้นหนึ่งหุ้นมีเสียงหนึ่งเสียง สำหรับวาระที่ขอมติต้องผ่านด้วยเสียงข้างมาก วาระเพื่อทราบไม่มีการลงมติวาระการลดทุนจดทะเบียน เพิ่มทุนจดทะเบียน แก้ไขหนังสือบริคณห์สนธิ และแก้ไขข้อบังคับ ต้องผ่านด้วยคะแนนเสียงไม่น้อยกว่า 3 ใน

4 ของจำนวนเสียงของผู้ถือหุ้นทั้งหมดที่มาประชุม และมีสิทธิออกเสียง ส่วนวาระการกำหนดค่าตอบแทนกรรมการต้องผ่านด้วยคะแนนเสียงไม่น้อยกว่า 2 ใน 3 ของจำนวนเสียงทั้งหมดของผู้ถือหุ้นที่มาประชุม

- ส่วนการลงมติเลือกตั้งกรรมการ ผู้ถือหุ้นแต่ละคนมีสิทธิใช้คะแนนเสียงที่มีอยู่ทั้งหมดตามที่กล่าวข้างต้นเลือกบุคคลคนเดียวหรือหลายคนเป็นกรรมการก็ได้ แต่จะแบ่งคะแนนเสียงให้แก่ผู้ใดมากน้อยเพียงใดไม่ได้

- ผู้ถือหุ้นที่มอบฉันทะและออกเสียงลงคะแนนมาแล้ว เจ้าหน้าที่จะทำการรวบรวมคะแนนไว้ในคอมพิวเตอร์ สำหรับผู้รับมอบฉันทะเข้าร่วมประชุมไม่ต้องออกเสียงลงคะแนน ทั้งนี้ บริษัทฯ มอบหมายให้ที่ปรึกษากฎหมาย และฝ่ายตรวจสอบภายในซึ่งเป็นหน่วยงานอิสระทำหน้าที่เป็นผู้ตรวจนับ หรือตรวจสอบการลงคะแนนเสียงในการประชุมผู้ถือหุ้น เพื่อให้เป็นไปด้วยความโปร่งใส ถูกต้องตามกฎหมายและข้อบังคับ

- สำหรับบัตรลงคะแนนใดที่มีลักษณะดังต่อไปนี้ จะถือว่าเป็นบัตรเสีย และไม่นำมานับเป็นคะแนนเสียง

- (1) กรณีบัตรลงคะแนนมีการลงคะแนนไม่ตรงตามวาระที่มีการลงคะแนน
- (2) กรณีมีผู้ลงคะแนนไม่ทำเครื่องหมายใด ๆ ในช่องลงคะแนน
- (3) กรณีบัตรลงคะแนนทำเครื่องหมายใด ๆ ในช่องลงคะแนนมากกว่า 1 ช่อง ยกเว้นกรณีของผู้มอบฉันทะเป็นคัสโตเดียนที่สามารถแบ่งแยกคะแนนเสียงในแต่ละวาระออกเป็น เห็นด้วย ไม่เห็นด้วย หรืองดออกเสียง มากน้อยเพียงใด ในแต่ละความเห็นได้
- (4) กรณีบัตรลงคะแนนชำรุด จนไม่สามารถวินิจฉัยได้ว่าผู้ลงคะแนนมีความประสงค์จะลงคะแนนเช่นใด

สำหรับผู้ถือหุ้นที่มาประชุม เจ้าหน้าที่ได้จัดเตรียมบัตรลงคะแนนให้ เพื่อใช้ในกรณีที่ไม่เห็นด้วยหรืองดออกเสียง และเพื่อคำนึงถึงสิทธิและความเท่าเทียมกันของผู้ถือหุ้นทุกราย บริษัทฯ ให้สิทธิผู้ถือหุ้นเข้าร่วมประชุม ภายหลังจากที่การประชุมได้เริ่มไปแล้ว โดยสามารถใช้สิทธิออกเสียงหรือลงคะแนนในระเบียบวาระที่อยู่ระหว่างการพิจารณา และยังไม่ได้ลงมติกับทั้งมีการแจ้งคะแนนเสียงในการผ่านมติในแต่ละวาระให้ที่ประชุมผู้ถือหุ้นทราบผลการลงมติด้อย่างทันทั่วถึง

● หลังวันประชุมผู้ถือหุ้น

บริษัทได้นำส่งรายงานการประชุมให้กับตลาดหลักทรัพย์แห่งประเทศไทย ภายใน 14 วัน นับจากวันประชุมและได้มีการเผยแพร่รายงานการประชุมให้แก่ผู้ถือหุ้นผ่านทางเว็บไซต์ของบริษัทไปพร้อมกัน เพื่อให้ผู้ถือหุ้นแสดงความคิดเห็น และตรวจสอบได้ โดยไม่จำเป็นต้องรอให้ถึงการประชุมครั้งต่อไป รวมถึงได้เปิดเผยผู้ตรวจสอบการนับคะแนนเสียงในการประชุมผู้ถือหุ้นไว้ในรายงานการประชุมอีกด้วย

ผู้ถือหุ้นมีสิทธิในการพิจารณาค่าตอบแทนกรรมการ โดยบริษัทได้นำเสนอค่าตอบแทนกรรมการทุกรูปแบบ ได้แก่ ค่าตอบแทนประจำ เบี้ยประชุม โบนัส/บำเหน็จ และสิทธิประโยชน์อื่น ๆ ให้ผู้ถือหุ้นพิจารณาอนุมัติเป็นประจำปี ซึ่งรอบปีที่ผ่านมาบริษัทได้จ่ายค่าตอบแทนให้แก่กรรมการผู้บริหารในรูปแบบของเงินเดือน โบนัส เบี้ยประชุม และเงินสมทบกองทุนสำรองเลี้ยงชีพตามที่กล่าวไว้ชัดเจนแล้วใน “หัวข้อค่าตอบแทนผู้บริหาร” ส่วนสิทธิประโยชน์อื่น ๆ บริษัทฯ ไม่มีการจ่ายให้แก่กรรมการแต่อย่างใด

(2) การปฏิบัติต่อผู้ถือหุ้นอย่างเท่าเทียมกัน

บริษัทปฏิบัติต่อผู้ถือหุ้นอย่างเท่าเทียมกันในการตรวจสอบและแสดงความคิดเห็นต่อการดำเนินการของบริษัท บริษัทมีนโยบายที่จะปฏิบัติตามข้อบังคับของบริษัท และจะเพิ่มทางเลือกให้กับผู้ถือหุ้นทุกครั้งกับผู้ถือหุ้นที่ไม่สามารถเข้าร่วมประชุมสามารถมอบอำนาจให้กรรมการอิสระ กรรมการตรวจสอบเป็นตัวแทนในการเข้าร่วมประชุมและออกเสียงลงคะแนนในที่ประชุมผู้ถือหุ้น

ในการประชุมผู้ถือหุ้น บริษัทฯ ได้นำหนังสือเชิญประชุมผู้ถือหุ้นฉบับสมบูรณ์ลงบนเว็บไซต์ล่วงหน้าอย่างน้อย 30 วัน ก่อนวันประชุมผู้ถือหุ้น และบริษัทฯ ได้ดำเนินการให้ผู้ถือหุ้นส่วนน้อยมีสิทธิในการเสนอระเบียบวาระการประชุมสามัญผู้ถือหุ้นล่วงหน้า และชื่อบุคคลที่มีคุณสมบัติเหมาะสม เพื่อรับพิจารณาเลือกตั้งเป็นกรรมการบริษัทฯ ตามหลักเกณฑ์ที่บริษัทฯ กำหนด ในระหว่าง วันที่ 12 เมษายน 2565 ถึงวันที่ 11 พฤษภาคม 2565 และได้แจ้งให้ผู้ถือหุ้นทราบผ่านตลาดหลักทรัพย์แห่งประเทศไทย พร้อมทั้งลงประกาศไว้ในเว็บไซต์บริษัทฯ www.lohakit.co.th / Investor Relations / Shareholder Information ได้ระบุถึงขั้นตอน และวิธีการในการพิจารณาที่ชัดเจนโปร่งใส และในเว็บไซต์ของบริษัทฯ ได้กำหนดแบบฟอร์มสำหรับการเสนอวาระและชื่อบุคคลเข้าเลือกตั้งเป็นกรรมการไว้เพื่อให้ผู้ถือหุ้นสามารถดาวน์โหลดได้อีกด้วย ซึ่งในปี 2565 ไม่มีผู้ถือหุ้นเสนอวาระการประชุมและชื่อบุคคลเข้าเลือกตั้งเป็นกรรมการแต่อย่างใด

(3) บทบาทของผู้มีส่วนได้เสีย

บริษัทฯ ให้ความสำคัญต่อสิทธิของผู้มีส่วนได้เสียทุกกลุ่มที่เกี่ยวข้อง ดังนี้

(ก) พนักงาน บริษัทฯ ตระหนักอยู่เสมอว่าพนักงานทุกคนเป็นทรัพยากรที่สำคัญของบริษัท เป็นปัจจัยแห่งความสำเร็จของการบรรลุเป้าหมายของบริษัท บริษัทฯ จึงกำหนดนโยบายที่ชัดเจนและเป็นรูปธรรม เกี่ยวกับการดูแลเรื่องความปลอดภัย และสุขภาพอนามัย และเปิดเผยถึงการปฏิบัติงาน รวมถึงเปิดเผยสถิติการเกิดอุบัติเหตุ และอัตราการหยุดงาน หรือ อัตราการเจ็บป่วยจากการทำงานไว้ให้ทราบ รวมถึงการกำหนดนโยบายในการพัฒนาบุคลากรของบริษัท และได้เปิดเผยถึงแนวปฏิบัติที่เป็นรูปธรรม เปิดเผยตัวเลขจำนวนชั่วโมงเฉลี่ยของการฝึกอบรมของพนักงาน ตลอดจนให้ความสำคัญเป็นธรรมในด้านโอกาส ผลตอบแทน การแต่งตั้ง โยกย้าย ตลอดจนการพัฒนาศักยภาพของพนักงาน โดยบริษัทฯ ได้ยึดหลักปฏิบัติดังต่อไปนี้

- ปฏิบัติต่อพนักงานด้วยความเคารพในเกียรติ ศักดิ์ศรี และสิทธิส่วนบุคคล
- ดูแลรักษาสภาพแวดล้อมในการทำงานให้มีความปลอดภัยต่อชีวิตและทรัพย์สินของพนักงานอยู่เสมอ
- การแต่งตั้งและโยกย้าย รวมถึงการให้รางวัลและการลงโทษพนักงาน กระทำด้วยความสุจริตใจ และ

ตั้งอยู่บนพื้นฐานของความรู้ความสามารถและความเหมาะสมของพนักงานแต่ละคน

- ให้ความสำคัญต่อการพัฒนาความรู้ความสามารถของพนักงาน โดยมีการพัฒนาพนักงานในหลายรูปแบบ อาทิ การจัดสัมมนา การฝึกอบรม เป็นต้น

โดยในปี 2565 บริษัทฯ ได้มีพนักงานได้รับการอบรมจากหน่วยงานภายนอก และหน่วยงานภายใน ดังนี้

| ฝ่าย/แผนก | อบรมภายใน จำนวนผู้เข้าอบรม/ชั่วโมง | อบรมภายนอกหน่วยงาน จำนวนผู้เข้าอบรม/ชั่วโมง |
|------------------------------|---------------------------------------|--|
| ฝ่ายจัดซื้อ | 2 / 11 | - |
| ฝ่ายบัญชีและการเงิน | 1 / 3 | 2 / 15 |
| ฝ่ายขายและการตลาด | 3 / 15 | - |
| ฝ่ายบุคคล | 6 / 24 | 1 / 12 |
| ฝ่ายประกันคุณภาพ | 24 / 137 | - |
| ฝ่ายคลังสินค้า/จัดส่งยานยนต์ | 38 / 138 | - |
| ฝ่ายวางแผน/ผลิต/วิศวกรรม/IE | 93 / 465 | 3 / 70 |

โดยในปี 2565 สถิติการเกิดอุบัติเหตุ อัตราการหยุดงาน และอัตราการเจ็บป่วยจากการทำงาน ดังนี้

| ฝ่าย/แผนก | อัตราการเกิดอุบัติเหตุ | อัตราการหยุดงาน | อัตราการเจ็บป่วย |
|------------------------------|------------------------|-----------------|------------------|
| ฝ่ายจัดซื้อ | - | - | - |
| ฝ่ายบัญชีและการเงิน | - | - | - |
| ฝ่ายขายและการตลาด | - | - | - |
| ฝ่ายบุคคล | - | - | - |
| ฝ่ายผลิต | - | - | - |
| ฝ่ายประกันคุณภาพ | - | - | - |
| ฝ่ายคลังสินค้า/จัดส่งยานยนต์ | - | - | - |
| ฝ่ายวางแผน/ผลิต/วิศวกรรม/IE | 4 | 54 | - |

- กำหนดนโยบายค่าตอบแทนพนักงานและสวัสดิการแก่พนักงานอย่างเป็นธรรม ที่สอดคล้องกับผลการดำเนินงานของบริษัททั้งในระยะสั้น เช่น สภาพตลาด การแข่งขันทางธุรกิจ ลักษณะของงาน ผลการปฏิบัติงานและความสามารถในการทำกำไรในแต่ละปี เป็นต้น และในระยะยาว เช่น การวัดผลการปฏิบัติงานตาม Balance Scorecard เป็นต้น

- รับฟังข้อคิดเห็นและข้อเสนอแนะซึ่งตั้งอยู่บนพื้นฐานความรู้ทางวิชาชีพพนักงาน

- ให้ความรู้และส่งเสริมฝึกอบรมพนักงานในเรื่องสิ่งแวดล้อม ทั้งในสถานที่ทำงาน และภายนอกองค์กร เพื่อให้ตระหนักถึงความสำคัญต่อทรัพยากรธรรมชาติ

(ข) **ลูกค้าและเจ้าหนี้** บริษัทปฏิบัติต่อลูกค้าและเจ้าหนี้อย่างเป็นธรรม เป็นไปตามเงื่อนไขทางการค้าและ/หรือข้อตกลงในสัญญาที่ทำร่วมกัน เพื่อก่อให้เกิดความสัมพันธ์อันดีทางธุรกิจซึ่งจะเป็นประโยชน์ต่อทุกฝ่าย

(ค) **ลูกค้า** บริษัทเอาใจใส่และรับผิดชอบต่อลูกค้า จัดหา แปรรูป ผลิต และจำหน่ายสินค้าที่มีคุณภาพมาจำหน่าย รวมทั้งรับฟังข้อเสนอแนะและข้อคิดเห็นจากลูกค้า

(ง) **คู่แข่ง** บริษัทปฏิบัติตามกติกาการแข่งขันที่ดี และหลีกเลี่ยงวิธีการที่ไม่สุจริตเพื่อทำลายคู่แข่ง

(จ) **ผู้ถือหุ้น** บริษัทมุ่งเน้นพัฒนาองค์กรให้มีการเติบโตอย่างต่อเนื่อง ทำให้บริษัทมีรายได้และผลกำไรเพิ่มขึ้น ส่งผลให้ผู้ถือหุ้นของบริษัทได้รับผลตอบแทนที่เหมาะสมกับสภาพการดำเนินธุรกิจ

(ฉ) **ชุมชนและสังคม** บริษัทมีความรับผิดชอบต่อสภาพแวดล้อมของชุมชน และสังคม รวมทั้งเข้าร่วมในกิจกรรมเพื่อประโยชน์ต่อสังคม

(4) การเปิดเผยข้อมูลและความโปร่งใส

บริษัทได้ออกข้อพึงปฏิบัติเกี่ยวกับจริยธรรมทางธุรกิจหรือจรรยาบรรณ (Code of Ethics or Statement) เพื่อให้คณะกรรมการ ผู้บริหาร และพนักงานทุกคนในองค์กร ยึดถือเป็นแนวทางการปฏิบัติหน้าที่ตามภารกิจของตนด้วยความซื่อสัตย์ สุจริต และเที่ยงธรรม โดยบริษัทจะกำกับและติดตามเพื่อให้มีการปฏิบัติตามแนวทางของจริยธรรมทางธุรกิจ หรือจรรยาบรรณ ดังกล่าวอย่างจริงจัง รวมถึงการกำหนดบทลงโทษทางวินัยไว้ด้วย ซึ่งที่ประชุมคณะกรรมการบริษัท ครั้งที่ 4/2550 เมื่อวันที่ 15 สิงหาคม 2550 ได้มีมติอนุมัติข้อพึงปฏิบัติดังกล่าวเป็นที่เรียบร้อยแล้ว

ทั้งนี้ บริษัทยังให้ความสำคัญต่อการดำเนินงานด้วยความรับผิดชอบต่อสังคมและสิ่งแวดล้อม ได้นำหลักและกรอบการรายงานข้อมูลแบบบูรณาการมาปรับใช้ในการบริหาร และการจัดการองค์กร โดยทำรายงานความรับผิดชอบต่อสังคมไว้ในหัวข้อ “การขับเคลื่อนธุรกิจเพื่อความยั่งยืน หน้า 54”

บริษัทได้ให้ความสำคัญต่อระบบควบคุมและการตรวจสอบภายในทั้งในระดับบริหาร และระดับปฏิบัติงานที่มีประสิทธิภาพ จึงได้กำหนดภาระหน้าที่ อำนาจการดำเนินการของผู้บริหาร และผู้ปฏิบัติไว้เป็นลายลักษณ์อักษร มีการควบคุมดูแลการใช้ทรัพย์สินของบริษัทให้เกิดประโยชน์ และมีการแบ่งแยกหน้าที่ผู้ปฏิบัติงาน ผู้ติดตามควบคุม และผู้ประเมินผลออกจากกัน เพื่อให้เกิดการถ่วงดุลและตรวจสอบระหว่างกันอย่างเหมาะสม นอกจากนี้ ยังมีการควบคุมภายในเกี่ยวกับระบบการเงิน โดยบริษัทได้จัดให้มีระบบรายงานทางการเงินเสนอผู้บริหารสายงานที่รับผิดชอบ ทั้งนี้ บริษัทได้จัดให้มีการตรวจสอบการควบคุมภายในของบริษัท โดยแต่งตั้งสำนักงาน เอ.เอ็ม.ที.เซอร์วิสเซส เป็นผู้ตรวจสอบภายในประจำปี 2565 (1 เม.ย. 2565 – 31 มี.ค. 2566) ขอบเขตการตรวจสอบจะเน้นระบบการควบคุมภายในและการวิเคราะห์ความเสี่ยงของระบบเป็นสำคัญ มีขอบเขตโดยสังเขปดังนี้

1. ตรวจสอบประเมินความเพียงพอของการควบคุมภายใน
2. ตรวจสอบการปฏิบัติงานตามระบบงานต่าง ๆ
3. ตรวจสอบรายการบัญชีที่เกิดขึ้นกับกิจการที่เกี่ยวข้องกัน
4. ตรวจสอบภาระผูกพัน
5. ตรวจสอบหนี้สินที่อาจจะเกิดขึ้น
6. สรุปรายงานการประเมินความเพียงพอของการควบคุมภายในประจำปี

โดยผู้ตรวจสอบภายในของบริษัทจะจัดทำรายงานผลตรวจสอบภายในรายไตรมาสและเสนอต่อคณะกรรมการตรวจสอบ นอกจากนี้ ผู้ตรวจสอบภายในของบริษัทจะสอบทานรายการระหว่างกันที่มีสาระสำคัญตามที่คณะกรรมการตรวจสอบมอบหมายเพื่อนำเสนอต่อคณะกรรมการตรวจสอบโดยเลขานุการคณะกรรมการตรวจสอบจะเป็นผู้ประสานงานระหว่างผู้ตรวจสอบภายในกับคณะกรรมการตรวจสอบและผู้บริหารของบริษัท

การบริหารความเสี่ยง คณะกรรมการบริษัทได้ให้ความสำคัญเกี่ยวกับการบริหารความเสี่ยงเป็นอย่างมาก โดยในการประชุมคณะกรรมการ ครั้งที่ 2/2559 คณะกรรมการบริษัทฯ ได้มีมติแต่งตั้งคณะกรรมการบริหารความเสี่ยง เพื่อให้บริษัทได้มีการกำหนด และประเมินความเสี่ยงของกิจการ มีการกำหนดมาตรการป้องกันและจัดการความเสี่ยง ซึ่งรวมถึงความเสี่ยงที่มีผลต่อการดำเนินงานของบริษัทตามที่ระบุไว้ใน “หัวข้อการบริหารจัดการความเสี่ยง”

คณะกรรมการบริษัท โลหะกิจ เม็ททอล จำกัด (มหาชน) ได้กำหนดแนวทางการดำเนินธุรกิจด้วยหลักการธรรมาภิบาล ที่ยึดมั่นในความรับผิดชอบต่อผลกระทบของทุกมิติของการทำธุรกิจ และให้ความสำคัญในด้านต่อต้านทุจริตคอร์รัปชันมาโดยตลอด และในปี 2558 วันที่ 3 เมษายน 2558 บริษัท โลหะกิจ เม็ททอล จำกัด (มหาชน) ได้เข้าร่วมการประกาศเจตนารมณ์เป็นแนวร่วมปฏิบัติ (Collective Action Coalition) ของภาคเอกชนไทยในการต่อต้านการทุจริต และบริษัทได้มีมติรับรองฐานะสมาชิกแนวร่วมปฏิบัติของภาคเอกชนไทยในการต่อต้านทุจริต ในวันที่ 22 เมษายน 2559 เพื่อเป็นแนวทางปฏิบัติของกรรมการ พนักงาน ทั้งหมด บริษัทฯ ได้จัดทำ “นโยบายต่อต้านคอร์รัปชัน” เป็นลายลักษณ์อักษร เพื่อให้เป็นแนวทางปฏิบัติที่ชัดเจนในการปฏิบัติทุกภาคส่วน

เมื่อวันที่ 9 กุมภาพันธ์ 2565 มีมติอนุมัติให้บริษัทฯ ใช้นโยบายต่อต้านคอร์รัปชัน ฉบับปรับปรุงครั้งที่ 1 เป็นแนวทางปฏิบัติของกรรมการ พนักงานทั้งหมด โดยแบ่งเป็น 3 นโยบายหลัก ดังนี้

คำนิยาม

คอร์รัปชัน (Corruption) หมายถึง การติดสินบนในทุกรูปแบบ โดยการเสนอให้ สัญญาจะให้ซึ่งเงิน ทรัพย์สิน หรือประโยชน์อื่น เช่น การให้ของขวัญหรือบริการ การให้เงินสดหรือสิ่งของแทนเงินสด ที่ไม่ถูกต้องและเหมาะสมกับเจ้าหน้าที่ หน่วยงานภาครัฐ หรือเอกชน เพื่อให้บุคคลดังกล่าวกระทำหรือละเว้นการปฏิบัติหน้าที่ หรือให้ได้มา หรือรักษาไว้ซึ่งผลประโยชน์อื่นใดที่ไม่เหมาะสมทางธุรกิจ เว้นแต่เป็นกรณีที่กฎหมาย ระเบียบข้อบังคับ ขนบธรรมเนียม ประเพณีท้องถิ่นให้กระทำได้

1. นโยบายต่อต้านคอร์รัปชัน

ห้ามกรรมการ ผู้บริหาร และพนักงานของบริษัทฯ ดำเนินการหรือยอมรับการคอร์รัปชันในทุกรูปแบบทั้งทางตรงหรือทางอ้อม โดยครอบคลุมถึงธุรกิจในทุกประเทศและทุกหน่วยงานที่เกี่ยวข้อง และให้มีการสอบทานการปฏิบัติตามนโยบายต่อต้านคอร์รัปชันนี้อย่างสม่ำเสมอ ตลอดจนทบทวนแนวทางการปฏิบัติ และข้อกำหนดในการดำเนินการเพื่อให้สอดคล้องกับการเปลี่ยนแปลงของธุรกิจ ระเบียบ ข้อบังคับ และข้อกำหนดของกฎหมาย

หน้าที่ความรับผิดชอบ

1. คณะกรรมการบริษัท มีหน้าที่และรับผิดชอบในการกำหนดนโยบายและกำกับดูแลให้มีระบบที่สนับสนุนการต่อต้านคอร์รัปชันที่มีประสิทธิภาพ เพื่อให้มั่นใจว่าฝ่ายบริหารได้ตระหนักและให้ความสำคัญกับการต่อต้านคอร์รัปชัน และปลูกฝังจนเป็นวัฒนธรรมองค์กร
2. คณะกรรมการตรวจสอบ มีหน้าที่และรับผิดชอบในการสอบทานระบบรายงานทางการเงินและบัญชี ระบบควบคุมภายใน ระบบตรวจสอบภายในและระบบบริหารความเสี่ยงให้มั่นใจว่าเป็นไปตามมาตรฐานสากล มีความรัดกุม เหมาะสม ทันสมัย และมีประสิทธิภาพ พร้อมทั้งมีหน้าที่และรับผิดชอบในการตรวจสอบและสอบทานการปฏิบัติงานว่าเป็นไปอย่างถูกต้อง ตรงตามนโยบาย แนวปฏิบัติ อำนาจดำเนินการ ระเบียบปฏิบัติ และกฎหมาย ข้อกำหนดของหน่วยงานกำกับดูแล เพื่อให้มั่นใจว่ามีระบบควบคุมที่มีความเหมาะสมเพียงพอต่อความเสี่ยงด้านคอร์รัปชันที่อาจเกิดขึ้น และรายงานต่อคณะกรรมการบริษัท
3. ประธานเจ้าหน้าที่บริหาร คณะจัดการและผู้บริหาร มีหน้าที่และรับผิดชอบในการกำหนดให้มีระบบและให้การส่งเสริมและสนับสนุนนโยบายต่อต้านคอร์รัปชัน เพื่อสื่อสารไปยังพนักงานและผู้เกี่ยวข้องทุกฝ่าย รวมทั้งทบทวนความเหมาะสมของระบบและมาตรการต่างๆ เพื่อให้สอดคล้องกับการเปลี่ยนแปลงของธุรกิจ ระเบียบ ข้อบังคับและข้อกำหนดของกฎหมาย
4. คณะกรรมการบริหารความเสี่ยง มีหน้าที่รับผิดชอบในการกำกับดูแล และสนับสนุนให้มีการดำเนินงานด้านการบริหารความเสี่ยงด้านการต่อต้านการทุจริตและคอร์รัปชัน และทบทวนนโยบายต่อต้านคอร์รัปชัน แล้วนำเสนอต่อคณะกรรมการบริษัท
5. คณะทำงานด้านต่อต้านการคอร์รัปชัน มีหน้าที่รับผิดชอบในการจัดทำนโยบายต่อต้านการคอร์รัปชันและระเบียบปฏิบัติที่เกี่ยวข้อง ส่งเสริม สนับสนุน ดูแล และติดตามให้มีการปฏิบัติตามนโยบาย รับเรื่องแจ้งเบาะแสหรือข้อร้องเรียน แต่งตั้งคณะกรรมการสอบสวนข้อเท็จจริงกรณีพบการคอร์รัปชัน รวมทั้งรายงานผลการปฏิบัติงานของคณะทำงานต่อคณะกรรมการบริษัท
6. พนักงาน มีหน้าที่รับผิดชอบในการปฏิบัติตามนโยบายต่อต้านการคอร์รัปชันและระเบียบปฏิบัติที่เกี่ยวข้อง รวมทั้งการแจ้งเบาะแสหรือให้ข้อมูลเกี่ยวกับการคอร์รัปชัน

แนวทางการปฏิบัติ และดำเนินการ

1. กรรมการ ผู้บริหาร พนักงานบริษัท ทุกระดับต้องปฏิบัติตามนโยบายอย่างเคร่งครัด โดยไม่มีข้อยกเว้น

2. พนักงานบริษัท ต้องไม่ละเลย หรือเพิกเฉย เมื่อพบเห็นการกระทำที่เข้าข่ายคอร์รัปชันที่เกี่ยวข้องกับบริษัท โดยต้องแจ้งให้ผู้บังคับบัญชา หรือบุคคลที่รับผิดชอบทราบ
 3. บริษัท จะให้ความสำคัญและคุ้มครองพนักงานที่แจ้งเบาะแสเรื่องคอร์รัปชัน โดยใช้มาตรการคุ้มครองผู้ร้องเรียน ตามที่ได้กำหนดไว้ใน “นโยบายการคุ้มครองผู้ร้องเรียน พยาน ผู้ใช้ข้อมูล หรือแจ้งเบาะแสเกี่ยวกับการทุจริตผิดกฎหมาย และจรรยาบรรณ (Whistle Blower Policy)”
 4. ผู้ที่กระทำคอร์รัปชัน จะต้องได้รับการพิจารณาลงโทษทางวินัยตามที่ได้กำหนดไว้ โดยไม่มีข้อยกเว้น
 5. บริษัท จะทำการเผยแพร่ ให้ความรู้ และทำความเข้าใจกับบุคคลอื่นที่ต้องปฏิบัติหน้าที่ที่เกี่ยวข้องกับบริษัทในเรื่องที่ต้องปฏิบัติตามนโยบายนี้
 6. นโยบายต่อต้านคอร์รัปชันนี้ ครอบคลุมไปถึงกระบวนการบริหารงานบุคคล ตั้งแต่การสรรหา การคัดเลือก การเลื่อนตำแหน่ง การฝึกอบรม การประเมินผล และการให้ผลตอบแทน โดยให้ผู้บังคับบัญชาทุกระดับ สื่อสาร ทำความเข้าใจกับพนักงานให้ชัดเจน
 7. เพื่อความชัดเจนในการดำเนินงานในเรื่องที่มีความเสี่ยงสูงกับการเกิดคอร์รัปชัน กรรมการบริษัท ผู้บริหาร และพนักงานบริษัททุกระดับ ต้องปฏิบัติด้วยความระมัดระวังในเรื่องดังต่อไปนี้
 - 7.1 ของกำนัล การเลี้ยงรับรอง การให้ มอบ หรือรับ ของกำนัลการเลี้ยงรับรอง ให้เป็นไปตามที่กำหนดในคู่มือ และจรรยาบรรณของพนักงาน
 - 7.2 เงินบริจาคเพื่อการกุศล หรือเงินสนับสนุนการให้หรือรับเงินบริจาค หรือเงินสนับสนุน ต้องเป็นไปอย่างโปร่งใส และถูกต้องตามกฎหมาย โดยต้องมั่นใจว่า เงินบริจาค หรือเงินสนับสนุนไม่ได้ถูกนำไปใช้เพื่อเป็นข้ออ้างในการติดสินบน
 - 7.3 ความสัมพันธ์ทางธุรกิจ
- ห้ามให้ หรือรับสินบน ในการดำเนินธุรกิจทุกมิติ และต้องเป็นไปอย่างโปร่งใส ซื่อสัตย์ และเป็นไปตามกฎหมายที่เกี่ยวข้อง

2. นโยบายการคุ้มครองผู้ร้องเรียน พยาน ผู้ใช้ข้อมูล หรือแจ้งเบาะแสเกี่ยวกับการทุจริตผิดกฎหมาย และจรรยาบรรณ (Whistle Blower Policy)

คำจำกัดความ

| | | |
|----------------------------------|---------|--|
| ผู้ร้องเรียนหรือผู้ที่แจ้งเบาะแส | หมายถึง | ผู้ที่พบเห็นหรือมีหลักฐาน พนักงานของ บมจ. โลหะกิจ เม็ททอล และบริษัทย่อย ของ บมจ. โลหะกิจ เม็ททอล ไม่ว่าจะ เป็นพนักงานประจำ พนักงานรายวัน พนักงานจัดจ้างพิเศษ |
| ผู้รับข้อร้องเรียน | หมายถึง | กรรมการบริษัท กรรมการตรวจสอบ กรรมการบริหาร ประธานเจ้าหน้าที่บริหาร เลขานุการบริษัท คนใดคนหนึ่ง คณะทำงานต่อต้านการคอร์รัปชัน ฝ่ายทรัพยากรบุคคล |

เรื่องที่ร้องเรียน หรือ ให้ข้อมูล

เรื่องทุจริต ผิดกฎหมาย ฎระเบียบ ข้อบังคับ หรือจรรยาบรรณ ที่ส่งผลกระทบต่อชื่อเสียง ภาพลักษณ์ ค่านิยม ฐานะทางการเงิน หรือขัดแย้งกับนโยบายในการดำเนินธุรกิจ และเกี่ยวข้องกับผู้บริหารระดับสูง

ช่องทางการร้องเรียน หรือ แจ้งข้อมูล, การเข้าถึงข้อมูล และคำแนะนำ

1. ด้วยวาจาหรือลายลักษณ์อักษร มาที่
เลขานุการบริษัท

หรือ E-mail: whistleblower@lohakit.co.th

- ผ่านทาง E-mail ของบริษัท บนเว็บไซต์ www.lohakit.co.th
- ผ่านทางไปรษณีย์ ส่งมาที่

เลขานุการบริษัท

บริษัท โลหะกิจ เม็ททอล จำกัด (มหาชน)

เลขที่ 43 อาคารไทย ซีซี ทาวเวอร์ ชั้น 16 ห้อง 167-169

ถนนสาทร แขวงยานนาวา เขตสาทร กทม. 10120

โทร. 02 673 9559

แนวทางการร้องเรียน

- ผู้ร้องเรียนสามารถร้องเรียนได้มากกว่าหนึ่งช่องทาง และไม่จำเป็นต้องเปิดเผยตัวตน แต่หากเปิดเผยตนเองจะทำให้ผู้ร้องเรียนสามารถแจ้งผลการดำเนินการในเรื่องที่ร้องเรียนให้ทราบได้
- ในกรณีที่ผู้ร้องเรียนเลือกที่จะไม่เปิดเผยชื่อ ต้องระบุนายละเอียดข้อเท็จจริง หรือหลักฐานที่ชัดเจนเพียงพอที่แสดงให้เห็นว่า มีเหตุอันควรเชื่อว่ามีกรกระทำเกิดขึ้นจริงตามที่ให้ข้อมูล รวมทั้งควรแจ้งช่องทางในการสื่อสารกลับ เพื่อให้สามารถแจ้งผลการดำเนินการในเรื่องที่ร้องเรียนให้ทราบได้ ทั้งนี้การร้องเรียนจะถือเป็นความลับ

ขั้นตอนการตรวจสอบข้อเท็จจริงจากการร้องเรียน

- ในกรณีที่ทั่วไปผู้รับข้อร้องเรียนจะเป็นผู้ดำเนินการตรวจสอบข้อเท็จจริงด้วยตนเอง หรือมอบหมายให้บุคคล หรือคณะบุคคล ดำเนินการแทนตน พร้อมทั้งรายงานต่อคณะกรรมการบริหารเพื่อพิจารณาบทลงโทษตามหลักเกณฑ์ข้อกำหนดของบริษัท
- หากตรวจสอบว่าเป็นจริง ในกรณีเป็นเรื่องเร่งด่วน หรือเป็นเรื่องสำคัญที่กระทบต่อชื่อเสียง ค่านิยม ภาพลักษณ์ ให้เสนอเรื่องต่อคณะกรรมการบริษัทเพื่อพิจารณาดำเนินการ และลงโทษตามหลักเกณฑ์ข้อกำหนดของบริษัท

การคุ้มครองปกป้องผู้ร้องเรียน หรือให้ข้อมูล

- การคุ้มครองจะเกิดขึ้นทันทีที่ผู้ร้องเรียนได้แจ้งข้อมูลและให้เบาะแส
- ข้อมูลที่เกี่ยวข้องถือเป็นความลับ และจะไม่เปิดเผยเท่าที่จำเป็น โดยคำนึงถึงความเสี่ยง ความปลอดภัยของผู้ร้องเรียน
- กรณีที่ผู้ร้องเรียนเห็นว่า ตนอาจไม่ปลอดภัย หรืออาจเกิดความเสียหายเดือดร้อน ผู้ร้องเรียนสามารถร้องขอให้บริษัทกำหนดมาตรการคุ้มครองที่เหมาะสม หรือบริษัทอาจกำหนดมาตรการคุ้มครอง โดยผู้ร้องเรียนไม่ต้องร้องขอก็ได้ หากเห็นว่า เป็นเรื่องที่มีแนวโน้มจะเกิดความเดือดร้อนเสียหาย และไม่ปลอดภัย
- ในกรณีที่สอบสวนแล้วไม่พบการกระทำผิดตามที่แจ้งเบาะแสหรือร้องเรียน บริษัทฯ จะไม่ลงโทษผู้แจ้งโดยเจตนาสุจริต และสำหรับผู้ที่ได้รับผลกระทบจะได้รับการบรรเทาความเสียหายตามความเหมาะสม เป็นธรรม
- บริษัทฯ จะไม่ลดตำแหน่ง ไม่ลงโทษ หรือให้ผลทางลบต่อพนักงานที่ร้องเรียน หรือพนักงานที่ให้ความร่วมมือในการสอบสวนข้อเท็จจริง หรือพนักงานที่ปฏิเสธการคอร์รัปชัน แม้ว่าการกระทำนั้นจะทำให้บริษัทสูญเสียโอกาสทางธุรกิจ
- ในกรณีที่ปรากฏหลักฐานชัดเจนและเพียงพอว่าการแจ้งเบาะแส หรือข้อร้องเรียน หรือการให้ข้อมูลดังกล่าวกระทำโดยเจตนาไม่สุจริต อันส่งผลให้ผู้ถูกร้องเรียนหรือบริษัทฯ ได้รับความเสียหาย บริษัทฯ จะสอบสวนและลงโทษตามมาตรการทางวินัย และ/หรือดำเนินคดีตามกฎหมายกับผู้แจ้งเบาะแสหรือผู้ร้องเรียนที่เป็นบุคคลของบริษัทฯ สำหรับผู้แจ้งเบาะแสหรือผู้ร้องเรียนที่เป็นบุคคลภายนอก บริษัทฯ จะพิจารณาดำเนินคดีตามกฎหมาย

3. นโยบายและขั้นตอนการปฏิบัติเรื่องการให้การช่วยเหลือทางการเงิน/การบริจาคเพื่อการกุศล/การให้เงินสนับสนุน (Sponsorships)/การจ่ายเงินค่าของขวัญ/ค่าบริการต้อนรับและค่าใช้จ่ายต่าง ๆ

โดยที่คณะกรรมการบริษัท ได้กำหนดแนวทางการดำเนินธุรกิจด้วยหลักธรรมาภิบาลที่ยึดมั่นในความรับผิดชอบต่อผลกระทบของทุกมิติของการทำธุรกิจ และได้ประกาศนโยบายต่อต้านคอร์รัปชัน (Anti-Corruption Policy) เพื่อเป็นแนวทางการปฏิบัติอย่างเคร่งครัดสำหรับกรรมการ ผู้บริหาร และพนักงานทุกคนนั้น บริษัทจึงได้กำหนดนโยบายและมาตรการที่เกี่ยวข้องในการต่อต้านการคอร์รัปชัน ในการปฏิบัติเรื่องการให้การช่วยเหลือทางการเงิน/ บริจาคเพื่อการกุศลหรือการรับบริจาค/ การเป็นผู้ให้เงิน การสนับสนุนหรือรับการสนับสนุน/ การให้หรือได้รับของขวัญ การเลี้ยงรับรอง การบริการต้อนรับและค่าใช้จ่ายต่าง ๆ/ การจ่ายค่าอำนวยความสะดวก/ การจ้างพนักงานรัฐ/ ความขัดแย้งทางผลประโยชน์ ไว้ดังต่อไปนี้

1. นโยบายและการปฏิบัติที่เกี่ยวข้องในเรื่องนี้ให้เป็นไปตามที่กำหนดไว้ในนโยบายการต่อต้านคอร์รัปชัน และข้อพึงปฏิบัติทางจริยธรรมของผู้บริหารและพนักงานของบริษัท
2. หากมิได้มีการระบุไว้ ให้ปฏิบัติตามนโยบายและแนวทางที่กำหนดไว้

นโยบายว่าด้วยการช่วยเหลือทางการเงิน

การช่วยเหลือทางการเงิน หมายถึง การช่วยเหลือไม่ว่าจะเป็นทางการเงิน หรือการช่วยเหลือในรูปแบบอื่น (In-kind) เช่น การให้สิ่งของหรือบริการ การโฆษณาส่งเสริมหรือสนับสนุนพรรคการเมือง การซื้อบัตรเข้าชมงานที่จัดเพื่อระดมทุนหรือบริจาคเงินให้แก่องค์กรที่มีความสัมพันธ์ใกล้ชิดกับพรรคการเมือง การเป็นตัวแทนบริษัทเพื่อร่วมดำเนินการเกี่ยวกับการณรงค์ทางการเมือง ฯลฯ

บริษัทฯ มีนโยบายยึดมั่นในความเป็นกลางทางการเมือง ไม่สนับสนุนให้มีนำเงินทุนหรือความช่วยเหลือในรูปแบบอื่น ไปช่วยเหลือทางการเงินแก่พรรคการเมืองใด ทั้งทางตรงและทางอ้อม

บริษัทมีข้อกำหนดในการดำเนินการดังนี้

บริษัทฯ ให้การสนับสนุนงานการเมืองการปกครองในระบอบประชาธิปไตย และถือว่าพนักงานมีสิทธิและหน้าที่ในฐานะพลเมืองตามกฎหมายที่จะเข้าไปมีส่วนร่วมหรือสนับสนุนกิจกรรมทางการเมืองต่างๆ ได้อย่างอิสระเป็นการส่วนตัว โดยห้ามไม่ให้พนักงานทุกคนแอบอ้างความเป็นพนักงาน หรือนำทรัพย์สินของบริษัทไปสนับสนุน หรือกระทำการใดๆ

นโยบายการบริจาคเพื่อการกุศลหรือการรับบริจาค

การบริจาคเพื่อการกุศลหรือการรับบริจาค หมายถึง การให้หรือการรับในรูปแบบของเงินหรือสิ่งของ หรือประโยชน์อื่นใดอันมีวัตถุประสงค์เพื่อจัดทำสาธารณประโยชน์ให้สังคมโดยไม่ได้หวังสิ่งตอบแทน หรือผลประโยชน์จากองค์กรที่เข้าไปให้การสนับสนุน และมีความรับผิดชอบต่อสังคม

การบริจาคเพื่อการกุศลหรือการรับบริจาคที่กระทำต่อบุคคลหรือนิติบุคคลใดที่จัดตั้งขึ้น เช่น สมาคม มูลนิธิ องค์กรสาธารณณะ ศาสนสถาน โรงพยาบาล สถานศึกษา หรือองค์กรที่ทำประโยชน์เพื่อสังคมจะต้องกระทำอย่างเปิดเผย โปร่งใส ถูกต้องตามกฎหมาย และต้องไม่ถูกนำไปใช้เพื่อเป็นข้ออ้างในการติดสินบน

การบริจาคเพื่อการกุศลจะต้องกระทำในนามบริษัทเท่านั้น และดำเนินการผ่านขั้นตอนการอนุมัติโดยผู้มีอำนาจของบริษัท โดยต้องเป็นการบริจาคให้กับองค์กรหรือหน่วยงาน เพื่อประโยชน์ต่อสังคม การศึกษา หรือสาธารณณะ และไม่มีส่วนเกี่ยวข้องกับผลประโยชน์ที่ตอบแทนให้กับบุคคลใด หรือหน่วยงานใด ยกเว้น การประกาศเกียรติคุณตามธรรมเนียมปฏิบัติทั่วไป เช่น การติด

ตราสัญลักษณ์ (Logo) การประกาศรายชื่อ ณ สถานที่จัดงาน หรือในสื่อเพื่อการประชาสัมพันธ์อื่น เป็นต้น ทั้งนี้จะต้องระบุวัตถุประสงค์ มีการออกหลักฐานรับรองที่น่าเชื่อถือและสามารถตรวจสอบได้

บริษัทฯ มีนโยบายไม่รับการบริจาคเพื่อประโยชน์ใดๆ เว้นแต่เป็นตัวแทนในการรับบริจาคเพื่อช่วยเหลือผู้ประสบอุทกภัย วาตภัย อัคคีภัย หรือภัยธรรมชาติอื่น หรือเพื่อการกุศล

การรับบริจาคจะต้องกระทำในนามบริษัทเท่านั้น และดำเนินการผ่านขั้นตอนการอนุมัติโดยผู้มีอำนาจของบริษัท ทั้งนี้จะต้องระบุวัตถุประสงค์ มีการออกหลักฐานรับรองที่น่าเชื่อถือและสามารถตรวจสอบได้

นโยบายเป็นผู้ให้การสนับสนุนหรือรับการสนับสนุน

เป็นผู้ให้การสนับสนุนหรือรับการสนับสนุน หมายถึง การให้หรือรับความช่วยเหลือทางการเงินหรือรูปแบบอื่นจากลูกค้า คู่ค้าและหุ้นส่วนทางธุรกิจอย่างสมเหตุสมผล โดยมีวัตถุประสงค์เพื่อส่งเสริมตราสินค้า หรือชื่อเสียงของบริษัท เป็นประโยชน์ต่อการสร้างความน่าเชื่อถือทางการค้า (goodwill) ช่วยกระชับความสัมพันธ์ทางธุรกิจ และเหมาะสมแก่โอกาส

การให้หรือรับในรูปแบบเงินหรือทรัพย์สินเพื่อเป็นเงินสนับสนุน จะต้องกระทำอย่างเปิดเผย โปร่งใส ถูกต้องตามกฎหมาย และต้องไม่ถูกนำไปใช้เพื่อเป็นข้ออ้างในการติดสินบน

บริษัทมีข้อกำหนดในการดำเนินการดังนี้

การให้เงินสนับสนุนจะต้องกระทำในนามบริษัทเท่านั้น และดำเนินการผ่านขั้นตอนการอนุมัติโดยผู้มีอำนาจของบริษัท โดยเงินสนับสนุนที่จ่ายไป ต้องมีวัตถุประสงค์เพื่อสร้างภาพลักษณ์หรือชื่อเสียงที่ดีให้กับบริษัท และก่อให้เกิดประโยชน์ต่อสังคมอย่างแท้จริง ทั้งนี้จะต้องมีการออกหลักฐานรับรองที่น่าเชื่อถือ ระบุวัตถุประสงค์และผู้รับเงินที่ชัดเจนสามารถตรวจสอบได้

การรับเงินสนับสนุนจะต้องได้รับหนังสือให้การสนับสนุนมายังบริษัทฯ และดำเนินการผ่านขั้นตอนการอนุมัติโดยผู้มีอำนาจของบริษัท โดยต้องเป็นกิจกรรมที่ก่อให้เกิดประโยชน์ต่อสังคมอย่างแท้จริง ทั้งนี้จะต้องมีการออกหลักฐานรับรองที่น่าเชื่อถือ ระบุวัตถุประสงค์และผู้รับเงินที่ชัดเจนสามารถตรวจสอบได้

นโยบายการให้หรือได้รับของขวัญ การเลี้ยงรับรอง การบริการต้อนรับและค่าใช้จ่ายต่างๆ

การให้และรับของขวัญ การเลี้ยงรับรอง และการบริการต้อนรับ หมายถึง การให้หรือรับสิ่งของหรือประโยชน์อื่นใด การให้หรือรับการเลี้ยงรับรอง หรือการให้หรือรับบริการต้อนรับ เป็นไปเพื่อสร้างความสัมพันธ์ที่ดีกับพันธมิตรทางธุรกิจ

บริษัทฯ มีนโยบายที่ห้ามกรรมการ และพนักงานต้องไม่รับหรือให้ของขวัญ ของที่ระลึกใดๆ กับผู้มีส่วนได้ส่วนเสียในเรื่องงานที่ตนรับผิดชอบอยู่ ทั้งทางตรงและทางอ้อม แก่เจ้าหน้าที่ของรัฐ หน่วยงานของรัฐ หน่วยงานเอกชนและคู่ค้าทางธุรกิจ เพื่อให้ได้มาซึ่งผลประโยชน์ในทางมิชอบและเป็นการชักนำให้เกิดการละเว้นในการปฏิบัติหน้าที่ของตน เว้นแต่เป็นการให้หรือรับของขวัญของที่ระลึกตามโอกาสหรือวาระต่างๆ ที่เหมาะสม เช่น การให้ตามขนบธรรมเนียม ประเพณีท้องถิ่นหรือจารีตทางการค้า เหมาะสมกับโอกาส และต้องมีมูลค่าไม่มากเกินไปจนผิดวิสัยหรือมีมูลค่าไม่เกินข้อห้ามที่เจ้าหน้าที่ของรัฐพึงรับได้

การใช้จ่ายสำหรับการเลี้ยงรับรองทางธุรกิจ และการใช้จ่ายอื่นๆ ที่เกี่ยวข้องกับการปฏิบัติตามสัญญาทางธุรกิจ สามารถกระทำได้ แต่ต้องอยู่ในระดับและขอบเขตที่เหมาะสม มีความสมเหตุสมผล สามารถตรวจสอบได้

นโยบายการจ่ายค่าอำนวยความสะดวก

ค่าอำนวยความสะดวก หมายถึง ค่าใช้จ่ายจำนวนเล็กน้อยที่จ่ายแก่เจ้าหน้าที่ของรัฐอย่างไม่เป็นทางการ และเป็นการให้เพียงเพื่อให้มั่นใจว่าเจ้าหน้าที่ของรัฐจะดำเนินการตามกระบวนการ หรือเป็นการกระตุ้นให้ดำเนินการรวดเร็วขึ้น โดยกระบวนการนั้นไม่ต้องอาศัยดุลพินิจของเจ้าหน้าที่รัฐ และเป็นการกระทำอันชอบด้วยหน้าที่ของเจ้าหน้าที่รัฐผู้นั้น รวมทั้งเป็นสิทธิที่บริษัทพึงจะได้ตามกฎหมายอยู่แล้ว เช่น การขอใบอนุญาต การขอหนังสือรับรอง และการได้รับการบริการสาธารณะ เป็นต้น

บริษัทฯ มีนโยบายห้ามจ่ายค่าอำนวยความสะดวกแก่เจ้าหน้าที่ของรัฐไม่ว่ากรณีใดๆ เนื่องจากการจ่ายค่าอำนวยความสะดวกที่จ่ายให้เจ้าหน้าที่ของรัฐมีความเสี่ยงสูงมากที่จะกลายเป็นการให้สินบน หรือเป็นค่าใช้จ่ายที่มีขอบข่ายกฎหมาย บริษัทฯ มีข้อกำหนดในการดำเนินการดังนี้

ห้ามพนักงานของ บริษัท ให้ ขอให้ หรือรับว่าจะให้ค่าอำนวยความสะดวก หรือสินบน ในรูปแบบทรัพย์สิน หรือประโยชน์อื่นใดแก่เจ้าหน้าที่ของรัฐ เจ้าหน้าที่ของรัฐต่างประเทศ หรือเจ้าหน้าที่ขององค์การระหว่างประเทศ เพื่อจูงใจให้กระทำการ ไม่กระทำการ หรือประวิงการกระทำการ อันส่งผลกระทบต่อเกี่ยวกับการดำเนินการของบริษัท และการติดต่อกับภาครัฐจะต้องเป็นอย่างไร้ข้อสงสัย และต้องปฏิบัติตามกฎหมายที่เกี่ยวข้องอย่างเคร่งครัด

นโยบายการจ้างพนักงานรัฐ

การจ้างพนักงานรัฐ คือ การที่บุคคลจากภาครัฐเข้าไปทำงานในภาคเอกชน หรือบุคคล ในภาคเอกชนเข้ามาทำงานด้านนโยบายในภาครัฐ ในลักษณะที่ทำลายภาพลักษณ์ด้านความน่าเชื่อถือและความซื่อตรงของการทำหน้าที่หรือการจัดทำนโยบายของภาครัฐ ซึ่งมีความเสี่ยงการทุจริตคอร์รัปชัน ในแง่ความขัดแย้งทางผลประโยชน์ และการทำหน้าที่กำกับดูแลขององค์กรรัฐอย่างไม่เป็นกลาง

ทั้งนี้ บริษัทฯ จึงมีแนวทางป้องกัน ซึ่งไม่ใช่การห้ามไม่ให้รับตำแหน่งหรือห้ามว่าจ้างพนักงานรัฐ แต่เป็นการบริหารจัดการด้วยการวางระเบียบและแนวปฏิบัติที่ชัดเจน เพื่อป้องกันความเสี่ยงด้านทุจริตคอร์รัปชันดังกล่าวไม่ให้เกิดขึ้นเพื่อให้มั่นใจว่าการจ้างพนักงานรัฐหรือเจ้าหน้าที่ของรัฐมีมาตรการดำเนินงานอย่างชัดเจน จึงมีข้อกำหนดในการดำเนินการดังนี้

1. บริษัทฯ มีกระบวนการตรวจสอบประวัติของบุคคลที่บริษัทจะสรรหาเพื่อเข้าดำรงตำแหน่งที่ปรึกษา กรรมการบริษัท ผู้บริหาร และพนักงานของ บริษัทฯ เพื่อตรวจสอบประเด็นความขัดแย้งทางผลประโยชน์ก่อนที่จะมีการแต่งตั้งหรือจ้างงาน
2. การจ้างงานและการกำหนดค่าตอบแทนในการจ้างพนักงานของรัฐหรือเจ้าหน้าที่ของรัฐ ต้องได้รับการพิจารณาเหตุผลความจำเป็นอย่างระมัดระวัง และต้องได้รับอนุมัติจากกรรมการผู้จัดการขึ้นไป ยกเว้นที่ปรึกษาทางการเงิน ที่ปรึกษาทางกฎหมาย ฯลฯ ต้องได้รับอนุมัติโดยคณะกรรมการบริษัท
3. ต้องมีการเปิดเผยข้อมูลการจ้างพนักงานของรัฐไว้ในแบบรายการแสดงข้อมูลประจำปี / รายงานประจำปี (แบบ 56-1 One Report) เพื่อให้เกิดความโปร่งใส

นโยบายความขัดแย้งทางผลประโยชน์

นโยบายความขัดแย้งทางผลประโยชน์ หมายถึง การดำเนินกิจกรรมใดๆ ที่มีความต้องการทางผลประโยชน์ส่วนตัว หรือบุคคลที่เกี่ยวข้อง เข้ามามีอิทธิพลต่อการตัดสินใจ ซึ่งอาจขัดขวางหรือเป็นอุปสรรคต่อผลประโยชน์สูงสุดของบริษัทฯ

บริษัทฯ มีข้อกำหนดในการดำเนินการดังนี้

กรรมการ ผู้บริหาร และพนักงานของ บริษัทฯ จะยึดถือประโยชน์ของบริษัทฯ เป็นสำคัญ และหลีกเลี่ยงการเข้าไปเกี่ยวข้องในกิจกรรมที่อาจก่อให้เกิดความขัดแย้งทางผลประโยชน์ ในลักษณะการเข้าไปเป็นหุ้นส่วน ดำรงตำแหน่ง มีส่วนเกี่ยวข้องทางการเงิน หรือมีความสัมพันธ์กับบุคคลภายนอกหรือบุคคลที่มีความเกี่ยวข้องทางสายเลือดหรือทางอื่นใด และจัดทำรายงานความขัดแย้งทางผลประโยชน์เป็นประจำทุกปี

หมายเหตุ: บุคคลที่อาจมีความขัดแย้งตามประกาศสำนักงานคณะกรรมการกำกับหลักทรัพย์และตลาดหลักทรัพย์ (ก.ล.ต.) ได้แก่ กรรมการหรือผู้บริหาร ผู้ถือหุ้นรายใหญ่ ผู้มีอำนาจควบคุม รวมทั้งบุคคลที่มีความสัมพันธ์ทางสายโลหิต ทางการสมรส หรือโดยการจดทะเบียนตามกฎหมายกับบุคคลข้างต้น และนิติบุคคลที่บุคคลข้างต้นถือ หุ้นหรือมีอำนาจควบคุมหรือส่วนได้เสีย

การติดตามและทบทวน

บริษัท ต้องติดตามและทบทวนมาตรการต่อต้านคอร์รัปชัน เพื่อให้ทราบถึงสถานการณ์และความเสี่ยงที่เปลี่ยนแปลงไปเกี่ยวกับนโยบายนี้โดยคณะกรรมการตรวจสอบทำหน้าที่สอบทานมาตรการป้องกันการคอร์รัปชันและการควบคุมภายในที่เกี่ยวข้อง และคณะกรรมการความเสี่ยง ต้องสอบทานการประเมินความเสี่ยงด้านคอร์รัปชัน และจัดทำรายงานผลไปยังคณะกรรมการบริษัทอย่างสม่ำเสมอ

บทลงโทษ

กรรมการบริษัท ผู้บริหาร และพนักงานบริษัท หรือผู้ที่กระทำการใดๆ โดยจงใจหรือประมาทเลินเล่อ ไม่ปฏิบัติตามระเบียบนี้ รวมถึงพฤติกรรมที่ส่อไปในทางกลั่นแกล้ง ช่มชู้ลงโทษทางวินัย หรือ เลิกปฏิบัติด้วยวิธีอันมิชอบ อันเนื่องมาจากการแจ้งเบาะแส / ร้องเรียน ต่อผู้แจ้งเบาะแส ร้องเรียน หรือ บุคคลที่เกี่ยวข้องกับการดำเนินการตามระเบียบนี้ ให้ถือว่าผู้นั้นกระทำผิดวินัย และต้องรับผิดชอบต่อความเสียหายที่เกิดขึ้นทั้งต่อบริษัท และผู้ที่ได้รับผลกระทบจากการกระทำดังกล่าว โดยพิจารณาโทษตามความหนักเบาของความผิดตั้งแต่ตักเตือนเป็นลายลักษณ์อักษร จนถึงเลิกจ้าง หรือให้พ้นจากตำแหน่งหน้าที่ ตลอดจนให้รับผิดชอบทางอาญาตามกฎหมาย

ในกรณีคู่ค้า หรือผู้มีส่วนเกี่ยวข้องกับธุรกิจของบริษัทฯ ไม่ปฏิบัติตามนโยบายและระเบียบปฏิบัติตามระเบียบนี้ ทั้งในกรณีที่เป็นผู้กระทำผิด หรือเพิกเฉยต่อการกระทำผิด หรือให้ข้อมูลที่เป็นเท็จ บริษัทฯ อาจพิจารณายกเลิกสัญญา

รายละเอียดนโยบายต่อต้านคอร์รัปชัน ฉบับปรับปรุงครั้งที่ 1 ฉบับเต็ม สามารถดูใน www.lohakit.co.th หัวข้อ นักลงทุนสัมพันธ์ : นโยบายต่อต้านคอร์รัปชันและแจ้งเบาะแส ร้องเรียน

ความขัดแย้งทางผลประโยชน์

1. กรรมการบริษัท ผู้บริหาร และพนักงานของบริษัทฯ พึงหลีกเลี่ยงการดำเนินการใดๆ ที่อาจก่อให้เกิดความขัดแย้งทางผลประโยชน์กับบริษัทฯ และไม่กระทำการในลักษณะใดๆ อันเป็นการขัดต่อผลประโยชน์ของบริษัทฯ หรือเป็นการแสวงหาผลประโยชน์ส่วนตัวและ/หรือผู้ที่เกี่ยวข้อง

2. ไม่ใช่หรือยอมให้ผู้อื่นใช้ตำแหน่งหน้าที่ของตนทั้งโดยทางตรงหรือทางอ้อม เพื่อแสวงหาประโยชน์จากบริษัทฯ

3. ไม่นำความลับหรือข้อมูลของบริษัทฯ ไปแสวงหาผลประโยชน์ส่วนตัวและ/หรือผู้ที่เกี่ยวข้อง

4. ในกรณีที่กรรมการบริษัท ผู้บริหาร และพนักงานของบริษัทฯ หรือผู้ที่เกี่ยวข้องเข้าไปมีส่วนร่วมหรือเป็นผู้ถือหุ้นในกิจการใดๆ ซึ่งอาจมีผลประโยชน์หรือก่อให้เกิดความขัดแย้งทางผลประโยชน์กับบริษัทฯ ต้องแจ้งให้ ประธานเจ้าหน้าที่บริหารทราบเป็นลายลักษณ์อักษร

เพื่อป้องกันความขัดแย้งทางผลประโยชน์ การมอบอำนาจจากคณะกรรมการบริษัทได้กำหนดให้บุคคลที่ได้รับมอบอำนาจต้องไม่โอนุมัติรายการใด ๆ ที่ตนหรือบุคคลที่อาจมีความขัดแย้งทางผลประโยชน์ มีส่วนได้เสีย หรืออาจมีความขัดแย้งทางผลประโยชน์ นอกจากนี้ บริษัทและบริษัทย่อยจะปฏิบัติตามประกาศตลาดหลักทรัพย์แห่งประเทศไทยที่ใช้บังคับกับการทำรายการที่เกี่ยวข้องกันของบริษัทจดทะเบียน หรือการได้มาและจำหน่ายไปซึ่งสินทรัพย์ของบริษัทจดทะเบียน แล้วแต่กรณี

บริษัทได้มีการกำหนดหลักเกณฑ์เกี่ยวกับการเข้าทำธุรกรรมที่มีความขัดแย้งทางผลประโยชน์ ดังนี้

(ก) กรณีเป็นรายการธุรกิจปกติและมีเงื่อนไขการค้าโดยทั่วไป หรือรายการสนับสนุนธุรกิจปกติที่มีเงื่อนไขการค้าโดยทั่วไปและค่าตอบแทนสามารถคำนวณได้จากทรัพย์สินหรือมูลค่าอ้างอิง จะพิจารณาดำเนินการทำรายการดังกล่าวให้

เป็นไปตามข้อกำหนดของสำนักงานคณะกรรมการกำกับหลักทรัพย์และตลาดหลักทรัพย์ และข้อกำหนดของตลาดหลักทรัพย์แห่งประเทศไทย ที่ใช้บังคับกับการทำรายการที่เกี่ยวข้องกัน และเสนอต่อที่ประชุมคณะกรรมการตรวจสอบพิจารณาว่ารับทราบทุก ๆ ไตรมาส

(ข) กรณีเป็นรายการระหว่างกันอื่น ๆ นอกเหนือจากข้อ (ก) คณะกรรมการตรวจสอบจะเป็นผู้ให้ความเห็นเกี่ยวกับความจำเป็นในการเข้าทำรายการและความเหมาะสมทางด้านราคาของรายการนั้น ๆ โดยพิจารณาเงื่อนไขต่าง ๆ ให้เป็นไปตามลักษณะการดำเนินธุรกิจปกติในอุตสาหกรรม และมีการเปรียบเทียบกับราคาของบุคคลภายนอกหรือราคาตลาด หากคณะกรรมการตรวจสอบไม่มีความชำนาญในการพิจารณารายการระหว่างกันที่อาจเกิดขึ้น บริษัทจะจัดให้ผู้เชี่ยวชาญอิสระหรือผู้สอบบัญชีของบริษัทเป็นผู้ให้ความเห็นเกี่ยวกับรายการดังกล่าว เพื่อนำไปใช้ประกอบการตัดสินใจของคณะกรรมการตรวจสอบคณะกรรมการบริษัท หรือผู้ถือหุ้น ตามแต่กรณี โดยกรรมการผู้มีส่วนได้เสียจะไม่มีสิทธิออกเสียงในรายการดังกล่าว

การป้องกันการนำข้อมูลภายในไปใช้ประโยชน์ของผู้บริหาร บริษัทมีระเบียบในการนำข้อมูลภายในของบริษัทที่ยังไม่ได้เปิดเผยไปใช้เพื่อประโยชน์ของตนเองหรือผู้อื่น ดังนี้

(ก) บริษัทกำหนดให้มีการป้องกันการนำข้อมูลของบริษัทไปใช้ โดยกำหนดให้หน่วยงานที่รู้ข้อมูลห้ามนำข้อมูลไปเปิดเผยยังหน่วยงานหรือบุคคลที่ไม่เกี่ยวข้อง

(ข) ผู้บริหารของบริษัทที่ได้รับข้อมูลทางการเงินของบริษัท ต้องไม่ใช้ประโยชน์จากข้อมูลดังกล่าวก่อนที่จะเปิดเผยสู่สาธารณชน โดยการกำหนดห้ามผู้บริหารทำการซื้อขายหลักทรัพย์ของบริษัทเป็นระยะเวลา 1 เดือน ก่อนที่งบการเงินจะเปิดเผยสู่สาธารณชน

(ค) บริษัทจะกำหนดให้ผู้บริหารรายงานการเปลี่ยนแปลงการถือหลักทรัพย์ต่อสำนักงานคณะกรรมการกำกับหลักทรัพย์และตลาดหลักทรัพย์ ตามมาตรา 59 แห่งพระราชบัญญัติหลักทรัพย์และตลาดหลักทรัพย์ พ.ศ. 2535 รวมทั้งห้ามมิให้ผู้บริหารหรือพนักงานที่ได้รับทราบข้อมูลภายในเปิดเผยข้อมูลภายในแก่บุคคลภายนอกหรือบุคคลที่ไม่มีหน้าที่เกี่ยวข้อง และไม่ซื้อขายหลักทรัพย์ของบริษัทเป็นระยะเวลา 30 วัน ก่อนที่งบการเงินเผยแพร่ต่อสาธารณชน

การดูแลเรื่องการใช้ข้อมูลภายใน

บริษัทได้มีข้อกำหนดและหลักเกณฑ์ในการควบคุมและการใช้ข้อมูลภายในอย่างรัดกุม โดยเฉพาะข้อมูลแสดงฐานะทางการเงินของบริษัท ที่จะต้องผ่านการตรวจสอบ/สอบทาน จากผู้สอบบัญชีรับอนุญาต และผ่านการอนุมัติจากที่ประชุมคณะกรรมการตรวจสอบทุกครั้ง ก่อนนำเสนอต่อคณะกรรมการ และตลาดหลักทรัพย์แห่งประเทศไทย หรือเผยแพร่ต่อสาธารณชน

บริษัทมีนโยบายและวิธีการดูแลผู้บริหารและพนักงานในการนำข้อมูลภายในของบริษัทไปใช้เพื่อประโยชน์ส่วนตน ดังนี้

(1) ห้ามมิให้กรรมการ ผู้บริหาร รวมถึงคู่สมรสและบุตรที่ยังไม่บรรลุนิติภาวะของบุคคลดังกล่าว ใช้ข้อมูลภายในเพื่อทำการซื้อ ขาย โอน หรือรับโอนหลักทรัพย์ของบริษัท ก่อนที่ข้อมูลนั้นจะถูกเผยแพร่ให้ประชาชนทั่วไปทราบโดยทั่วถึงกัน โดยเฉพาะในช่วงระยะเวลา 30 วัน ก่อนที่งบการเงินของบริษัทจะถูกเผยแพร่ต่อสาธารณชน นอกจากนี้ ภายหลังจากที่ข้อมูลได้ถูกเผยแพร่แล้ว บุคคลข้างต้นต้องละเว้นการซื้อหรือขายหลักทรัพย์ของบริษัทจนกระทั่งประชาชนที่ได้รับทราบข้อมูลดังกล่าวได้มีเวลาประเมินข้อมูลที่ได้รับในระยะเวลาพอสมควรแล้ว (7 วัน นับแต่วันที่เผยแพร่)

(2) ให้ความรู้แก่กรรมการ และผู้บริหาร ที่มีหน้าที่ที่จะต้องรายงานการถือครองหลักทรัพย์ของตน คู่สมรส และบุตรที่ยังไม่บรรลุนิติภาวะ เกี่ยวกับการรายงานการถือหลักทรัพย์ของบริษัท โดยหากกรรมการ ผู้บริหาร รวมถึงคู่สมรสและบุตรที่ยังไม่บรรลุนิติภาวะของบุคคลดังกล่าว ที่เข้าข่ายมีการซื้อ ขาย โอน หรือรับโอนหลักทรัพย์ของบริษัทตามที่กำหนดไว้ในประกาศ

สำนักงานคณะกรรมการ ก.ล.ต. ที่ สจ. 14/2540 เรื่อง การจัดทำและเปิดเผยรายงานการถือหลักทรัพย์ และบทกำหนดโทษตามพระราชบัญญัติหลักทรัพย์และตลาดหลักทรัพย์ พ.ศ. 2535

หากมีการกระทำการฝ่าฝืนระเบียบปฏิบัติดังกล่าวข้างต้น บริษัทจะดำเนินการทางวินัยเพื่อพิจารณาลงโทษตามสมควรแก่กรณี เช่น ตักเตือนเป็นหนังสือ ตัดค่าจ้าง พักงาน เลิกจ้าง เป็นต้น

การคุ้มครองข้อมูลส่วนบุคคล

บริษัทฯ ตระหนักถึงความสำคัญของข้อมูลส่วนบุคคลและข้อมูลอื่นเกี่ยวกับบุคคล (รวมเรียกว่า"ข้อมูล" และมีความมุ่งมั่นที่จะรักษาความปลอดภัยของข้อมูลรวมทั้งความเป็นส่วนตัวของข้อมูล เพื่อให้เจ้าของข้อมูลสามารถเชื่อมั่นได้ว่าบริษัทฯ มีความโปร่งใสและความรับผิดชอบในการเก็บ รวบรวม ใช้เปิดเผย หรือโอนข้อมูลของเจ้าของข้อมูลตามพระราชบัญญัติคุ้มครองข้อมูลส่วนบุคคล พ.ศ. 2562 และกฎหมายอื่นๆ ที่เกี่ยวข้อง บริษัทฯ จึงได้จัดทำประกาศการคุ้มครองข้อมูลส่วนบุคคล เพื่อชี้แจงให้เจ้าของข้อมูล ทราบถึงรายละเอียดเกี่ยวกับการเก็บ รวบรวม ใช้เปิดเผยข้อมูลของเจ้าของข้อมูล โดยมีรายละเอียดปรากฏตามนโยบายการคุ้มครองข้อมูลส่วนบุคคล ในหน้าเว็บไซต์ของบริษัทฯ เพื่อให้เป็นไปตามที่กฎหมายกำหนด

(5) ความรับผิดชอบของคณะกรรมการ

คณะกรรมการบริษัทได้มีส่วนร่วมในการกำหนดวิสัยทัศน์ ภารกิจ กลยุทธ์ เป้าหมายการดำเนินธุรกิจ แผนธุรกิจ และงบประมาณของบริษัท และได้มีส่วนร่วมในการพิจารณาทบทวนและอนุมัติวิสัยทัศน์ เป้าหมาย กลยุทธ์ และทิศทางการดำเนินในแต่ละปี รวมถึงได้ติดตามดูแลให้มีการนำกลยุทธ์ของบริษัทไปปฏิบัติ ตลอดจนกำกับดูแลให้ฝ่ายจัดการดำเนินการให้เป็นไปตามเป้าหมาย และแผนธุรกิจและงบประมาณที่กำหนดไว้อย่างมีประสิทธิภาพและประสิทธิผล เพื่อเพิ่มมูลค่าทางเศรษฐกิจสูงสุดให้กิจการ และความมั่นคงสูงสุดให้แก่ผู้ถือหุ้น

วิสัยทัศน์ ภารกิจ เป้าหมายการดำเนินธุรกิจ

VISION

บริษัทมีความเชื่อมั่นและมุ่งมั่นในการให้บริการที่มีคุณภาพ เพื่อปรับปรุงและเพิ่มขีดความสามารถ และมูลค่าของคู่ค้าที่เกี่ยวข้อง

MISSION

บริษัทเป็นผู้ให้บริการที่มีคุณภาพ เพื่อสร้างผลประโยชน์ที่ดีขึ้นสำหรับลูกค้า

GOAL

บริษัทตั้งเป้าหมาย เป็นผู้นำใน 3 อันดับแรก ของ กลุ่มอุตสาหกรรมเป้าหมายในด้านของผลประกอบการ, ส่วนแบ่งการตลาด, ความสามารถในการประกันคุณภาพ และการให้บริการที่มีคุณภาพแก่ลูกค้า

การถ่วงดุลของกรรมการที่ไม่เป็นผู้บริหาร ในโครงสร้างของคณะกรรมการ ดังนี้

คณะกรรมการบริษัทมีจำนวน 7 ท่าน ประกอบด้วย

- กรรมการที่เป็นผู้บริหารจำนวน 3 ท่าน
- กรรมการที่เป็นกรรมการอิสระจำนวน 4 ท่าน

ดังนั้น บริษัทมีกรรมการที่เป็นอิสระจำนวน 4 ท่าน คิดเป็นร้อยละ 57.14 ของจำนวนกรรมการทั้งหมด

โดยบริษัทมีคณะกรรมการตรวจสอบที่มีความรู้ความสามารถและเชี่ยวชาญด้านบัญชี (ข้อมูลดูประกอบได้จาก “หัวข้อประวัติกรรมการและผู้บริหาร : คุณวันชัย อ่ำพิ่งอาตม์ และ คุณธีระ ณ วังขนาย”) และยังมีบทบาทหน้าที่ในการเสนอแต่งตั้ง และเลิกจ้างผู้สอบบัญชีภายนอกอีกด้วย (ข้อมูลดูประกอบได้จาก “หัวข้อขอบเขตอำนาจ หน้าที่ และความรับผิดชอบของคณะกรรมการตรวจสอบ ข้อ 4.”)

การรวมหรือแยกตำแหน่ง ประธานกรรมการไม่เป็นบุคคลเดียวกับกรรมการผู้จัดการ เพื่อเป็นการแบ่งแยกหน้าที่ในการกำหนดนโยบายกำกับดูแลและบริหารงานประจำ โดยมีการแบ่งแยกบทบาทหน้าที่อย่างชัดเจน

นโยบายและวิธปฏิบัติในการดำรงตำแหน่งกรรมการบริษัทอื่นของกรรมการและกรรมการผู้จัดการ

คณะกรรมการให้ความสำคัญกับประสิทธิภาพในการปฏิบัติหน้าที่ของกรรมการ เพื่อให้กรรมการสามารถอุทิศเวลาในการกำกับดูแลกิจการของบริษัทได้อย่างเต็มที่ จึงกำหนดเป็นนโยบายในการจำกัดจำนวนบริษัทจดทะเบียนที่กรรมการดำรงตำแหน่งกรรมการได้ไม่เกิน 5 แห่ง โดยในปัจจุบันไม่มีกรรมการบริษัทที่ดำรงตำแหน่งกรรมการบริษัทจดทะเบียนเกินหลักเกณฑ์ที่กำหนดไว้

นอกจากนี้คณะกรรมการได้กำหนดนโยบายในการดำรงตำแหน่งกรรมการที่บริษัทอื่นของกรรมการและกรรมการผู้จัดการดังนี้ คือ กรรมการและกรรมการผู้จัดการ จะต้องไม่ประกอบกิจการอันมีสภาพอย่างเดียวกันและเป็นการแข่งขันกับกิจการของบริษัท หรือเข้าเป็นหุ้นส่วนในห้างหุ้นส่วนสามัญ หรือเป็นหุ้นส่วนไม่จำกัดความรับผิดในห้างหุ้นส่วนจำกัด หรือเป็นกรรมการของบริษัทเอกชน หรือบริษัทอื่นที่ประกอบกิจการอันมีสภาพอย่างเดียวกัน และเป็นการแข่งขันกับกิจการของบริษัทไม่ว่าจะทำเพื่อประโยชน์หรือเพื่อประโยชน์ผู้อื่น เว้นแต่จะได้แจ้งให้ที่ประชุมผู้ถือหุ้นทราบก่อนที่จะมีมติแต่งตั้ง

โดยในปัจจุบันกรรมการ และกรรมการผู้จัดการไม่ได้ดำรงตำแหน่งกรรมการบริษัทอื่นที่ประกอบกิจการอันมีสภาพอย่างเดียวกันและเป็นการแข่งขันกับกิจการของบริษัท นอกจากนี้กรรมการและกรรมการผู้จัดการไม่ได้เข้าเป็นหุ้นส่วนในห้างหุ้นส่วนสามัญ หรือเป็นหุ้นส่วนไม่จำกัดความรับผิดในห้างหุ้นส่วนจำกัด หรือเป็นกรรมการของบริษัทเอกชน หรือบริษัทอื่นที่ประกอบกิจการอันมีสภาพอย่างเดียวกันและเป็นการแข่งขันกับกิจการบริษัท

6.2 การเปลี่ยนแปลงและการพัฒนาการที่สำคัญด้านการกำกับดูแลกิจการในรอบปีที่ผ่านมา

คณะกรรมการบริษัทกำหนดให้มีการทบทวนนโยบายต่างๆ อย่างน้อยปีละ 1 ครั้ง เพื่อให้แนวทางปฏิบัติตามนโยบายต่างๆ เป็นไปอย่างมีประสิทธิภาพและสอดคล้องกับหลักการกำกับดูแลกิจการที่ดี โดยคณะกรรมการบริษัทได้มีการทบทวนนโยบายต่างๆ ได้แก่

1. ทบทวนนโยบายการกำกับดูแลกิจการ เพื่อให้เป็นไปตามหลักเกณฑ์ CGR (Corporate Governance Report) และ CG Code ให้มากยิ่งขึ้น
2. ทบทวนกฎบัตรกรรมการบริษัทรวมถึงคณะกรรมการชุดย่อยทุกคณะ โดยปรับเปลี่ยนวิธีการเลือกตั้งประธานกรรมการบริหารความเสี่ยง เพื่อให้สอดคล้องกับกลยุทธ์ของบริษัท
3. อนุมัตินโยบายและแนวปฏิบัติการคุ้มครองข้อมูลส่วนบุคคล เพื่อให้สอดคล้องตามพระราชบัญญัติคุ้มครองข้อมูลส่วนบุคคล พ.ศ. 2562
4. อนุมัตินโยบายด้านสิทธิมนุษยชน เพื่อให้มั่นใจว่าการดำเนินธุรกิจของบริษัทฯ อยู่บนพื้นฐานการเคารพและไม่ละเมิดหลักสิทธิมนุษยชนตลอดห่วงโซ่คุณค่า
5. อนุมัตินโยบายด้านความยั่งยืน เพื่อแสดงความมุ่งมั่นในการดำเนินงานด้านความยั่งยืนของบริษัทฯ โดยคำนึงการสร้างคุณค่าใน 3 ด้าน ได้แก่ ด้านเศรษฐกิจ ด้านสังคม ด้านสิ่งแวดล้อม บนพื้นฐานของการกำกับดูแลกิจการที่ดี
6. จัดทำแบบประเมิน Board Skill Matrix ของคณะกรรมการบริษัท เพื่อให้กระบวนการสรรหาคัดเลือก กรรมการบริษัทและผู้บริหารมีองค์ประกอบของคณะกรรมการที่มีความหลากหลาย ทั้งด้านความรู้ ความสามารถ และประสบการณ์ที่เหมาะสมกับกลยุทธ์ในการดำเนินธุรกิจของบริษัทฯ
7. จัดทำแบบประเมินผลการปฏิบัติงานของคณะกรรมการ คณะกรรมการชุดย่อย และรายบุคคล เพื่อสะท้อนบทบาทและควมมีประสิทธิภาพในการควบคุมดูแลกิจการของคณะกรรมการ

ในปี 2565 บริษัทฯ ได้รับการประเมินโครงการ Corporate Governance Report of Thai Listed Companies (CGR) จากสมาคมส่งเสริมสถาบันกรรมการบริษัทไทยอยู่ในระดับ "ดีมาก"  และได้รับคะแนนการประเมินคุณภาพการจัดประชุมผู้ถือหุ้น 95 คะแนน  จากสมาคมส่งเสริมผู้ลงทุนไทย

สำหรับ ปี 2565 ส่วนที่ยังไม่ได้ปฏิบัติ บริษัทฯจะนำไปเป็นแนวทางในการปรับใช้ให้เหมาะสมต่อไป ได้แก่

1. การกำหนดวิธีการลงคะแนนเสียงเลือกตั้งกรรมการบริษัทแบบ Cumulative Voting ตามข้อบังคับของบริษัทฯ ข้อที่ 20 ได้กำหนดให้ที่ประชุมผู้ถือหุ้นเป็นผู้เลือกตั้งกรรมการบริษัท โดยใช้เสียงข้างมากเป็นมติที่ประชุม และข้อ 20(1) กำหนดให้ผู้ถือหุ้นคนหนึ่งมีคะแนนเสียงเท่ากับ 1 หุ้นต่อ 1 เสียง ดังนั้น บริษัทฯ จึงไม่ได้กำหนดและนำใช้วิธีการนี้ อย่างไรก็ตาม บริษัทฯ ได้กำหนดและมีวิธีการดูแลสิทธิของผู้ถือหุ้นรายย่อย อาทิ สิทธิของผู้ถือหุ้นในการนำเสนอวาระการประชุมผู้ถือหุ้น และการเสนอชื่อบุคคลเพื่อเข้ารับการคัดเลือกเป็นกรรมการบริษัท เป็นต้น
2. คณะกรรมการมีการกำหนดนโยบายจำกัด จำนวนปีในการดำรงตำแหน่งของกรรมการอิสระไว้ไม่เกิน 9 ปี คณะกรรมการบริษัทไม่ได้กำหนดนโยบายจำกัดจำนวนปีในการดำรงตำแหน่งของกรรมการอิสระ เนื่องจากกรรมการอิสระของบริษัทฯ ยังคงปฏิบัติหน้าที่กรรมการด้วยความเป็นอิสระไม่มีผลประโยชน์ส่วนตัวที่อาจขัดแย้งกับผลประโยชน์ของบริษัทฯ และตัดสินใจโดยคำนึงถึงผลประโยชน์สูงสุดของบริษัทฯ ตลอดจนมีความเป็นอิสระจากฝ่ายบริหารและผู้ถือหุ้นรายใหญ่ของบริษัทฯ

3. กรรมการที่ไม่เป็นผู้บริหารมีน้อยกว่าร้อยละ 66

เนื่องจากธุรกิจของบริษัทฯ ต้องการผู้บริหารที่มีความรู้ความสามารถ ประสบการณ์เฉพาะทาง และมีความเชี่ยวชาญในธุรกิจสแตนเลส จึงเพิ่มกรรมการบริษัทเข้ามาเพิ่มอีก 1 ท่าน เพื่อมาช่วยในด้านการขายการตลาด จึงทำให้สัดส่วนกรรมการที่ไม่เป็นผู้บริหารมีน้อยกว่าร้อยละ 66 แต่บริษัทฯ มีการกำหนดอำนาจหน้าที่และแนวทางในการปฏิบัติงานการถ่วงดุลอำนาจ ไม่กระทบกับสิทธิของผู้มีส่วนได้เสีย ภายใต้หลักการกำกับดูแลกิจการที่ดี

4. คณะกรรมการมีการจัดตั้งคณะกรรมการธรรมาภิบาล

คณะกรรมการบริษัทได้มอบหมายให้คณะกรรมการบริหารทำหน้าที่ช่วยคณะกรรมการบริษัท ในการกลั่นกรอง ติดตามการปฏิบัติตามนโยบายต่างๆ โดยเฉพาะอย่างยิ่ง นโยบายทางด้านบรรษัทภิบาล การพัฒนาอย่างยั่งยืน และความรับผิดชอบต่อสังคม ซึ่งมีความเหมาะสมอยู่จนถึงปัจจุบัน

5. คณะกรรมการควรจัดให้มีการประชุมคณะกรรมการมากกว่า 6 ครั้งต่อปี

คณะกรรมการบริษัทจะพิจารณาปรับจำนวนครั้งของการประชุมคณะกรรมการมากกว่า 6 ครั้งต่อปี เพื่อให้เป็นไปตามหลักเกณฑ์ CGR (Corporate Governance Report) และ CG Code ให้มากยิ่งขึ้น

ทั้งนี้ คณะกรรมการบริษัท มีการพิจารณาทบทวนเรื่องที่ว่าบริษัทฯ ยังไม่สามารถปฏิบัติตามหลักการการกำกับดูแลกิจการเป็นประจำปี

7. โครงสร้างการกำกับดูแลกิจการ และข้อมูลสำคัญเกี่ยวกับคณะกรรมการ คณะอนุกรรมการ ผู้บริหาร พนักงานและอื่นๆ

7.1 โครงสร้างการจัดการของบริษัท

บริษัท โลหะกิจ เม็ททอล จำกัด (มหาชน)
โครงสร้างองค์กร

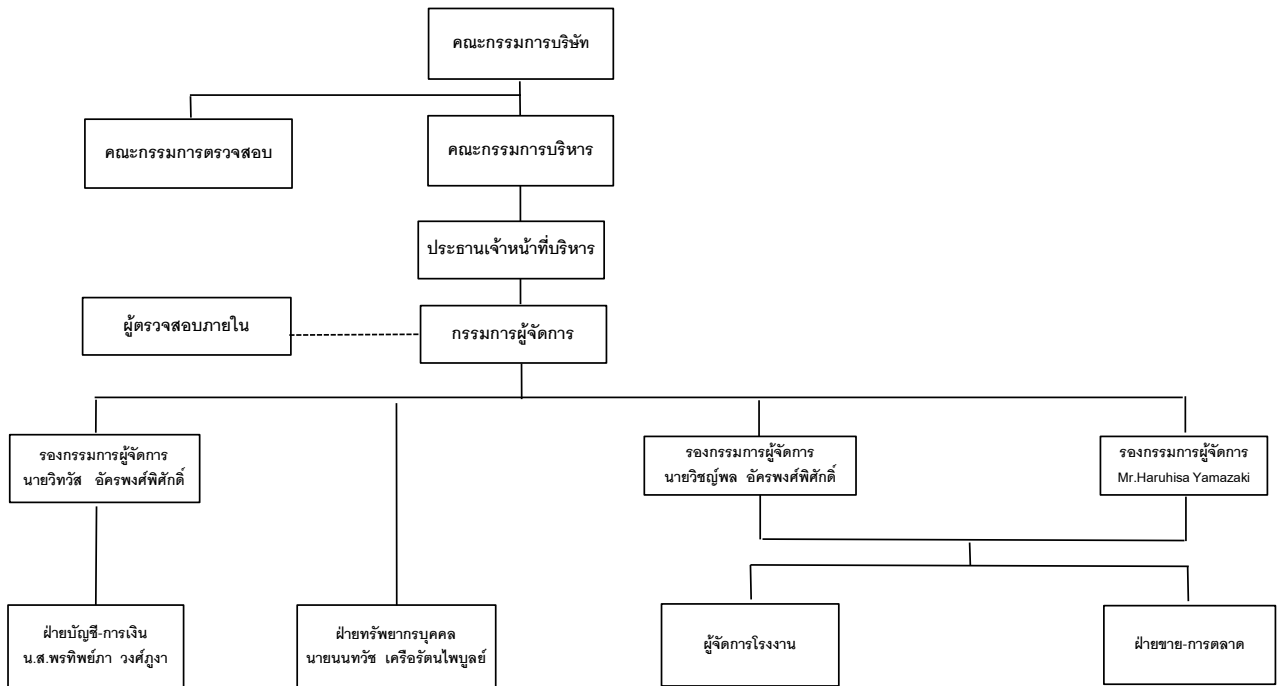

* บริษัทว่าจ้างหน่วยงานภายนอก คือ สำนักงาน เอ.เอ็ม.ที. เซอร์วิสเชส เป็นผู้ตรวจสอบภายในของบริษัท

บริษัทมีคณะกรรมการต่าง ๆ ได้แก่ คณะกรรมการบริษัท คณะกรรมการบริหาร คณะกรรมการตรวจสอบ คณะกรรมการสรรหาและพิจารณาค่าตอบแทน และคณะกรรมการบริหารความเสี่ยง รายละเอียดดังนี้

(ก) คณะกรรมการบริษัท มีจำนวน 7 ท่าน ประกอบด้วย

- | | | |
|----|-----------------------------|--|
| 1. | นายวันชัย อ่ำฟุ้งอาตม์ | ประธานกรรมการ, ประธานกรรมการตรวจสอบ กรรมการอิสระ, กรรมการสรรหาและพิจารณา ค่าตอบแทน |
| 2. | นายประสาน อัครพงศ์พิศักดิ์ | กรรมการ, กรรมการผู้จัดการ และประธานกรรมการ บริหารความเสี่ยง |
| 3. | นายธีระ ณ วังขนาย | กรรมการ, กรรมการตรวจสอบ, กรรมการอิสระ, ประธานกรรมการสรรหาและพิจารณาค่าตอบแทน |
| 4. | นายเลิศ นิตยธีรานนท์ | กรรมการ, กรรมการตรวจสอบ, กรรมการอิสระ, กรรมการสรรหาและพิจารณาค่าตอบแทน |
| 5. | นายอนุรุทธ ว่องวานิช | กรรมการ และกรรมการอิสระ |
| 6. | นายวิทวัส อัครพงศ์พิศักดิ์ | กรรมการ, รองกรรมการผู้จัดการ และกรรมการ บริหารความเสี่ยง |
| 7. | นายวิชญ์พล อัครพงศ์พิศักดิ์ | กรรมการ, รองกรรมการผู้จัดการ และกรรมการ บริหารความเสี่ยง |

โดยมี นายวิทวัส อัครพงศ์พิศักดิ์ เป็น เลขานุการคณะกรรมการบริษัท

กรรมการผู้มีอำนาจลงนามแทนบริษัท

กรรมการผู้มีอำนาจลงนามแทนบริษัท คือ “นายประสาน อัครพงศ์พิศักดิ์ หรือ นายวิทวัส อัครพงศ์พิศักดิ์ หรือ นายวิชญ์พล อัครพงศ์พิศักดิ์” ลงลายมือชื่อร่วมกันและประทับตราสำคัญของบริษัท”

ขอบเขตอำนาจ หน้าที่ และความรับผิดชอบของคณะกรรมการบริษัท

คณะกรรมการบริษัทมีอำนาจ หน้าที่ และความรับผิดชอบในการจัดการบริษัทให้เป็นไปตามกฎหมาย วัตถุประสงค์ และข้อบังคับของบริษัท ตลอดจนมติของที่ประชุมผู้ถือหุ้นที่ชอบด้วยกฎหมายด้วยความซื่อสัตย์สุจริตและ ระมัดระวังรักษาผลประโยชน์ของบริษัท โดยสรุปอำนาจหน้าที่ และความรับผิดชอบที่สำคัญได้ ดังนี้

- (1) จัดให้มีการประชุมผู้ถือหุ้นเป็นการประชุมสามัญประจำปี ภายใน 4 เดือนนับแต่วันสิ้นสุดรอบ ระยะเวลาบัญชีของบริษัท
- (2) จัดให้มีการประชุมคณะกรรมการอย่างน้อย 3 เดือนต่อครั้ง

(3) จัดให้มีการทำงานบุคคลและงบกำไรขาดทุนของบริษัท ณ วันสิ้นสุดรอบระยะเวลาบัญชีของบริษัท ซึ่งผู้สอบบัญชีตรวจสอบแล้ว และนำเสนอต่อที่ประชุมผู้ถือหุ้นเพื่อพิจารณาและอนุมัติ

(4) คณะกรรมการอาจมอบอำนาจให้กรรมการคนหนึ่งหรือหลายคน หรือบุคคลอื่นใดปฏิบัติการอย่างหนึ่งอย่างใดแทนคณะกรรมการได้ โดยอยู่ภายใต้การควบคุมของคณะกรรมการ หรืออาจมอบอำนาจเพื่อให้บุคคลดังกล่าวมีอำนาจตามที่คณะกรรมการเห็นสมควรและภายในระยะเวลาที่คณะกรรมการเห็นสมควร ซึ่งคณะกรรมการอาจยกเลิกเพิกถอนเปลี่ยนแปลงหรือแก้ไขบุคคลที่ได้รับมอบอำนาจหรืออำนาจนั้น ๆ ได้เมื่อเห็นสมควร

ทั้งนี้ คณะกรรมการอาจมอบอำนาจให้คณะผู้บริหารมีอำนาจหน้าที่ในการปฏิบัติงานต่าง ๆ โดยมีรายละเอียดการมอบอำนาจตามขอบเขตอำนาจหน้าที่ของคณะผู้บริหาร ซึ่งการมอบอำนาจนั้นต้องไม่มีลักษณะเป็นการมอบอำนาจที่ทำให้คณะผู้บริหารสามารถพิจารณาและอนุมัติรายการที่ตนหรือบุคคลที่อาจมีความขัดแย้งมีส่วนได้ส่วนเสียหรือมีความขัดแย้งทางผลประโยชน์อื่นใดทำกับบริษัทหรือบริษัทย่อย ยกเว้นเป็นการอนุมัติรายการที่เป็นไปตามนโยบายและหลักเกณฑ์ที่คณะกรรมการพิจารณาและอนุมัติไว้แล้ว

(5) กำหนดเป้าหมาย แนวทาง นโยบาย แผนงานและงบประมาณของบริษัท ควบคุมกำกับดูแลการบริหารและการจัดการของคณะผู้บริหารให้เป็นไปตามนโยบายที่ได้รับมอบหมาย เว้นแต่ในเรื่องดังต่อไปนี้ คณะกรรมการต้องได้รับมติอนุมัติจากที่ประชุมผู้ถือหุ้นก่อนการดำเนินการ อันได้แก่ เรื่องที่กฎหมายกำหนดให้ต้องได้รับมติอนุมัติจากที่ประชุมผู้ถือหุ้น เช่น การเพิ่มทุน การลดทุน การออกหุ้นกู้ การขายหรือโอนกิจการของบริษัททั้งหมดหรือบางส่วนที่สำคัญให้แก่บุคคลอื่น หรือการซื้อหรือรับโอนกิจการของบริษัทอื่นมาเป็นของบริษัท การแก้ไขหนังสือบริคณห์สนธิ หรือข้อบังคับ เป็นต้น

นอกจากนี้ คณะกรรมการบริษัทยังมีขอบเขตหน้าที่ในการกำกับดูแลให้บริษัทปฏิบัติตามกฎหมายว่าด้วยหลักทรัพย์และตลาดหลักทรัพย์ ข้อกำหนดของตลาดหลักทรัพย์ อาทิเช่น การทำรายการที่เกี่ยวข้องกัน และการซื้อหรือขายทรัพย์สินที่สำคัญตามกฎหมายของตลาดหลักทรัพย์แห่งประเทศไทยหรือกฎหมายที่เกี่ยวข้องกับธุรกิจของบริษัท

(6) พิจารณาโครงสร้างการบริหารงาน แต่งตั้งคณะผู้บริหาร และคณะกรรมการอื่นตามความเหมาะสม

(7) ติดตามผลการดำเนินงานให้เป็นไปตามแผนงานและงบประมาณอย่างต่อเนื่อง

(8) กรรมการจะต้องไม่ประกอบกิจการอันมีสภาพอย่างเดียวกันและเป็นการแข่งขันกับกิจการของบริษัท หรือเข้าเป็นหุ้นส่วนในห้างหุ้นส่วนสามัญ หรือเป็นหุ้นส่วนไม่จำกัดความรับผิดในห้างหุ้นส่วนจำกัด หรือเป็นกรรมการของบริษัทเอกชน หรือบริษัทอื่นที่ประกอบกิจการอันมีสภาพอย่างเดียวกัน และเป็นการแข่งขันกับกิจการของบริษัทไม่ว่าจะทำเพื่อประโยชน์ตนหรือเพื่อประโยชน์ผู้อื่น เว้นแต่จะได้แจ้งให้ที่ประชุมผู้ถือหุ้นทราบก่อนที่จะมีมติแต่งตั้ง

(9) กรรมการต้องแจ้งให้บริษัททราบโดยไม่ชักช้า หากมีส่วนได้เสียไม่ว่าโดยตรงหรือโดยอ้อมในสัญญาที่บริษัททำขึ้น หรือถือหุ้นหรือหุ้นกู้เพิ่มขึ้นหรือลดลงในบริษัทหรือบริษัทในเครือ

ขอบเขตอำนาจ หน้าที่ และความรับผิดชอบของประธานกรรมการบริษัท

- (1.) รับผิดชอบในฐานะผู้นำของคณะกรรมการในการกำกับ ติดตาม ดูแลการบริหารงานของคณะกรรมการบริหาร และคณะกรรมการชุดย่อย ให้บรรลุวัตถุประสงค์ตามแผนงานที่กำหนดไว้
- (2.) เป็นประธานการประชุมคณะกรรมการ และผู้ถือหุ้นของบริษัท
- (3.) เป็นผู้ลงคะแนนเสียงชี้ขาดในกรณีที่ประชุมคณะกรรมการบริษัท มีการลงคะแนนเสียง และคะแนนเสียง 2 ฝ่ายเท่ากัน

(ข) คณะกรรมการบริหาร มีจำนวน 3 ท่าน ประกอบด้วย

- | | |
|--------------------------------|---------------------|
| 1. นายประธาน อัครพงศ์พิศักดิ์ | ประธานกรรมการบริหาร |
| 2. นายวิวัฒน์ อัครพงศ์พิศักดิ์ | กรรมการบริหาร |
| 3. นายวิชญ์พล อัครพงศ์พิศักดิ์ | กรรมการบริหาร |

(ค) การมอบอำนาจจากคณะกรรมการบริษัท

ที่ประชุมคณะกรรมการบริษัท ครั้งที่ 1/2550 เมื่อวันที่ 21 กุมภาพันธ์ 2550 ที่มีกรรมการอิสระและกรรมการตรวจสอบเข้าร่วมประชุมด้วย ได้พิจารณาเกี่ยวกับการกำหนดขอบเขตอำนาจ หน้าที่ และความรับผิดชอบของคณะกรรมการบริหาร โดยการมอบอำนาจดังกล่าวสรุปรายละเอียดที่สำคัญได้ดังนี้

ขอบเขตอำนาจ หน้าที่ และความรับผิดชอบของคณะกรรมการบริหาร

คณะกรรมการบริหารมีอำนาจ หน้าที่ และความรับผิดชอบในการบริหารงานในเรื่องที่เกี่ยวกับการดำเนินงานตามปกติธุระและงานบริหารของบริษัท กำหนดนโยบาย แผนธุรกิจ งบประมาณ โครงสร้างการบริหารงาน และอำนาจการบริหารต่าง ๆ ของบริษัท หลักเกณฑ์ในการดำเนินธุรกิจให้สอดคล้องกับสภาพเศรษฐกิจ เพื่อเสนอให้ที่ประชุมคณะกรรมการของบริษัทพิจารณาและอนุมัติและ/หรือให้ความเห็นชอบ รวมตลอดถึงการตรวจสอบและติดตามผลการดำเนินงานของบริษัทตามนโยบายที่กำหนด โดยสรุปอำนาจ หน้าที่ และความรับผิดชอบที่สำคัญได้ดังนี้

- (1) พิจารณาเรื่องการจัดสรรงบประมาณประจำปีตามที่ฝ่ายจัดการเสนอออกก่อนที่จะนำเสนอให้คณะกรรมการบริษัทพิจารณาและอนุมัติ ทั้งนี้ ให้รวมถึงการพิจารณาและอนุมัติการเปลี่ยนแปลงและเพิ่มเติมงบประมาณรายจ่ายประจำปีในระหว่างที่ไม่มีการประชุมคณะกรรมการบริษัทในกรณีเร่งด่วน และให้นำเสนอคณะกรรมการบริษัท เพื่อทราบในที่ประชุมคราวต่อไป
- (2) อนุมัติการซื้อขายสินค้าอันเป็นปกติธุระของบริษัท ในวงเงินไม่เกิน 200 ล้านบาทต่อรายการ และไม่เกิน 600 ล้านบาทต่อเดือน
- (3) อนุมัติค่าใช้จ่ายในการซื้อทรัพย์สินอันมีลักษณะเป็นการลงทุน (รวมถึงการซ่อมแซมเครื่องจักรและอุปกรณ์) นอกเหนือจากที่ระบุไว้ในงบประมาณประจำปี ในวงเงินไม่เกิน 10 ล้านบาท
- (4) อนุมัติการใช้จ่ายเงินลงทุนที่สำคัญๆ ที่ได้กำหนดไว้ในงบประมาณรายจ่ายประจำปีตามที่จะได้รับมอบหมายจากคณะกรรมการบริษัท หรือตามที่คณะกรรมการบริษัทได้เคยมีมติอนุมัติในหลักการไว้แล้ว

(5) เป็นคณะที่ปรึกษาฝ่ายจัดการในเรื่องเกี่ยวกับนโยบายด้านการเงิน การลงทุน การตลาด การบริหารงานบุคคล และด้านการปฏิบัติอื่น ๆ

(6) จัดสรรเงินบำเหน็จรางวัลซึ่งได้รับอนุมัติจากคณะกรรมการบริษัทแล้วแก่พนักงานหรือลูกจ้างของบริษัท หรือบุคคลใด ๆ ที่กระทำกิจการให้บริษัท

(7) ควบคุมดูแลการดำเนินกิจการของบริษัท

ในกรณีที่คณะกรรมการบริหารได้อนุมัติรายการใดที่กล่าวไว้ในข้างต้น ให้นำเสนอคณะกรรมการบริษัทเพื่อทราบในที่ประชุมคราวต่อไป

ทั้งนี้ อำนาจของคณะกรรมการบริหารจะไม่รวมถึงการอนุมัติรายการใดที่อาจมีความขัดแย้งหรือรายการใดที่คณะกรรมการบริหาร หรือบุคคลที่เกี่ยวข้องกับคณะผู้บริหารมีส่วนได้เสีย หรือผลประโยชน์ในลักษณะอื่นใดขัดแย้งกับบริษัท หรือบริษัทย่อย ตามกฎเกณฑ์ของตลาดหลักทรัพย์แห่งประเทศไทย ซึ่งการอนุมัติรายการในลักษณะดังกล่าวจะต้องเสนอต่อที่ประชุมคณะกรรมการและ/หรือที่ประชุมผู้ถือหุ้นเพื่อพิจารณาและอนุมัติรายการดังกล่าวตามที่ข้อบังคับของบริษัทหรือกฎหมายที่เกี่ยวข้องกำหนด เว้นแต่เป็นการอนุมัติรายการที่เป็นลักษณะรายการดำเนินธุรกรรมการค้าปกติทั่วไปของบริษัทที่คณะกรรมการกำหนดกรอบการพิจารณาไว้ชัดเจนแล้ว

ที่ประชุมคณะกรรมการบริษัท ครั้งที่ 3/2562 เมื่อวันที่ 14 สิงหาคม 2562 ที่มีกรรมการอิสระและกรรมการตรวจสอบเข้าร่วมประชุมด้วย ได้พิจารณาเกี่ยวกับการกำหนดขอบเขตอำนาจ หน้าที่ และความรับผิดชอบของประธานเจ้าหน้าที่บริหาร และกรรมการผู้จัดการ โดยการมอบอำนาจดังกล่าวสรุปรายละเอียดที่สำคัญได้ดังนี้

ขอบเขตอำนาจ หน้าที่ และความรับผิดชอบของประธานเจ้าหน้าที่บริหาร

(1) บริหารกิจการของบริษัท รวมถึงการกำกับดูแลและควบคุมการดำเนินการหรือปฏิบัติงานให้เป็นไปตามวัตถุประสงค์ ข้อบังคับ นโยบาย แผนงาน และงบประมาณที่ได้รับอนุมัติจากคณะกรรมการและ/หรือคณะกรรมการบริหารของบริษัทและ/หรือคณะกรรมการชุดย่อยอื่น ๆ

(2) อนุมัติค่าใช้จ่ายในการซื้อทรัพย์สินอันมีลักษณะเป็นการลงทุน (รวมถึงการซ่อมแซมเครื่องจักรและอุปกรณ์) นอกเหนือจากที่ระบุไว้ในงบประมาณประจำปี ในวงเงินไม่เกิน 5 ล้านบาทต่อรายการ

(3) กำหนดโครงสร้างองค์กร วิธีการบริหาร รวมการคัดเลือก การฝึกอบรม การว่าจ้างพนักงาน และการกำหนดอัตราเงินเดือน ค่าตอบแทน โบนัส และสวัสดิการต่าง ๆ รวมทั้งการเลิกจ้างพนักงาน

(4) เป็นผู้นำและปฏิบัติตนให้เป็นแบบอย่างตามหลักจริยธรรมและจรรยาบรรณทางธุรกิจของบริษัท รวมทั้งส่งเสริม กำกับ ติดตามการบริหารจัดการบนหลักความยั่งยืน ความรับผิดชอบต่อสังคม และปฏิบัติให้เป็นไปตามมาตรการและแนวปฏิบัติต่อต้านการคอร์รัปชัน

(5) เป็นผู้รับมอบอำนาจของบริษัทในการบริหารกิจการของบริษัทให้เป็นตามวัตถุประสงค์ ข้อบังคับ นโยบาย ระเบียบ ข้อกำหนด คำสั่ง มติที่ประชุมผู้ถือหุ้นและ/หรือมติที่ประชุมคณะกรรมการและคณะกรรมการบริหารของบริษัททุกประการ

อย่างไรก็ตาม อำนาจของประธานเจ้าหน้าที่บริหารจะไม่รวมถึงการอนุมัติรายการใดที่อาจมีความขัดแย้ง หรือรายการใดที่ประธานเจ้าหน้าที่บริหาร หรือบุคคลที่เกี่ยวข้องกับประธานเจ้าหน้าที่บริหารมีส่วนได้เสีย หรือผลประโยชน์ในลักษณะอื่นใดขัดแย้งกับบริษัท หรือบริษัทย่อย ตามกฎเกณฑ์ของตลาดหลักทรัพย์แห่งประเทศไทย ซึ่งการ

อนุมัติรายการในลักษณะดังกล่าวจะต้องเสนอต่อที่ประชุมคณะกรรมการและ/หรือที่ประชุมผู้ถือหุ้นเพื่อพิจารณาและอนุมัติรายการดังกล่าวตามที่ข้อบังคับของบริษัทหรือกฎหมายที่เกี่ยวข้องกำหนด เว้นแต่เป็นการอนุมัติรายการที่เป็นลักษณะการดำเนินธุรกรรมการค้าปกติทั่วไปของบริษัทที่คณะกรรมการกำหนดกรอบการพิจารณาไว้ชัดเจนแล้ว

ขอบเขตอำนาจ หน้าที่ และความรับผิดชอบของกรรมการผู้จัดการ

- (1) ควบคุม ดูแลการดำเนินงาน และ/หรือบริหารงานประจำวันของบริษัท
- (2) อนุมัติการซื้อขายสินค้าอันเป็นปกติธุระของบริษัทในวงเงินไม่เกิน 100 ล้านบาทต่อรายการ และไม่เกิน 250 ล้านบาทต่อเดือน
- (3) ดำเนินการหรือปฏิบัติงานให้เป็นไปตามนโยบาย แผนงาน และงบประมาณที่ได้รับอนุมัติจากคณะกรรมการและ/หรือคณะกรรมการบริหารของบริษัทและ/หรือประธานเจ้าหน้าที่บริหารและ/หรือคณะกรรมการชุดย่อยอื่น ๆ
- (4) ติดตามและประเมินผลการดำเนินงานของบริษัท อย่างสม่ำเสมอ เพื่อป้องกันความเสี่ยงจากปัจจัยต่าง ๆ ไม่ว่าจะภายในและภายนอกบริษัท
- (5) มีอำนาจกระทำธุรกรรมใด ๆ และแสดงตนเป็นตัวแทนของบริษัทต่อบุคคลภายนอกในกิจการที่เกี่ยวข้องและเป็นประโยชน์ต่อบริษัท
- (6) มีอำนาจออกคำสั่ง ระเบียบ ประกาศ บันทึก เพื่อให้การปฏิบัติงานเป็นไปตามนโยบาย เพื่อรักษาผลประโยชน์ของบริษัทและระเบียบวินัยในการทำงาน
- (7) อนุมัติการแต่งตั้งที่ปรึกษาด้านต่าง ๆ ที่จำเป็นต่อการดำเนินงานของบริษัท
- (8) เป็นผู้นำและปฏิบัติตนให้เป็นแบบอย่างตามหลักจริยธรรมและจรรยาบรรณทางธุรกิจของบริษัท รวมทั้งส่งเสริม กำกับ ติดตามการบริหารจัดการบนหลักความยั่งยืน ความรับผิดชอบต่อสังคม และปฏิบัติให้เป็นไปตามมาตรการและแนวปฏิบัติต่อต้านการคอร์รัปชัน
- (9) เป็นผู้รับมอบอำนาจของบริษัทในการบริหารกิจการของบริษัทให้เป็นตามวัตถุประสงค์ ข้อบังคับ นโยบาย ระเบียบ ข้อกำหนด คำสั่ง มติที่ประชุมผู้ถือหุ้นและ/หรือมติที่ประชุมคณะกรรมการและคณะกรรมการบริหารและคำสั่งของประธานเจ้าหน้าที่บริหารทุกประการ

อย่างไรก็ตาม อำนาจของกรรมการผู้จัดการจะไม่รวมถึงการอนุมัติรายการใดที่อาจมีความขัดแย้งหรือรายการใดที่กรรมการผู้จัดการ หรือบุคคลที่เกี่ยวข้องกับกรรมการผู้จัดการมีส่วนได้เสีย หรือผลประโยชน์ในลักษณะอื่นใดขัดแย้งกับบริษัท หรือบริษัทย่อย ตามกฎหมายของตลาดหลักทรัพย์แห่งประเทศไทย ซึ่งการอนุมัติรายการในลักษณะดังกล่าวจะต้องเสนอต่อที่ประชุมคณะกรรมการและ/หรือที่ประชุมผู้ถือหุ้นเพื่อพิจารณาและอนุมัติรายการดังกล่าวตามที่ข้อบังคับของบริษัทหรือกฎหมายที่เกี่ยวข้องกำหนด เว้นแต่เป็นการอนุมัติรายการที่เป็นลักษณะการดำเนินธุรกรรมการค้าปกติทั่วไปของบริษัทที่คณะกรรมการกำหนดกรอบการพิจารณาไว้ชัดเจนแล้ว

(ง) คณะกรรมการตรวจสอบมีจำนวน 3 ท่าน ประกอบด้วย

- | | |
|---------------------------|-------------------------|
| 1. นายวันชัย อ่ำฟิ่งอาดัม | ประธานคณะกรรมการตรวจสอบ |
| 2. นายธีระ ณ วังขนาย | กรรมการตรวจสอบ |
| 3. นายเลิศ นิตยธีรานนท์ | กรรมการตรวจสอบ |

โดยมี นางสาวเมธพร ศรีพระราม เป็น เลขานุการคณะกรรมการตรวจสอบ

วาระการดำรงตำแหน่งของคณะกรรมการตรวจสอบ

ประธานกรรมการตรวจสอบ 3 ปี

กรรมการตรวจสอบ 3 ปี

ทั้งนี้ เมื่อครบวาระการดำรงตำแหน่ง ประธานกรรมการตรวจสอบและกรรมการตรวจสอบที่พ้นจากตำแหน่งตามวาระอาจได้รับการแต่งตั้งให้กลับเข้าดำรงตำแหน่งได้อีก

ที่ประชุมคณะกรรมการบริษัท ครั้งที่ 2/2552 เมื่อวันที่ 29 พฤษภาคม 2552 ที่มีกรรมการอิสระและกรรมการตรวจสอบเข้าร่วมประชุมด้วย ได้พิจารณาเกี่ยวกับการกำหนดขอบเขตอำนาจ หน้าที่ และความรับผิดชอบของคณะกรรมการตรวจสอบ โดยการมอบอำนาจดังกล่าวสรุปรายละเอียดที่สำคัญได้ดังนี้

ขอบเขตอำนาจ หน้าที่ และความรับผิดชอบของคณะกรรมการตรวจสอบ มีดังนี้

(1) สอบทานให้บริษัทมีการรายงานทางการเงินอย่างถูกต้องและเปิดเผยอย่างเพียงพอ โดยประสานงานกับผู้สอบบัญชีและผู้บริหารที่รับผิดชอบจัดทำรายงานทางการเงินทั้งรายไตรมาสและประจำปี คณะกรรมการตรวจสอบอาจเสนอแนะให้ผู้สอบบัญชีสอบทานหรือตรวจสอบรายการใด ๆ ที่เห็นว่าจำเป็นและเป็นเรื่องสำคัญในระหว่างการตรวจสอบบัญชีของบริษัทได้

(2) สอบทานให้บริษัทมีระบบการควบคุมภายใน (Internal Control) และการตรวจสอบภายใน (Internal Audit) ที่มีความเหมาะสมและมีประสิทธิผล และพิจารณาความเป็นอิสระของหน่วยงานตรวจสอบภายใน ตลอดจนให้ความเห็นชอบในการพิจารณาแต่งตั้ง โยกย้าย เลิกจ้างหัวหน้าหน่วยงานตรวจสอบภายใน หรือหน่วยงานอื่นใดที่รับผิดชอบเกี่ยวกับการตรวจสอบภายใน

(3) สอบทานการปฏิบัติของบริษัทให้เป็นไปตามกฎหมายว่าด้วยหลักทรัพย์และตลาดหลักทรัพย์ ข้อกำหนดของตลาดหลักทรัพย์ หรือกฎหมายที่เกี่ยวข้องกับธุรกิจของบริษัท

(4) พิจารณาคัดเลือกและเสนอแต่งตั้ง เลิกกลับเข้ามาใหม่ และเลิกจ้างผู้สอบบัญชีของบริษัท รวมถึงพิจารณาเสนอค่าตอบแทนของผู้สอบบัญชี โดยคำนึงถึงความน่าเชื่อถือ ความเพียงพอของทรัพยากร และปริมาณงานตรวจสอบของสำนักงานตรวจสอบบัญชานั้น รวมถึงประสบการณ์ของบุคลากรที่ได้รับมอบหมายให้ทำการตรวจสอบบัญชีของบริษัท รวมทั้งเข้าร่วมประชุมกับผู้สอบบัญชีโดยไม่มีฝ่ายจัดการเข้าร่วมประชุมด้วย อย่างน้อยปีละ 1 ครั้ง

(5) พิจารณารายการที่เกี่ยวข้องกันหรือรายการที่อาจมีความขัดแย้งทางผลประโยชน์ ให้เป็นไปตามกฎหมายและข้อกำหนดของตลาดหลักทรัพย์ ทั้งนี้เพื่อให้มั่นใจว่ารายการดังกล่าวสมเหตุสมผลและเป็นประโยชน์สูงสุดต่อบริษัท

(6) ปฏิบัติการอื่นใดตามที่คณะกรรมการบริษัทมอบหมายและคณะกรรมการตรวจสอบเห็นชอบด้วย เช่น ทบทวนนโยบายการบริหารทางการเงินและการบริหารความเสี่ยง ทบทวนการปฏิบัติตามจรรยาบรรณทางธุรกิจของผู้บริหาร ทบทวนร่วมกับผู้บริหารของบริษัทในรายงานสำคัญๆ ที่ต้องเสนอสาธารณชนตามที่กฎหมายกำหนด ได้แก่ บทรายงานและการวิเคราะห์ของฝ่ายบริหาร เป็นต้น

(7) จัดทำรายงานของคณะกรรมการตรวจสอบโดยเปิดเผยไว้ในรายงานประจำปีของบริษัท ซึ่งรายงานดังกล่าวต้องลงนามโดยประธานคณะกรรมการตรวจสอบและต้องประกอบด้วยข้อมูลอย่างน้อยดังต่อไปนี้

(ก) ความเห็นเกี่ยวกับความถูกต้อง ครบถ้วน เป็นที่เชื่อถือได้ของรายงานทางการเงินของบริษัท

- (ข) ความเห็นเกี่ยวกับความเพียงพอของระบบควบคุมภายในของบริษัท
- (ค) ความเห็นเกี่ยวกับการปฏิบัติตามกฎหมายว่าด้วยหลักทรัพย์และตลาดหลักทรัพย์ ข้อกำหนดของตลาดหลักทรัพย์ หรือกฎหมายที่เกี่ยวข้องกับธุรกิจของบริษัท
- (ง) ความเห็นเกี่ยวกับความเหมาะสมของผู้สอบบัญชี
- (จ) ความเห็นเกี่ยวกับรายการที่อาจมีความขัดแย้งทางผลประโยชน์
- (ฉ) จำนวนการประชุมคณะกรรมการตรวจสอบ และการเข้าร่วมประชุมของกรรมการตรวจสอบแต่ละท่าน
- (ช) ความเห็นหรือข้อสังเกตโดยรวมที่คณะกรรมการตรวจสอบได้รับจากการปฏิบัติหน้าที่ตามกฎบัตร (charter)
- (ซ) รายการอื่นที่เห็นว่าผู้ถือหุ้นและผู้ลงทุนทั่วไปควรทราบภายใต้ขอบเขตหน้าที่และความรับผิดชอบที่ได้รับมอบหมายจากคณะกรรมการบริษัท

(8) รายงานการดำเนินงานของคณะกรรมการตรวจสอบให้คณะกรรมการบริษัททราบเป็นประจำอย่างน้อยไตรมาสละหนึ่งครั้ง

(9) รายงานต่อคณะกรรมการบริษัทหากพบหรือสงสัยว่ามีรายการ ซึ่งอาจมีผลกระทบอย่างมีนัยสำคัญต่อฐานะทางการเงินและผลการดำเนินงานของบริษัท เช่น รายงานที่เกิดความขัดแย้งทางผลประโยชน์, การทุจริตหรือมีสิ่งผิดปกติหรือมีความบกพร่องที่สำคัญในระบบควบคุมภายใน, การฝ่าฝืนกฎหมายว่าด้วยหลักทรัพย์ ข้อกำหนดของตลาดหลักทรัพย์ หรือกฎหมายที่เกี่ยวข้องกับธุรกิจของบริษัท

คำตอบแทนของผู้สอบบัญชีภายนอก และคำตอบแทนผู้ตรวจสอบภายใน โดยบุคคลภายนอก

ในรอบปีบัญชี 2565 สิ้นสุดวันที่ 31 มีนาคม 2566 บริษัทและบริษัทย่อยรับรู้ค่าสอบบัญชีสำหรับผู้สอบบัญชีอิสระภายนอกของบริษัทและบริษัทย่อย คือ บริษัท สำนักงาน อีวาย จำกัด เป็นจำนวนเงินรวม 3,025,000 บาท โดยแบ่งเป็นค่าสอบบัญชีสำหรับบริษัทจำนวน 1,170,000 บาท, บริษัทย่อย และบริษัทรวม 4 บริษัท จำนวนรวม 1,855,000 บาท นอกเหนือจากคำตอบแทนดังกล่าว บริษัทและบริษัทย่อยไม่มีค่าบริการอื่นที่ต้องชำระให้กับผู้สอบบัญชี สำนักงานสอบบัญชีที่ผู้สอบบัญชีสังกัด และบุคคลหรือกิจการที่เกี่ยวข้องกับผู้สอบบัญชีหรือสำนักงานสอบบัญชีที่ผู้สอบบัญชีสังกัด

ในส่วนของ การตรวจสอบภายใน บริษัทมีค่าตรวจสอบภายใน ในรอบปีบัญชี สิ้นสุดวันที่ 31 มีนาคม 2566 บริษัทรับรู้ค่าตรวจสอบภายในโดยบุคคลภายนอก คือ สำนักงาน เอ.เอ็ม.ที. เซอร์วิสเชส เป็นจำนวนเงินรวม 480,000 บาท นอกเหนือจากคำตอบแทนดังกล่าว

(จ) คณะกรรมการอิสระมีจำนวน 4 ท่าน ประกอบด้วย

- | | | |
|----|-----------------------|--------------|
| 1. | นายวันชัย อ่ำพึ้งอาดม | กรรมการอิสระ |
| 2. | นายธีระ ณ วังขนาย | กรรมการอิสระ |
| 3. | นายเลิศ นิตยธีรานนท์ | กรรมการอิสระ |
| 4. | นายอนุรุทธ ว่องวานิช | กรรมการอิสระ |

(ฉ) คณะกรรมการสรรหาและพิจารณาค่าตอบแทน มีจำนวน 3 ท่าน ประกอบด้วย

- | | | |
|----|-------------------|--|
| 1. | นายธีระ ณ วังขนาย | ประธานคณะกรรมการสรรหาและ พิจารณาค่าตอบแทน |
|----|-------------------|--|

2. นายวันชัย อ่ำพึ่งอาดมัม กรรมการสรรหาและพิจารณาค่าตอบแทน
 3. นายเลิศ นิตยธีรานนท์ กรรมการสรรหาและพิจารณาค่าตอบแทน
- โดยมี นายวิฑูรย์ อัครพงศ์พิศักดิ์ เป็น เลขานุการคณะกรรมการสรรหาและพิจารณาค่าตอบแทน

ที่ประชุมคณะกรรมการบริษัท ครั้งที่ 2/2559 เมื่อวันที่ 26 พฤษภาคม 2559 ที่มีกรรมการอิสระและกรรมการตรวจสอบเข้าร่วมประชุมด้วย ได้พิจารณาเกี่ยวกับการกำหนดขอบเขตอำนาจ หน้าที่ และความรับผิดชอบของคณะกรรมการสรรหาและพิจารณาค่าตอบแทน โดยการมอบอำนาจดังกล่าวสรุปรายละเอียดที่สำคัญได้ดังนี้

คณะกรรมการสรรหาและพิจารณาค่าตอบแทนของบริษัทฯ ประกอบด้วยกรรมการอิสระจำนวน 3 ท่าน และในการประชุมแต่ละครั้งต้องมีกรรมการมาประชุมไม่น้อยกว่ากึ่งหนึ่งของจำนวนกรรมการทั้งหมด จึงจะถือว่าเป็นองค์ประชุม

คณะกรรมการสรรหาและพิจารณาค่าตอบแทน มีวาระการดำรงตำแหน่งคราวละ 3 ปี แต่วาระการดำรงตำแหน่งของกรรมการแต่ละคนนั้นจะอยู่ในตำแหน่งได้เพียงเท่าวาระที่ยังเหลืออยู่ของการดำรงตำแหน่งกรรมการบริษัท โดยจะต้องได้รับการคัดเลือกและแต่งตั้งจากคณะกรรมการบริษัท กรรมการที่พ้นจากตำแหน่งตามวาระอาจได้รับการแต่งตั้งใหม่ได้

คณะกรรมการสรรหาและพิจารณาค่าตอบแทนต้องจัดให้มีการประชุมตามความจำเป็นและสมควรแก่หน้าที่ความรับผิดชอบตามข้อบังคับเกี่ยวกับคณะกรรมการสรรหาและพิจารณาค่าตอบแทน อย่างน้อยปีละ 1 ครั้ง โดยประธานคณะกรรมการสรรหาและพิจารณาค่าตอบแทนจะต้องแจ้งกำหนดการประชุมไว้ล่วงหน้า รวมถึงจัดส่งวาระการประชุม และเอกสารประกอบการประชุมให้ล่วงหน้าในเวลาอันสมควร เพื่อให้กรรมการได้พิจารณาเอกสารก่อนถึงวันประชุมพร้อมทั้งเสนอและรายงานผลการปฏิบัติงานต่อคณะกรรมการบริษัท เพื่อทราบภายหลังจากมีการประชุมคณะกรรมการสรรหาและพิจารณาค่าตอบแทนในแต่ละครั้ง

ขอบเขตอำนาจ หน้าที่ และความรับผิดชอบของคณะกรรมการสรรหาและพิจารณาค่าตอบแทน ดังนี้

- (1) เสนอนโยบายการคัดเลือกและสรรหากรรมการ โดยต้องมีวิธีการและหลักเกณฑ์ที่ชัดเจนเป็นธรรมและสมเหตุสมผล เพื่อนำเสนอให้คณะกรรมการบริษัทหรือที่ประชุมผู้ถือหุ้นเพื่อพิจารณาแต่งตั้ง แล้วแต่กรณี
- (2) เสนอนโยบายการคัดเลือกและสรรหากรรมการผู้จัดการใหญ่ โดยต้องมีวิธีการหลักเกณฑ์ที่ชัดเจน เป็นธรรมและสมเหตุสมผล เพื่อนำเสนอให้คณะกรรมการบริษัทพิจารณา
- (3) ทบทวนและนำเสนอขออนุมัติต่อคณะกรรมการบริษัทในเรื่องเกี่ยวกับนโยบายและกลยุทธ์ด้านทรัพยากรบุคคลซึ่งควรสอดคล้องกับกลยุทธ์ในการดำเนินธุรกิจของบริษัท
- (4) สรรหา คัดเลือกและเสนอชื่อบุคคลที่ทรงคุณวุฒิ มีคุณธรรม จริยธรรมและคุณสมบัติเหมาะสม ที่สมควรได้รับการแต่งตั้งเป็นกรรมการและหรือกรรมการผู้จัดการใหญ่แล้วแต่กรณี
- (5) ทบทวนสัดส่วน จำนวน และประสิทธิภาพของกรรมการบริษัท รวมถึงให้ข้อเสนอแนะในการสรรหากรรมการแทนตำแหน่งที่ว่างลง
- (6) ดูแลให้มีแผนสืบแทนตำแหน่งที่เฉพาะเจาะจงของกรรมการและกรรมการผู้จัดการใหญ่

(7) วางข้อกำหนดต่าง ๆ ในสัญญาจ้างกรรมการผู้จัดการใหญ่รวมทั้งประเมินผลงานและเสนอแนะผู้สืบทอดตำแหน่ง

(8) กำหนดนโยบายและรูปแบบการให้ผลประโยชน์ตอบแทนกรรมการ และกรรมการผู้จัดการใหญ่ให้สอดคล้องกับกลยุทธ์ในการดำเนินธุรกิจของบริษัท โดยต้องมีวิธีการและหลักเกณฑ์ที่ชัดเจน เป็นธรรมและสมเหตุสมผล เพื่อนำเสนอให้คณะกรรมการบริษัทหรือที่ประชุมผู้ถือหุ้นเพื่อพิจารณา

(9) เสนอแนะแนวทางและวิธีการจ่ายค่าตอบแทนทั้งที่เป็นตัวเงิน หรือค่าตอบแทนรูปแบบอื่นให้แก่คณะกรรมการบริษัท คณะกรรมการชุดอื่นที่คณะกรรมการบริษัทแต่งตั้ง รวมถึงกรรมการผู้จัดการใหญ่ของบริษัท

(10) พิจารณาและทบทวนโครงสร้างและระบบการจ่ายค่าตอบแทนและอัตราค่าตอบแทนให้สอดคล้องกับสภาวะตลาด ณ ปัจจุบันและเหมาะสมกับหน้าที่ ความรับผิดชอบ และผลการดำเนินงานของบริษัทและผลการปฏิบัติงานของกรรมการและกรรมการผู้จัดการใหญ่

(11) พิจารณาจ่ายค่าตอบแทนประจำปีแก่กรรมการเพื่อเสนอต่อที่ประชุมผู้ถือหุ้นของบริษัทเพื่อพิจารณาอนุมัติ

(12) คณะกรรมการสรรหาและพิจารณาค่าตอบแทนเป็นคณะกรรมการชุดย่อยที่แต่งตั้งโดยคณะกรรมการบริษัท เพื่อให้ช่วยศึกษาและกลั่นกรอง จึงต้องรายงานผลการปฏิบัติหน้าที่ต่อที่ประชุมคณะกรรมการทุกครั้ง หลังจากรับการประชุมคณะกรรมการสรรหาและพิจารณาค่าตอบแทน และรายงานผลการปฏิบัติงานในปีที่ผ่านมาต่อผู้ถือหุ้นในรายงานประจำปีของบริษัท

(13) ปฏิบัติงานอื่นใดตามที่คณะกรรมการมอบหมายอันเนื่องเกี่ยวกับการสรรหาและพิจารณาค่าตอบแทน

(ข) คณะกรรมการบริหารความเสี่ยง มีจำนวน 3 ท่าน ประกอบด้วย

- | | |
|--------------------------------|-------------------------------------|
| 1. นายฮารุฮิสะ ยามาซากิ | ประธานคณะกรรมการบริหารความเสี่ยง |
| 2. นายวิทวัส อัครพงศ์พิศักดิ์ | กรรมการและเลขานุการบริหารความเสี่ยง |
| 3. นายวิษณุพล อัครพงศ์พิศักดิ์ | กรรมการบริหารความเสี่ยง |

หมายเหตุ : นายประธาน อัครพงศ์พิศักดิ์ ได้ลาออกเมื่อเดือน เมษายน 2565

ที่ประชุมคณะกรรมการบริษัท ครั้งที่ 2/2559 เมื่อวันที่ 26 พฤษภาคม 2559 ที่มีกรรมการอิสระและกรรมการตรวจสอบเข้าร่วมประชุมด้วย ได้พิจารณาเกี่ยวกับการกำหนดขอบเขตอำนาจ หน้าที่ และความรับผิดชอบของคณะกรรมการบริหารความเสี่ยง โดยการมอบอำนาจดังกล่าวสรุปรายละเอียดที่สำคัญได้ดังนี้

คณะกรรมการบริหารความเสี่ยงของ บริษัท โลหะกิจ เม็ททอล จำกัด (มหาชน) ประกอบด้วยบุคคลที่ดำรงตำแหน่งกรรมการบริหารของบริษัท และผู้บริหาร จำนวน 3 ท่าน โดยให้คณะกรรมการบริษัทแต่งตั้งกรรมการบริหารความเสี่ยงคนหนึ่งเป็นประธานกรรมการบริหารความเสี่ยง

คณะกรรมการบริหารความเสี่ยง พ้นจากตำแหน่งเมื่อ ตาย, ลาออก, หรือคณะกรรมการบริษัทมีมติให้ออก และการลาออกจากตำแหน่ง มีผลต่อเมื่อได้ยื่นใบลาต่อประธานคณะกรรมการบริษัท

ขอบเขตอำนาจ หน้าที่ และความรับผิดชอบของคณะกรรมการบริหารความเสี่ยง ดังนี้

(1) ศึกษา ทบทวน และประเมินความเสี่ยงที่อาจเกิดขึ้น รวมทั้งแนวโน้มของผลกระทบที่อาจมีต่อองค์กร รวมถึงความเสี่ยงภายในและภายนอกของบริษัทฯ

(2) เสนอนโยบายการบริหารความเสี่ยง และแนวทางการจัดการความเสี่ยงของบริษัทฯ ต่อคณะกรรมการบริษัท ซึ่งครอบคลุมความเสี่ยงที่มีผลกระทบต่อภารกิจประเภทต่างๆ ที่สำคัญ เช่น ความเสี่ยงด้านราคาสินค้า ความเสี่ยงจากตลาด ความเสี่ยงจากอัตราแลกเปลี่ยน ความเสี่ยงด้านสภาพคล่อง และความเสี่ยงด้านปฏิบัติการ

(3) กำหนดนโยบายการบริหารความเสี่ยงเสนอต่อคณะกรรมการบริษัท

(4) กำหนดกลยุทธ์ให้สอดคล้องกับนโยบายการบริหารความเสี่ยงและทิศทางธุรกิจของบริษัทฯ

(5) ทบทวน ควบคุม ติดตาม และประเมินผลการบริหารความเสี่ยง ตามนโยบายการบริหารความเสี่ยงที่กำหนด

(6) เรื่องอื่น ๆ ตามที่คณะกรรมการบริษัทมอบหมาย

(7) คณะกรรมการบริหารความเสี่ยงจะต้องจัดให้มีการประชุมอย่างน้อยปีละ 2 ครั้ง หรือตามสถานการณ์และความจำเป็น

(ก) ในการประชุมคณะกรรมการบริหารความเสี่ยงจะต้องมีกรรมการเข้าร่วมการประชุมไม่น้อยกว่ากึ่งหนึ่งของจำนวนกรรมการทั้งหมด จึงจะครบเป็นองค์ประชุม

(ข) มติที่ประชุมของคณะกรรมการบริหารความเสี่ยง จะถือตามเสียงข้างมากของกรรมการที่มาประชุม

(ค) ในกรณีที่ประธานคณะกรรมการบริหารความเสี่ยงไม่อยู่ในที่ประชุม หรือไม่สามารถปฏิบัติหน้าที่ได้ให้กรรมการที่มาประชุมเลือกกรรมการคนหนึ่ง เป็นประธานในที่ประชุมแทน

(ง) คณะกรรมการบริหารความเสี่ยงอาจเชิญฝ่ายจัดการ หรือผู้ที่เกี่ยวข้องเข้าร่วมประชุม และให้ข้อมูลหรือเอกสารในส่วนที่เกี่ยวข้องได้

(จ) เลขานุการคณะกรรมการบริหารความเสี่ยง มีหน้าที่รับผิดชอบต่อการเตรียมความพร้อมสำหรับการประชุม การนัดหมาย การจัดเตรียมเอกสารประกอบการประชุม การจัดทำรายงานการประชุม และอื่นๆ ตามที่ได้รับมอบหมายจากคณะกรรมการบริหารความเสี่ยง

(8) คณะกรรมการบริหารความเสี่ยงมีหน้าที่รายงานการปฏิบัติหน้าที่ต่อคณะกรรมการบริษัท หลังจากที่มีการประชุมและจัดทำรายงาน การทำหน้าที่ในรอบปีที่ผ่านมาต่อผู้ถือหุ้นในรายงานประจำปี โดยเปิดเผยรายละเอียด ดังนี้

(ก) จำนวนครั้งที่ประชุม

(ข) จำนวนครั้งที่กรรมการบริหารความเสี่ยงเข้าร่วมประชุม

(ค) ผลการปฏิบัติหน้าที่ตามกฎบัตรที่กำหนดไว้

(ข) เจ้าหน้าที่บริหาร

เจ้าหน้าที่บริหาร ของบริษัทประกอบด้วย

| | |
|--------------------------------|------------------------------|
| 1. นายประสาน อัครพงษ์พิศักดิ์ | ประธานเจ้าหน้าที่บริหาร |
| 2. นายวิวัฒน์ อัครพงษ์พิศักดิ์ | รองกรรมการผู้จัดการ |
| 3. นายนนทวัช เครือรัตนไพบุลย์ | ผู้จัดการฝ่ายทรัพยากรบุคคล |
| 4. นางสาวพรทิพย์ภา วงศ์ภูงา | ผู้จัดการฝ่ายบัญชีและการเงิน |

(ณ) เลขานุการบริษัท

ณ วันที่ 11 พฤศจิกายน 2562 : นายวิฑูรย์ อัครพงศ์พิศักดิ์ ตำแหน่ง เลขานุการบริษัท

ขอบเขตอำนาจ หน้าที่ และความรับผิดชอบของเลขานุการบริษัท

จัดการประชุมคณะกรรมการบริษัท คณะกรรมการชุดต่าง ๆ และการประชุมผู้ถือหุ้น รวมทั้งจัดทำรายงานการประชุมคณะกรรมการ รายงานการประชุมคณะกรรมการชุดต่าง ๆ รายงานการประชุมผู้ถือหุ้น รายงานประจำปี ตลอดจนจัดเก็บเอกสารตามที่กฎหมายกำหนด พร้อมทั้งอำนวยความสะดวกและดูแลให้บริษัทปฏิบัติตามกฎ ระเบียบ ข้อบังคับ และข้อกำหนดตลาดหลักทรัพย์แห่งประเทศไทย

การสรรหากรรมการและผู้บริหาร**(ก) การสรรหากรรมการบริษัท**

คณะกรรมการบริษัท มอบหมายให้คณะกรรมการสรรหาและพิจารณาค่าตอบแทนคัดเลือกบุคคลที่มีความเหมาะสมมาดำรงตำแหน่งกรรมการ โดยพิจารณาจากปัจจัยหลายประการ เช่น ความรู้ ความสามารถ และประสบการณ์ที่เกี่ยวข้องกับธุรกิจ หรือสามารถเอื้อประโยชน์ให้กับธุรกิจของบริษัทในอนาคต เป็นต้น เพื่อนำเสนอต่อคณะกรรมการบริษัทและที่ประชุมผู้ถือหุ้นต่อไป โดยบริษัทได้กำหนดหลักเกณฑ์ในการแต่งตั้งกรรมการ ดังนี้

- (1) คณะกรรมการบริษัทประกอบด้วยกรรมการจำนวนไม่น้อยกว่า 5 คน โดยกรรมการไม่น้อยกว่ากึ่งหนึ่งของจำนวนกรรมการทั้งหมดนั้น ต้องมีถิ่นที่อยู่ในราชอาณาจักรและจะต้องเป็นผู้มีคุณสมบัติตามที่กฎหมายกำหนด
- (2) ให้ที่ประชุมผู้ถือหุ้นเลือกตั้งกรรมการตามหลักเกณฑ์ และวิธีการดังต่อไปนี้
 - (2.1) ผู้ถือหุ้นคนหนึ่งมีคะแนนเสียงเท่ากับหนึ่งหุ้นต่อหนึ่งเสียงตามจำนวนหุ้นที่ตนถือ
 - (2.2) ผู้ถือหุ้นแต่ละคนจะต้องใช้คะแนนเสียงที่มีอยู่ทั้งหมดตาม (2.1) เลือกตั้งบุคคลคนเดียวหรือหลายคนเป็นกรรมการก็ได้ แต่จะแบ่งคะแนนเสียงให้แก่ผู้ใดมากน้อยเพียงใดไม่ได้
 - (2.3) บุคคลซึ่งได้รับคะแนนสูงสุดตามลำดับลงมาเป็นผู้ได้รับการเลือกตั้งเป็นกรรมการเท่าจำนวนกรรมการที่จะพึงมีหรือจะพึงเลือกตั้งในครั้งนั้น ในกรณีที่บุคคลซึ่งได้รับการเลือกตั้งในลำดับถัดลงมา มีคะแนนเสียงเท่ากันเกินจำนวนกรรมการที่จะพึงมีหรือจะพึงเลือกตั้งในครั้งนั้น ให้ผู้เป็นประธานเป็นผู้ออกเสียงชี้ขาด
- (3) ในการประชุมสามัญประจำปีทุกครั้ง ให้กรรมการออกจากตำแหน่งหนึ่งในสามเป็นอัตรา ถ้าจำนวนกรรมการที่ออกแบ่งให้ตรงเป็นสามส่วนไม่ได้ ก็ให้ออกตามจำนวนใกล้เคียงที่สุดกับส่วนหนึ่งในสาม กรรมการที่จะต้องออกจากตำแหน่งในปีแรก และปีที่สอง ภายหลังจากจดทะเบียนบริษัทนั้น ให้ใช้วิธีจับสลากกันว่าผู้ใดจะออก ส่วนในปีหลัง ๆ ต่อไป ให้กรรมการคนที่อยู่ในตำแหน่งนานที่สุดนั้นเป็นผู้ออกจากตำแหน่ง กรรมการที่จะออกตามวาระนี้อาจได้รับเลือกเข้ามาดำรงตำแหน่งใหม่ก็ได้

การสรรหาผู้บริหาร (ตามนิยามของ ก.ล.ต.)

ฝ่ายทรัพยากรบุคคล จะสรรหาและคัดเลือกบุคคลที่มีคุณสมบัติเหมาะสม มีความรู้ ความสามารถ ทักษะ ประสบการณ์ และมีความเข้าใจในธุรกิจที่ตรงความต้องการ เพื่อนำเสนอผู้มีอำนาจพิจารณา โดยการสรรหาและแต่งตั้งผู้บริหารของบริษัท จะเป็นไปตามระเบียบอำนาจอนุมัติและดำเนินการ ดังนี้

- (1) การแต่งตั้งประธานเจ้าหน้าที่บริหาร และ/หรือ ประธานเจ้าหน้าที่บริหารสายธุรกิจ (ระดับ CEO) ต้องนำเสนอให้คณะกรรมการบริษัทพิจารณาอนุมัติ
- (2) การแต่งตั้งประธานเจ้าหน้าที่การเงิน ประธานเจ้าหน้าที่การลงทุน และ/หรือ ประธานเจ้าหน้าที่บริหารงานกลาง (เจ้าหน้าที่บริหารระดับ C-Level) เป็นอำนาจอนุมัติของคณะกรรมการบริหาร
- (3) การแต่งตั้งผู้บริหารระดับต่ำกว่าข้อ 2 เป็นอำนาจอนุมัติของประธานเจ้าหน้าที่บริหาร และผู้บริหารระดับรองลงไป แล้วแต่กรณี

(ข) การสรรหากรรมการอิสระ และกรรมการตรวจสอบ

คณะกรรมการอิสระและกรรมการตรวจสอบของบริษัท ประกอบด้วยคณะกรรมการอิสระ 4 ท่าน และกรรมการตรวจสอบ 3 ท่าน โดยที่ประชุมคณะกรรมการและ/หรือที่ประชุมผู้ถือหุ้นของบริษัทเป็นผู้อนุมัติการจัดตั้งคณะกรรมการตรวจสอบ และกำหนดให้คณะกรรมการอิสระและกรรมการตรวจสอบอยู่ในวาระคราวละ 3 ปี บริษัทมีนโยบายที่จะสรรหาและพิจารณาคัดเลือกบุคคลที่มีความเหมาะสมมาดำรงตำแหน่งกรรมการอิสระและกรรมการตรวจสอบ โดยพิจารณาจากปัจจัยในแง่ความเป็นอิสระ การที่สามารถเป็นตัวแทนของผู้ถือหุ้นรายย่อย ความรู้ความสามารถ และประสบการณ์ที่เกี่ยวข้องกับธุรกิจ โดยในการคัดเลือกคณะกรรมการอิสระและกรรมการตรวจสอบของบริษัทจะต้องมีคุณสมบัติ ดังนี้

- (1) ถือหุ้นไม่เกินร้อยละ 5 ของทุนชำระแล้วของบริษัท บริษัทในเครือ บริษัทร่วม หรือบริษัทที่เกี่ยวข้อง ทั้งนี้ นับรวมหุ้นที่ถือโดยผู้ที่เกี่ยวข้องด้วย
- (2) ไม่มีส่วนร่วมในการบริหารงานในบริษัท บริษัทในเครือ บริษัทร่วม บริษัทที่เกี่ยวข้อง หรือผู้ถือหุ้นรายใหญ่ของบริษัท และไม่เป็นลูกจ้าง พนักงาน หรือที่ปรึกษาที่ได้รับเงินเดือนประจำจากบริษัท บริษัทในเครือ บริษัทร่วม บริษัทที่เกี่ยวข้อง หรือผู้ถือหุ้นรายใหญ่ของบริษัท
- (3) ไม่มีผลประโยชน์หรือส่วนได้เสียไม่ว่าทางตรงหรือทางอ้อมทั้งในด้านการเงินและการบริหารของบริษัท บริษัทในเครือ บริษัทร่วม หรือผู้ถือหุ้นรายใหญ่ของบริษัท และไม่มีผลประโยชน์หรือส่วนได้เสียในลักษณะข้างต้นมาก่อนในระยะเวลา 1 ปี ก่อนได้รับการแต่งตั้งเป็นกรรมการอิสระ กรรมการตรวจสอบ เว้นแต่คณะกรรมการบริษัทได้พิจารณาอย่างรอบคอบแล้วเห็นว่า การเคยมีผลประโยชน์หรือส่วนได้เสียนั้นจะไม่มีผลกระทบต่อปฏิบัติหน้าที่และการให้ความเห็นที่เป็นอิสระ
- (4) ไม่ใช่เป็นผู้ที่เกี่ยวข้องหรือญาติสนิทของผู้บริหารหรือผู้ถือหุ้นรายใหญ่ของบริษัท
- (5) ไม่ได้รับการแต่งตั้งขึ้นเป็นตัวแทนเพื่อรักษาผลประโยชน์ของกรรมการบริษัท ผู้ถือหุ้นรายใหญ่ หรือผู้ถือหุ้นซึ่งเป็นผู้ที่เกี่ยวข้องกับผู้ถือหุ้นรายใหญ่ของบริษัท
- (6) สามารถปฏิบัติหน้าที่ แสดงความเห็นหรือรายงานผลการปฏิบัติหน้าที่ตามที่ที่ได้รับมอบหมายจากคณะกรรมการบริษัท โดยไม่อยู่ภายใต้การควบคุมของผู้บริหารหรือผู้ถือหุ้นรายใหญ่ของบริษัท รวมทั้งผู้ที่เกี่ยวข้องหรือญาติสนิทของบุคคลดังกล่าว

(ค) จำนวนกรรมการที่มาจากผู้ถือหุ้นรายใหญ่

จำนวนกรรมการที่มาจากผู้ถือหุ้นรายใหญ่กลุ่มครอบครัวอัศวพงศ์พิศักดิ์ มีจำนวน 3 ท่าน ประกอบด้วย นายประสาน อัศวพงศ์พิศักดิ์ นายวิวัฒน์ อัศวพงศ์พิศักดิ์ และ นายวิชญ์พล อัศวพงศ์พิศักดิ์

คำตอบแทนกรรมการและผู้บริหาร**(ก) คำตอบแทนที่เป็นตัวเงิน**

- คำตอบแทนกรรมการ

| กรรมการ | ปีบัญชี 2564 (1 เม.ย. 2564 – 31 มี.ค. 2565) | | ปีบัญชี 2565 (1 เม.ย. 2565 – 31 มี.ค. 2566) | |
|--------------------------------|--|-------------------------|--|-------------------------|
| | เบี้ยประชุม (บาท) | บำเหน็จกรรมการ (บาท) | เบี้ยประชุม (บาท) | บำเหน็จกรรมการ (บาท) |
| 1. นายวันชัย อ่ำพืงอาดม | 280,000 | - | 280,000 | - |
| 2. นายประสาน อัครพงศ์พิศักดิ์ | - | - | - | - |
| 3. นายวิทวัส อัครพงศ์พิศักดิ์ | - | - | - | - |
| 4. นายอนุรุทธ ว่องวานิช | 80,000 | - | 60,000 | - |
| 5. นายธีระ ณ วังขนาย | 220,000 | - | 220,000 | - |
| 6. นายเลิศ นิตยธีรานนท์ | 200,000 | - | 200,000 | - |
| 7. นายวิษณุพล อัครพงศ์พิศักดิ์ | - | - | - | - |
| รวม | 780,000 | - | 760,000 | - |

- คำตอบแทนผู้บริหาร (คำตอบแทนผู้บริหารที่มีรายชื่ออยู่ในเจ้าหน้าที่บริหาร)

| คำตอบแทน | ปีบัญชี 2564 (1 เม.ย. 2564 – 31 มี.ค. 2565) | | ปีบัญชี 2565 (1 เม.ย. 2565 – 31 มี.ค. 2566) | |
|----------------------------------|--|-----------------------|--|-----------------------|
| | จำนวนราย | จำนวนเงินรวม (บาท) | จำนวนราย | จำนวนเงินรวม (บาท) |
| เงินเดือน | 5 | 18,880,798 | 5 | 18,435,839 |
| โบนัส | 5 | 1,860,120 | 5 | 1,974,400 |
| ผลตอบแทนอื่นๆ (ค่าติดต่อสื่อสาร) | 1 | 12,000 | 1 | 12,000 |
| รวม | 5 | 20,752,918 | 5 | 20,422,239 |

(ข) คำตอบแทนอื่นๆ ที่เป็นตัวเงิน

บริษัทและพนักงานได้ร่วมกันจัดระเบียบจัดตั้งกองทุนสำรองเลี้ยงชีพ โดยบริษัทจ่ายสมทบให้ในอัตราร้อยละ 5 ของเงินเดือน และไม่มีคำตอบแทนกรรมการในสิทธิประโยชน์อื่น ๆ

ในปี 2565 มีพนักงานที่เข้าร่วมเป็นสมาชิกกองทุนสำรองเลี้ยงชีพทั้งหมด 119 ราย จากจำนวนพนักงานที่มีสิทธิเข้าร่วมทั้งหมด 126 ราย คิดเป็นร้อยละ 94.45%

บุคลากร

- (ก) จำนวนบุคลากร ณ 31 มีนาคม 2565 บริษัทมีบุคลากรทั้งสิ้น 190 คน และ 31 มีนาคม 2566 บริษัทมีบุคลากรทั้งสิ้น 176 คน แบ่งตามสายงานต่าง ๆ ดังนี้

| ประเภท | ประจำปี 2564 (1 เม.ย.64 - 31 มี.ค. 65) | ประจำปี 2565 (1 เม.ย.65 - 31 มี.ค. 66) |
|-------------|---|---|
| ฝ่ายจัดซื้อ | 6 | 7 |

| ประเภท | ประจำปี 2564 (1 เม.ย.64 - 31 มี.ค. 65) | ประจำปี 2565 (1 เม.ย.65 - 31 มี.ค. 66) |
|---|---|---|
| ฝ่ายบัญชีและการเงิน / หน่วยพัฒนาระบบ | 11 | 11 |
| ฝ่ายขายและการตลาด | 19 | 18 |
| ฝ่ายบริหารงาน | 4 | 4 |
| ฝ่ายทรัพยากรบุคคล | 10 | 9 |
| ฝ่ายประกันคุณภาพ | 14 | 11 |
| ฝ่ายวางแผนการผลิต/คลังสินค้า/หน่วยจัดส่งยานยนต์ | 56 | 56 |
| ฝ่ายผลิต / ซ่อมบำรุง | 70 | 60 |
| รวม | 190 | 176 |

(ข) ข้อพิพาททางด้านแรงงานในระยะ 3 ปีที่ผ่านมา (31 มีนาคม ปี 2564 – 2566)
- ไม่มี

(ค) ผลตอบแทนรวมและลักษณะผลตอบแทนที่ให้กับพนักงาน (ไม่รวมผู้บริหาร)

| ลักษณะผลตอบแทน (หน่วย: บาท) | ปีบัญชี 2564 (1 เม.ย. 2564 – 31 มี.ค. 2565) | ปีบัญชี 2565 (1 เม.ย. 2565 – 31 มี.ค. 2566) |
|-------------------------------------|--|--|
| เงินเดือน/ค่าจ้าง | 56,218,984 | 56,503,022 |
| โบนัส | 5,148,225 | 5,217,243 |
| ค่าใช้จ่ายเกี่ยวกับสวัสดิการพนักงาน | 6,615,819 | 7,707,543 |
| รวม | 67,735,028 | 69,427,808 |

(ง) นโยบายในการพัฒนาบุคลากร

เนื่องจากบริษัทและบริษัทย่อยประกอบธุรกิจหลักด้านการแปรรูปสแตนเลสภัณฑ์อย่างครบวงจร การดำเนินธุรกิจหลักของบริษัทและบริษัทย่อยประกอบด้วยการจัดหา แปรรูป ผลิต และจำหน่ายผลิตภัณฑ์สแตนเลส แก่ลูกค้ากลุ่มเป้าหมายซึ่งเป็นผู้ประกอบการในอุตสาหกรรมต่าง ๆ บริษัทจึงมีนโยบายมุ่งเน้นทางการพัฒนาบุคลากรให้เกิดประโยชน์สูงสุดขององค์กรและเพื่อให้ลูกค้าพึงพอใจและได้รับประโยชน์สูงสุด

บริษัทมีฝ่ายทรัพยากรบุคคล ที่เป็นผู้รับผิดชอบในการจัดการฝึกอบรมทั้งภายในและภายนอก ในส่วนของการจัดการฝึกอบรมภายในจะอบรมโดยวิทยากรของบริษัท และ/หรือวิทยากรภายนอก ในส่วนของการจัดการฝึกอบรมภายนอกจะพิจารณาจากตำแหน่งและหน้าที่ความรับผิดชอบของพนักงานในการกำหนดหลักสูตรและเนื้อหาของการฝึกอบรม ตลอดจนเลือกสถาบันในการฝึกอบรมให้เหมาะสม

8. รายงานผลการดำเนินงานสำคัญด้านการกำกับดูแลกิจการ

คณะกรรมการบริษัทได้กำหนดนโยบายเกี่ยวกับการกำกับดูแลกิจการ เนื่องจากเห็นว่าเป็นสิ่งที่มีความสำคัญและจำเป็นต่อการดำเนินธุรกิจให้มีการเจริญเติบโตที่ยั่งยืน คณะกรรมการบริษัทมีความมุ่งมั่นและตั้งใจที่จะปฏิบัติตามหลักการดังกล่าว โดยได้กำหนดนโยบายและทิศทางการดำเนินงานของบริษัท ให้มีความสำคัญต่อระบบควบคุมภายในและการตรวจสอบภายใน กำกับดูแลฝ่ายจัดการให้ดำเนินการนโยบายอย่างมีประสิทธิภาพเพื่อประโยชน์ในระยะยาวของผู้ถือหุ้น ภายใต้กรอบข้อกำหนดของกฎหมายและจริยธรรมทางธุรกิจ รวมทั้งมุ่งมั่นในเรื่องความโปร่งใสในการดำเนินกิจการ การเปิดเผยข้อมูล และการบริหารความเสี่ยงที่เหมาะสม ในปี 2565 บริษัทฯ มีผลการดำเนินงานสำคัญด้านการกำกับดูแลกิจการ ดังนี้

การสรรหา พัฒนา และประเมินผลการปฏิบัติหน้าที่ของคณะกรรมการ

• การสรรหากรรมการ

ในปี 2565 บริษัทฯ ได้เปิดโอกาสให้ผู้ถือหุ้นเสนอชื่อบุคคลที่มีคุณสมบัติเหมาะสมเข้าดำรงตำแหน่งเป็นกรรมการตั้งแต่วันที่ วันที่ 12 เมษายน 2565 ถึงวันที่ 11 พฤษภาคม 2565 เพื่อเสนอต่อที่ประชุมสามัญผู้ถือหุ้นประจำปี 2565 ซึ่งไม่ปรากฏว่ามีผู้ถือหุ้นเสนอชื่อบุคคลเข้าเป็นกรรมการแต่อย่างใด ทั้งนี้ ที่ประชุมสามัญผู้ถือหุ้นประจำปี 2565 ได้มีมติเลือกตั้ง นายประสาน อัครพงศ์พิศักดิ์ ประธานเจ้าหน้าที่บริหาร และนายธีระ ฌ วังขนา นาย กรรมการอิสระ ที่ออกตามวาระให้กลับเข้าดำรงตำแหน่งเป็นกรรมการต่อไปอีกวาระหนึ่ง และแต่งตั้งนายวิษณุพล อัครพงศ์พิศักดิ์ ให้ดำรงตำแหน่งกรรมการบริษัทเพิ่มอีก 1 คน ตามที่คณะกรรมการสรรหาและกำหนดค่าตอบแทนได้เสนอผ่านคณะกรรมการบริษัท

• การพัฒนากรรมการและผู้บริหาร

บริษัทฯ ได้ให้ความสำคัญเกี่ยวกับการพัฒนาความรู้ และฝึกอบรมของคณะกรรมการ โดยมีกรรมการและผู้บริหารเข้ารับการอบรมตามหลักสูตร ดังนี้

| ชื่อกรรมการ | สถาบัน / สมาคม / บริษัท | หลักสูตรการอบรม | ปี |
|----------------------------|---|---|------|
| คุณวิทวัส อัครพงศ์พิศักดิ์ | สมาคมบริษัทจดทะเบียนไทย | IR Sharing 3/2022 หัวข้อ "บทบาทการทำงานร่วมกันระหว่าง CFO กับ IR" | 2565 |
| | สมาคมส่งเสริมสถาบันกรรมการบริษัทไทย (IOD) | IOD Open House หัวข้อ แนวปฏิบัติที่ดีในการรายงานและเปิดเผยข้อมูล | 2565 |
| | สมาคมส่งเสริมสถาบันกรรมการบริษัทไทย (IOD) | หลักสูตร Director Refreshment Program (Lesson Learnt from Financial Cases: How Board Should React) (RFP 7/2022) | 2565 |
| | สมาคมบริษัทจดทะเบียนไทย | TLCA CFO CPD ครั้งที่ 6/2022 หัวข้อ "บทบาทของ CFO ต่อความยั่งยืนขององค์กร" | 2565 |

| ชื่อกรรมการ | สถาบัน / สมาคม / บริษัท | หลักสูตรการอบรม | ปี |
|-----------------------------|---|--|------|
| | ตลาดหลักทรัพย์แห่งประเทศไทย | สรุปสาระสำคัญของมาตรฐานรายงานทางการเงิน TFRS ที่มีการเปลี่ยนแปลงและมีผลบังคับใช้ ปี 2566 | 2565 |
| | สมาคมบริษัทจดทะเบียนไทย | TLCA CFO CPD ครั้งที่ 7/2022 หัวข้อ "Introduction to Sustainable Finance" | 2565 |
| | สมาคมบริษัทจดทะเบียนไทย | TLCA CFO CPD ครั้งที่ 8/2022 หัวข้อ "ESG Bonds in Corporate Financing" | 2565 |
| นายวิษณุพล อัครพงศ์พิศักดิ์ | สมาคมส่งเสริมสถาบันกรรมการบริษัทไทย (IOD) | หลักสูตร Directors Certification Program รุ่นที่ 323/2022 | 2565 |
| | สมาคมส่งเสริมสถาบันกรรมการบริษัทไทย (IOD) | หลักสูตร Financial Statements for Directors (FSD) รุ่นที่ 48/2023 | 2565 |
| นายธีระ ณ วังขนาย | สมาคมส่งเสริมสถาบันกรรมการบริษัทไทย (IOD) | หลักสูตร Director Leadership Certification Program | 2565 |

- การประชุมคณะกรรมการ

คณะกรรมการบริษัท มีการกำหนดการประชุมคณะกรรมการบริษัทเป็นการล่วงหน้าทุกปี ในการประชุมแต่ละครั้งมีการกำหนดวาระการประชุมที่ชัดเจนทั้งวาระเพื่อทราบ และวาระเพื่อพิจารณา มีเอกสารประกอบการประชุมที่ครบถ้วนเพียงพอ และจัดส่งวาระการประชุมให้กับคณะกรรมการล่วงหน้าอย่างน้อย 7 วัน เพื่อให้คณะกรรมการได้มีเวลาศึกษาข้อมูลอย่างเพียงพอก่อนเข้าร่วมประชุม ในการประชุมประธานได้จัดสรรเวลาอย่างเพียงพอ เพื่อให้กรรมการทุกคนสามารถอภิปรายและแสดงความคิดเห็นร่วมกันได้อย่างเปิดเผย โดยมีประธานกรรมการเป็นผู้ประมวลความเห็นและข้อสรุปที่ได้จากที่ประชุมบันทึกการประชุมได้มีการจัดทำเป็นลายลักษณ์อักษรโดยเลขานุการคณะกรรมการบริษัท และหลังจากที่ผ่านการรับรองจากที่ประชุม จะถูกจัดเก็บไว้ที่ตู้หีบเก็บเอกสารสำคัญของบริษัท สำนักงานกรุงเทพ ชั้น 16 อาคารไทยซีซีทาวเวอร์ เพื่อให้กรรมการและผู้ที่เกี่ยวข้องตรวจสอบได้

ทั้งนี้ บริษัทได้กำหนดนโยบายเกี่ยวกับองค์ประชุมขั้นต่ำ ณ ขณะที่คณะกรรมการบริษัทจะลงมติในที่ประชุมคณะกรรมการบริษัทว่าต้องมีกรรมการอยู่ไม่น้อยกว่า 2 ใน 3 ของจำนวนกรรมการทั้งหมด

ตารางการประชุมล่วงหน้าของคณะกรรมการบริษัท ประจำปี 2566

| ไตรมาส 1 | ไตรมาส 2 | ไตรมาส 3 | ไตรมาส 4 |
|-----------------|-------------------|-------------------|-----------------|
| 11 สิงหาคม 2566 | 10 พฤศจิกายน 2566 | 9 กุมภาพันธ์ 2567 | 29 พฤษภาคม 2567 |

หมายเหตุ : รอบระยะเวลาบัญชีเริ่มจากเดือน เมษายน 2566 ถึง มีนาคม 2567

- สถิติการเข้าประชุมคณะกรรมการ

คณะกรรมการบริษัทที่มีกำหนดประชุมโดยปกติอย่างน้อยไตรมาสละ 1 ครั้ง และมีการประชุมเพิ่มเติมตามความจำเป็น เลขานุการคณะกรรมการบริษัทได้จัดส่งหนังสือเชิญประชุมพร้อมระเบียบวาระการประชุมและเอกสารก่อนการประชุมล่วงหน้า 7 วัน เพื่อให้คณะกรรมการได้มีเวลาศึกษาข้อมูลอย่างเพียงพอก่อนเข้าร่วมประชุม ทั้งนี้ ได้มีการจัดบันทึกการประชุมเป็นลายลักษณ์อักษร จัดเก็บรายงานการประชุมที่ผ่านการรับรองจากคณะกรรมการพร้อมให้คณะกรรมการและผู้ที่เกี่ยวข้องตรวจสอบได้

ในปี 2564 และ ปี 2565 คณะกรรมการมีการประชุมรายละเอียดดังนี้

| กรรมการ | ปี 2564 (1 เม.ย. 64 – 31 มี.ค. 65) | คิดเป็น สัดส่วน | ปี 2565 (1 เม.ย. 65 – 31 มี.ค. 66) | คิดเป็น สัดส่วน |
|--------------------------------|---|--------------------|---|--------------------|
| | จำนวนครั้งการประชุม/ จำนวนครั้งที่เข้าร่วมประชุม | ร้อยละ | จำนวนครั้งการประชุม/ จำนวนครั้งที่เข้าร่วมประชุม | ร้อยละ |
| 1. นายวันชัย อ่ำพึ้งอาดมัม | 4/4 | 100% | 4/4 | 100% |
| 2. นายประสาน อัครพงศ์พิศักดิ์ | 4/4 | 100% | 4/4 | 100% |
| 3. นายวิทวัส อัครพงศ์พิศักดิ์ | 4/4 | 100% | 4/4 | 100% |
| 4. นายอนุรุท ว่องวานิช | 4/4 | 100% | 3/4 | 75% |
| 5. นายธีระ ณ วังขนาย | 4/4 | 100% | 4/4 | 100% |
| 6. นายเลิศ นิตยธีรานนท์ | 4/4 | 100% | 4/4 | 100% |
| 7. นายวิษณุพล อัครพงศ์พิศักดิ์ | - | - | 3/3 | 100% |

ในปี 2564 และ ปี 2565 คณะกรรมการตรวจสอบมีการประชุมรายละเอียดดังนี้

| กรรมการ | ปี 2564 (1 เม.ย. 64 – 31 มี.ค. 65) | คิดเป็น สัดส่วน | ปี 2565 (1 เม.ย. 65 – 31 มี.ค. 66) | คิดเป็น สัดส่วน |
|----------------------------|---|--------------------|---|--------------------|
| | จำนวนครั้งการประชุม/ จำนวนครั้งที่เข้าร่วมประชุม | ร้อยละ | จำนวนครั้งการประชุม/ จำนวนครั้งที่เข้าร่วมประชุม | ร้อยละ |
| 1. นายวันชัย อ่ำพึ้งอาดมัม | 4/4 | 100% | 4/4 | 100% |
| 2. นายธีระ ณ วังขนาย | 4/4 | 100% | 4/4 | 100% |
| 3. นายเลิศ นิตยธีรานนท์ | 4/4 | 100% | 4/4 | 100% |

ในปี 2564 และ ปี 2565 คณะกรรมการสรรหาและพิจารณาค่าตอบแทนมีการประชุมรายละเอียดดังนี้

| กรรมการ | ปี 2564 (1 เม.ย. 64 – 31 มี.ค. 65) | คิดเป็น สัดส่วน | ปี 2565 (1 เม.ย. 65 – 31 มี.ค. 66) | คิดเป็น สัดส่วน |
|----------------------------|---|--------------------|---|--------------------|
| | จำนวนครั้งการประชุม/ จำนวนครั้งที่เข้าร่วมประชุม | ร้อยละ | จำนวนครั้งการประชุม/ จำนวนครั้งที่เข้าร่วมประชุม | ร้อยละ |
| 1. นายธีระ ณ วังขนาย | 2/2 | 100% | 2/2 | 100% |
| 2. นายวันชัย อ่ำพึ้งอาดมัม | 2/2 | 100% | 2/2 | 100% |
| 3. นายเลิศ นิตยธีรานนท์ | 2/2 | 100% | 2/2 | 100% |

ในปี 2564 และ ปี 2565 คณะกรรมการบริหารความเสี่ยงมีการประชุมรายละเอียดดังนี้

| กรรมการ | ปี 2564 (1 เม.ย. 64 – 31 มี.ค. 65) | คิดเป็น สัดส่วน | ปี 2565 (1 เม.ย. 65 – 31 มี.ค. 66) | คิดเป็น สัดส่วน |
|--------------------------------|---|--------------------|---|--------------------|
| | จำนวนครั้งการประชุม/ จำนวนครั้งที่เข้าร่วมประชุม | ร้อยละ | จำนวนครั้งการประชุม/ จำนวนครั้งที่เข้าร่วมประชุม | ร้อยละ |
| 1. นายฮารุฮิสะ ยามาซากิ | 2/2 | 100% | 2/2 | 100% |
| 2. นายวิทวัส อัครพงศ์พิศักดิ์ | 2/2 | 100% | 2/2 | 100% |
| 3. นายวิษณุพล อัครพงศ์พิศักดิ์ | 2/2 | 100% | 2/2 | 100% |

ในปี 2564 และ ปี 2565 คณะกรรมการ และผู้บริหาร มีการถือครองหุ้นของบริษัท ดังนี้

| กรรมการ และผู้บริหาร | ปี 2564 (1 เม.ย. 64 – 31 มี.ค. 65) | | ปี 2565 (1 เม.ย. 65 – 31 มี.ค. 66) | |
|--------------------------------|---|--------------|---|--------------|
| | ตนเอง | คู่สมรส/บุตร | ตนเอง | คู่สมรส/บุตร |
| 1. นายวันชัย อ่ำพึ้งอาตม์ | - | - | - | - |
| 2. นายประสาน อัครพงศ์พิศักดิ์ | 7,500,960 | - | 7,500,960 | - |
| 3. นายธีระ ณ วังขนาย | - | - | - | - |
| 4. นายอนุรุท ว่องวานิช | - | - | - | - |
| 5. นายเลิศ นิตยธีรวานนท์ | - | - | - | - |
| 6. นายวิทวัส อัครพงศ์พิศักดิ์ | 16,030,760 | - | 15,930,760 | - |
| 7. นายวิษณุพล อัครพงศ์พิศักดิ์ | 20,275,760 | - | 20,275,760 | - |
| 8. นายฮารุฮิสะ ยามาซากิ | - | - | - | - |
| 9. นายนนทวิช เครือรัตน์ไพบูลย์ | - | - | - | - |
| 10. นางสาวพรทิพย์ภา วงศ์ภูงา | - | - | - | - |

- **รายงานของคณะกรรมการ**

คณะกรรมการบริษัทเป็นผู้รับผิดชอบต่อการเงินของบริษัท และข้อมูลทางการเงินที่ปรากฏในรายงานประจำปี โดยงบการเงินของบริษัทจัดทำขึ้นตามมาตรฐานการบัญชีที่รับรองทั่วไปในประเทศไทย มีการพิจารณาใช้นโยบายบัญชีที่เหมาะสมและถือปฏิบัติอย่างสม่ำเสมอ และใช้ดุลยพินิจอย่างระมัดระวังและประมาณการที่ดีที่สุดในการจัดทำ รวมทั้งมีการเปิดเผยข้อมูลสำคัญอย่างเพียงพอในหมายเหตุประกอบงบการเงิน

นอกจากนี้ ยังกำหนดให้คณะกรรมการตรวจสอบ เป็นผู้ดูแลพิจารณาถ่วงดุลการรายงานทางงบการเงิน รวมถึงการเปิดเผยข้อมูลในงบการเงินของบริษัท

ความสัมพันธ์กับผู้ลงทุน คณะกรรมการบริษัทจะจัดให้มีบุคลากรรับผิดชอบในเรื่องการเปิดเผยข้อมูลสารสนเทศที่สำคัญของบริษัทให้ถูกต้อง ทันเวลา และโปร่งใส และในอนาคตคณะกรรมการจะพิจารณากำหนดผู้รับผิดชอบเกี่ยวกับ “ผู้ลงทุนสัมพันธ์” เพื่อเป็นตัวแทนในการสื่อสารกับนักลงทุนที่เป็นสถาบัน ผู้ถือหุ้น และนักวิเคราะห์ทั่วไป

คณะกรรมการให้ความสำคัญต่อการเปิดเผยข้อมูลที่มีความถูกต้องครบถ้วน โปร่งใส และทั่วถึง ทั้งรายงานข้อมูลทางการเงินและข้อมูลทั่วไป โดยจัดให้มีการแถลงข่าวต่อสื่อมวลชน และบุคคลภายนอก ผ่านกิจกรรมของ ตลาดหลักทรัพย์ฯ ในงาน Opportunity Day ในทุกไตรมาส บริษัทยังได้มอบหมายให้มีเจ้าหน้าที่นักลงทุนสัมพันธ์เป็นผู้รับผิดชอบในเรื่องการเปิดเผยข้อมูลสารสนเทศที่สำคัญของบริษัท เพื่อเป็นตัวแทนในการสื่อสารกับนักลงทุนที่เป็นสถาบัน ผู้ถือหุ้น และนักวิเคราะห์ทั่วไป ทั้งนี้ นักลงทุนทั่วไปสามารถติดต่อขอทราบข้อมูลของบริษัทได้ที่หมายเลขโทรศัพท์ 02-673-9559 ต่อ 207 หรือที่ E-mail: ird@lohakit.co.th

- **การใช้ข้อมูลภายในแสวงหาผลประโยชน์**

บริษัทฯ กำหนดแนวทางป้องกันการนำข้อมูลภายในไปใช้เพื่อประโยชน์โดยมิชอบไว้ในจรรยาบรรณทางธุรกิจของบริษัทฯ และได้เปิดเผยรายละเอียดในเว็บไซต์ของบริษัทฯ หัวข้อ นักลงทุนสัมพันธ์

โดยในปี 2565 ไม่พบว่าการ กรรมการหรือผู้บริหารมีการซื้อขายหลักทรัพย์ในช่วงที่บริษัทฯ กำหนดงดการซื้อขาย

- **การต่อต้านทุจริตและคอร์รัปชัน**

เมื่อวันที่ 31 ธันวาคม 2565 บริษัทได้รับการรับรองการเป็นสมาชิกแนวร่วมปฏิบัติของภาคเอกชนไทย ในการต่อต้านการทุจริตต่อเนื่องเป็นครั้งที่ 3 แล้ว โดยได้รับรองมีอายุ 3 ปี สิ้นสุด วันที่ 31 ธันวาคม 2568

บริษัทจัดให้มีการประเมินความเสี่ยงต่อการเกิดคอร์รัปชัน ไปพร้อมกับการประเมินความเสี่ยงขององค์กรโดยทุกฝ่ายงานได้ดำเนินการวิเคราะห์เพื่อระบุว่ากิจกรรมที่ปฏิบัติอยู่มีเหตุการณ์ความเสี่ยงอะไรบ้างที่เกิดขึ้นหรือมีโอกาสจะเกิดขึ้นและส่งผลกระทบต่อการทำงานอย่างไร จากการประเมินความเสี่ยงด้านคอร์รัปชัน ประจำปี 2565 พบว่า มีความเสี่ยงที่เป็นส่วนหนึ่งของการดำเนินงานตามปกติ ผลการประเมินความเสี่ยงอยู่ในระดับปานกลางจำนวน 24 ความเสี่ยง และระดับต่ำจำนวน 5 ความเสี่ยง โดยมีกำหนดมาตรการป้องกันความเสี่ยงจากส่วนงานที่เกี่ยวข้องเรียบร้อยแล้ว จำนวน 29 ความเสี่ยง

บริษัทได้สื่อสารและเผยแพร่นโยบายการต่อต้านทุจริตและคอร์รัปชันและแนวทางการปฏิบัติในการต่อต้านทุจริตและคอร์รัปชัน รวมถึงช่องทางการแจ้งเบาะแสหรือข้อร้องเรียน ให้กรรมการ ผู้บริหาร พนักงานทุกคนในบริษัทฯ และบริษัทย่อย รวมถึงผู้มีส่วนได้เสียรับทราบ ผ่านช่องทางหลากหลาย เช่น การปฐมนิเทศกรรมการ และพนักงานใหม่ ติดประกาศในบอร์ดประชาสัมพันธ์ การรณรงค์การห้ามรับของขวัญ (No Gift Policy) ในช่วงเทศกาลปีใหม่ อีเมลล์ เว็บไซต์ บริษัท เป็นต้น



● การแจ้งเบาะแสหรือข้อร้องเรียน

บริษัทฯ ได้มีช่องทางในการแจ้งเบาะแสดังกล่าวกรณีเกี่ยวกับการทุจริตผิดกฎหมาย และจรรยาบรรณ (Whistle Blower Policy) ไว้ในเว็บไซต์ของบริษัทฯ และช่องทางตามที่ได้กำหนดไว้ในนโยบายการคุ้มครองผู้ร้องเรียน พยาน ผู้ใช้ข้อมูล หรือแจ้งเบาะแสดังกล่าวเกี่ยวกับการทุจริตผิดกฎหมาย และจรรยาบรรณ (Whistle Blower Policy)

ในปี 2565 บริษัทฯ ไม่ได้รับแจ้งเรื่องร้องเรียนแต่อย่างใด

● การปฏิรูประบบนิเทศกรรมการใหม่

บริษัทฯ มีนโยบายที่จะทำการปฏิรูประบบนิเทศกรรมการใหม่ทุกคน เพื่อสร้างความรู้ความเข้าใจในธุรกิจ และการดำเนินการด้านต่าง ๆ ของบริษัทฯ เพื่อเตรียมความพร้อมในการปฏิบัติหน้าที่ของกรรมการ โดยการนำเสนอ ลักษณะและนโยบายธุรกิจ ภาพรวมการดำเนินธุรกิจและผลการดำเนินงาน เพื่อให้กรรมการใหม่ได้เห็นภาพที่ชัดเจน ข้อมูลสารสนเทศที่สำคัญและจำเป็นต่อการปฏิบัติหน้าที่ของกรรมการใหม่ที่ใช้ในการปฏิรูประบบนิเทศที่กรรมการใหม่ คือ

1. เรื่องที่บริษัทจะต้องปฏิบัติตามกฎหมาย อาทิ การซื้อขายหุ้นของบริษัท และการรายงานการมีส่วนร่วม ได้เสียของตนเอง คู่สมรส และญาติสนิทที่เป็นผู้ถือหุ้นใหญ่ กรรมการผู้บริหารในธุรกิจต่าง ๆ และความสัมพันธ์กับบริษัท เป็นต้น
2. หนังสือบริคณห์สนธิ และข้อบังคับ
3. ขอบเขต หน้าที่ และความรับผิดชอบของคณะกรรมการบริษัทและคณะกรรมการชุดย่อย

4. รายงานการประชุมคณะกรรมการ และกำหนดการประชุม
5. นโยบายการกำกับดูแลกิจการที่ดี
6. การดูแลการใช้ข้อมูลภายใน
7. นโยบายด้านความเสี่ยง
8. การควบคุมภายใน
9. รายการที่เกี่ยวข้องโยง (Conflict of Interest)
10. คู่มือจรรยาบรรณธุรกิจ และข้อพึงปฏิบัติในการทำงาน (Code of Conduct)
11. นโยบายต่อต้านคอร์รัปชัน และการแจ้งเบาะแส (Whistle Blowing)
12. ข้อพิพาททางกฎหมาย (ถ้ามี)
13. รายงานขององค์กรกำกับดูแลที่ให้บริษัทปรับปรุงและปฏิบัติตาม
ทั้งนี้ให้ เลขานุการบริษัทเป็นผู้จัดทำเอกสารที่เกี่ยวข้องดังกล่าว

- **การประเมินผลการปฏิบัติงาน**

คณะกรรมการบริษัท จัดให้มีการประเมินผลการปฏิบัติงานด้วยตนเอง (Board Self-Assessment) แบบรายคณะและรายบุคคลเป็นประจำทุกปี เพื่อใช้เป็นกรอบในการตรวจสอบการปฏิบัติงานในหน้าที่ของคณะกรรมการบริษัท รวมทั้งพิจารณาทบทวนประมวลข้อคิดเห็นในประเด็นต่างๆ ที่เกี่ยวข้องกับการดำเนินงานของบริษัท และการปฏิบัติหน้าที่ของคณะกรรมการบริษัทในระหว่างปีที่ผ่านมา เพื่อสามารถนำมาแก้ไขและเพิ่มประสิทธิภาพการทำงาน

ซึ่งเลขานุการบริษัทเป็นผู้จัดส่งแบบประเมินผลการปฏิบัติงานให้กับกรรมการทุกท่าน รวมทั้งรวบรวมและรายงานผลการประเมินต่อคณะกรรมการบริษัท เพื่อรับทราบและดำเนินการปรับปรุงการดำเนินงานให้มีประสิทธิภาพมากขึ้น

สำหรับเกณฑ์การประเมินผลคิดเป็นร้อยละจากคะแนนเต็มในแต่ละข้อดังนี้

- มากกว่า 95% = ดีเยี่ยม
- 90% - 95% = ดีมาก
- 80% - 89% = ดี
- 70% - 79% = พอใช้
- ต่ำกว่า 70% = ควรปรับปรุง

การประเมินผลงานประจำปีของคณะกรรมการบริษัททั้งคณะ

คณะกรรมการบริษัทจัดให้มีการประเมินผลการปฏิบัติงานของคณะกรรมการบริษัททั้งคณะ โดยมีหัวข้อการประเมินดังนี้

1. โครงสร้างและคุณสมบัติของคณะกรรมการ
2. บทบาท หน้าที่ และความรับผิดชอบของคณะกรรมการ
3. การประชุมกรรมการ
4. การทำหน้าที่กรรมการ
5. ความสัมพันธ์กับฝ่ายบริหาร
6. การพัฒนาตนเองของกรรมการ

ในปี 2565 ผลการประเมินโดยรวมอยู่ในเกณฑ์ “ดีมาก” มีคะแนนเฉลี่ย 92.34%

การประเมินผลงานประจำปีของคณะกรรมการบริษัทเป็นรายบุคคล

คณะกรรมการบริษัทจัดให้มีการประเมินผลการปฏิบัติงานของคณะกรรมการบริษัทเป็นรายบุคคล โดยมีหัวข้อการประเมินดังนี้

1. โครงสร้างและคุณสมบัติของคณะกรรมการ
2. การประชุมคณะกรรมการ
3. บทบาท หน้าที่ และความรับผิดชอบของคณะกรรมการ

ในปี 2565 ผลการประเมินโดยรวมอยู่ในเกณฑ์ “ดีมาก” มีคะแนนเฉลี่ย 91.43%

การประเมินผลงานประจำปีของคณะกรรมการชุดย่อย

คณะกรรมการบริษัทจัดให้มีการประเมินผลการปฏิบัติงานของคณะกรรมการชุดย่อยทุกชุด โดยให้กรรมการชุดย่อยแต่ละคนประเมินผลงานของคณะกรรมการชุดย่อยที่ตนดำรงตำแหน่งในภาพรวม ซึ่งผลการประเมินประจำปี 2565 สรุปได้ดังนี้

| คณะกรรมการชุดย่อย | ผลการปฏิบัติงาน |
|------------------------------------|-----------------|
| คณะกรรมการตรวจสอบ | 96.92% |
| คณะกรรมการสรรหาและพิจารณาค่าตอบแทน | 94.44% |
| คณะกรรมการบริหารความเสี่ยง | 90.30% |

การประเมินผลงานประจำปีของคณะประธานเจ้าหน้าที่บริหาร (CEO) และนโยบายค่าตอบแทน

คณะกรรมการบริษัท ได้กำหนดให้มีผลการปฏิบัติงานของประธานเจ้าหน้าที่บริหารเป็นประจำทุกปี โดยใช้เป้าหมายและหลักเกณฑ์ในการประเมินที่เชื่อมโยงกับความสำเร็จตามแผนการดำเนินงาน (Key Performance Indicators หรือ KPI) เพื่อพิจารณากำหนดค่าตอบแทน และเงินรางวัลจูงใจที่เหมาะสม

ในปี 2565 ผลการประเมินโดยรวมอยู่ในเกณฑ์ “ดีเยี่ยม” มีคะแนนเฉลี่ย 96.33%

ทั้งนี้ นโยบายค่าตอบแทนของประธานเจ้าหน้าที่บริหาร นอกจากจะขึ้นอยู่กับผลประเมินการปฏิบัติงาน (KPI) ตามที่กล่าวมาข้างต้น ยังกำหนดให้สอดคล้องกับคุณสมบัติและความสามารถ สถานภาพของบริษัท รวมถึงระดับค่าตอบแทนในอุตสาหกรรมด้วย โดยมีค่าตอบแทนทั้งระยะสั้นและระยะยาว เช่น โบนัสและการปรับขึ้นเงินเดือน เป็นต้น

ค่าตอบแทนกรรมการและผู้บริหาร

บริษัทให้คณะกรรมการสรรหาและพิจารณาค่าตอบแทน ได้ปฏิบัติหน้าที่ภายใต้ขอบเขตอำนาจหน้าที่ของคณะกรรมการสรรหาและพิจารณาค่าตอบแทน ตามที่ได้รับมอบหมายจากคณะกรรมการบริษัท โดยกำหนดนโยบายค่าตอบแทนกรรมการไว้อย่างชัดเจนและโปร่งใส โดยค่าตอบแทนอยู่ในระดับเดียวกับอุตสาหกรรม รวมทั้งคำนึงประสบการณ์ ภาระหน้าที่ ขอบเขตของบทบาทและความรับผิดชอบ เพื่อที่จะดูแลและรักษากรรมการที่มีคุณสมบัติที่ต้องการ และได้ขออนุมัติจากที่ประชุมผู้ถือหุ้นแล้ว สำหรับในปี 2565 คณะกรรมการสรรหาและพิจารณาค่าตอบแทนได้มีการประชุม 2 ครั้ง

คณะอนุกรรมการ

คณะกรรมการบริษัทได้มีการแต่งตั้งคณะกรรมการตรวจสอบเพื่อช่วยในการกำกับดูแลกิจการของบริษัท โดยมีการกำหนดอำนาจหน้าที่ของคณะกรรมการตรวจสอบไว้อย่างชัดเจนตามรายละเอียดการมอบอำนาจจากคณะกรรมการ

9. การควบคุมภายใน และรายการระหว่างกัน

9.1 การควบคุมภายในและการบริหารจัดการความเสี่ยง

สรุปความเห็นของคณะกรรมการบริษัทเกี่ยวกับความเพียงพอและเหมาะสมของระบบควบคุมภายในของบริษัท

ในการประชุมคณะกรรมการบริษัท ครั้งที่ 2/2565 วันที่ 25 พฤษภาคม 2565 โดยมีกรรมการอิสระ 3 ท่าน และกรรมการตรวจสอบเข้าร่วมประชุมด้วย คณะกรรมการได้ประเมินระบบการควบคุมภายในของบริษัทในด้านต่างๆ 5 ส่วน คือ การควบคุมภายในองค์กร (Control Environment) การประเมินความเสี่ยง (Risk Assessment) การควบคุมการปฏิบัติงาน (Control Activities) ระบบสารสนเทศและการสื่อสารข้อมูล (Information & Communication) และ ระบบการติดตาม (Monitoring Activities) ตามแบบประเมินความเพียงพอของระบบการควบคุมภายในใหม่ที่ได้จัดทำตามแนวคิดของ COSO (The Committee of Sponsoring Organization of the Treadway Commission) ที่ได้ปรับปรุงให้เหมาะสมกับบริบทจดทะเบียนไทย

คณะกรรมการบริษัทมีความเห็นว่า ระบบการควบคุมภายในของบริษัทมีความเหมาะสมในการดำเนินงานให้เป็นไปตามเป้าหมาย วัตถุประสงค์ กฎหมาย ข้อกำหนดที่เกี่ยวข้องได้อย่างมีประสิทธิภาพ และเพียงพอที่จะสามารถช่วยป้องกัน บริหาร จัดการความเสี่ยง หรือ ความเสียหายต่าง ๆ ที่อาจเกิดขึ้นกับบริษัทและผู้มีส่วนได้เสีย (รายละเอียดตามการรับรองความถูกต้องของข้อมูลตามแบบประเมินความเพียงพอของระบบควบคุมภายในของบริษัท) กล่าวคือ

1. ด้านการควบคุมภายในองค์กร

บริษัทมีโครงสร้างองค์กร การแบ่งแยกหน้าที่ และกำหนดขอบเขตอำนาจของฝ่ายบริหารต่าง ๆ ที่ชัดเจน ได้มีการประชุมพนักงานให้แต่ละฝ่ายกำหนดเป้าหมายเพื่อสรุปเป้าหมายร่วมกัน โดยบริษัทมีการตั้งเป้าหมายในการดำเนินงานประจำปี และได้พิจารณาผลดำเนินงานที่แท้จริงมาเปรียบเทียบกับเป้าหมายในการดำเนินงานในการประชุมคณะกรรมการเป็นรายไตรมาส นอกจากนี้ บริษัทได้มีการจัดทำผังโครงสร้างองค์กรโดยรวมและการแยกสายการบังคับบัญชา รวมถึงคำบรรยายลักษณะงานอย่างชัดเจนเพื่อให้การบริหารตามสายบังคับบัญชาเป็นไปอย่างคล่องตัว และยังสามารถกำหนดนโยบายในการขายและการปฏิบัติต่อลูกค้าอย่างซื่อสัตย์และเป็นธรรม ทั้งนี้บริษัทได้มีข้อกำหนดเป็นลายลักษณ์อักษรเกี่ยวกับจรรยาบรรณ (Code of Conduct) สำหรับผู้บริหารและพนักงาน และ นโยบายการต่อต้านการทุจริตและติดสินบน โดยมีแนวทางปฏิบัติและดำเนินงานอย่างชัดเจน และมีบทลงโทษหากมีการฝ่าฝืน ทั้งนี้ได้มีการให้พนักงานลงนามรับทราบข้อกำหนดและบทลงโทษ

2. ด้านการประเมินความเสี่ยง

ฝ่ายบริหารจะมีการประเมินสถานการณ์ของเศรษฐกิจและประเทศโดยรวมตลอดเวลาเพื่อวิเคราะห์ถึงปัจจัยความเสี่ยงทุกประเภทที่อาจเกิดขึ้นในองค์กรทั้งปัจจัยภายในและภายนอก ซึ่งรวมถึงความเสี่ยงด้านกลยุทธ์ การดำเนินงาน การรายงาน การปฏิบัติตามเกณฑ์ต่าง ๆ ที่กำหนดขึ้น และ ด้านเทคโนโลยีสารสนเทศ โดยบริษัทจะมีการติดตามการดำเนินงานกับผู้บริหารระดับฝ่ายเป็นประจำทุกเดือน การประชุมได้จัดขึ้นเป็นประจำและต่อเนื่องเพื่อวิเคราะห์ผลประกอบการและสถานการณ์ต่าง ๆ รวมถึงความเสี่ยงในทุกด้าน และหามาตรการเพื่อลดความเสี่ยงที่เกิดขึ้น ทั้งนี้บริษัทมีการประเมินความเสี่ยงและไม่พบผลกระทบที่มีสาระสำคัญต่อระบบควบคุมภายใน และ ความถูกต้องของรายงานทางการเงินตามมาตรฐานการบัญชีที่รับรองทั่วไปที่เหมาะสมกับบริษัท

3. ด้านการควบคุมการปฏิบัติงาน

บริษัทมีการกำหนดนโยบาย ขอบเขตหน้าที่ กระบวนการและขั้นตอนการทำงาน อำนาจการอนุมัติ การแบ่งแยกหน้าที่ความรับผิดชอบ และการควบคุมในแต่ละระดับและแผนกอย่างชัดเจน และมีการทบทวนความเหมาะสมใน ทุก ๆ ปี นอกจากนั้นผู้ตรวจสอบภายในยังได้ดำเนินการตรวจสอบธุรกรรมต่าง ๆ ตลอดทั้งปี นอกจากนี้ บริษัทยังได้มี มาตรการเรื่องการทำธุรกรรมกับผู้ถือหุ้นรายใหญ่ กรรมการ ผู้บริหารและบุคคลที่เกี่ยวข้องกับบุคคลดังกล่าวอย่างเพียงพอ และรัดกุมแล้ว โดยคณะกรรมการตรวจสอบจะพิจารณาการทำรายการดังกล่าวทุกไตรมาส และมอบหมายให้ผู้ตรวจสอบ ภายในตรวจสอบการทำรายการดังกล่าวและให้รายงานตรงต่อคณะกรรมการตรวจสอบ รวมทั้งให้บริษัทเปิดเผยรายละเอียด และเงื่อนไขการทำรายการดังกล่าวในหมายเหตุประกอบงบการเงินที่ตรวจสอบหรือสอบทานโดยผู้สอบบัญชีของบริษัท

4. ระบบสารสนเทศและการสื่อสารข้อมูล

บริษัทได้จัดการประชุมคณะกรรมการอย่างน้อยทุกไตรมาส โดยจัดส่งหนังสือนัดประชุมพร้อมเอกสาร ประกอบการประชุมต่าง ๆ ล่วงหน้าไม่น้อยกว่า 7 วัน สำหรับเรื่องการจัดเก็บและบันทึกบัญชีนั้น บริษัทได้ให้ความสำคัญใน การจัดเก็บและบันทึกบัญชี โดยบริษัทได้ใช้บริษัท สำนักงาน อีวาย จำกัด เป็นผู้ตรวจสอบบัญชี รวมถึงกำกับดูแลให้ นโยบายบัญชีของบริษัทเป็นไปตามหลักการบัญชีที่รับรองทั่วไป เพื่อรายงานให้ฝ่ายบริหารและคณะกรรมการสามารถได้ รับทราบและสามารถตัดสินใจที่ถูกต้องและได้ โดยเฉพาะข้อมูลทางบัญชีและการเงิน

นอกจากนี้ ตามนโยบายการต่อต้านการทุจริต บริษัทยังได้เปิดรับข้อมูลจากบุคคลทั้งภายในและภายนอก โดยสามารถแจ้งข้อมูลได้ที่เลขาธุรกรรมของบริษัททั้งทางโทรศัพท์ Email หรือ ทาง Website

5. ระบบการติดตาม

คณะกรรมการตรวจสอบได้มอบหมายให้ผู้ตรวจสอบภายในดำเนินการตรวจสอบธุรกรรมประเภทต่าง ๆ ในทุกไตรมาสเพื่อประเมินผลระบบการควบคุมภายในและรายงานผลโดยตรงกับคณะกรรมการตรวจสอบ ในประเด็นใดที่ คณะกรรมการตรวจสอบเห็นข้อบกพร่องของการควบคุมภายใน จะแจ้งให้คณะกรรมการบริษัทและฝ่ายบริหารทราบเพื่อ ดำเนินการแก้ไข และ จะได้มีการตรวจสอบในภายหลังว่าข้อบกพร่องได้รับการแก้ไขแล้ว

นอกจากนี้บริษัทมีการกำหนดเป้าหมายการดำเนินธุรกิจและเปรียบเทียบผลการดำเนินงานที่เกิดขึ้นจริงกับเป้าหมายที่กำหนดไว้ โดยต้องมีการชี้แจงเหตุผลส่วนแตกต่างที่เกิดขึ้น รวมถึงการวิเคราะห์ถึงสาเหตุของส่วน ต่างต่างนั้น ๆ เพื่อหามาตรการในการดำเนินการแก้ไขอย่างทันที่

ความเห็นเกี่ยวกับระบบควบคุมภายในของผู้สอบบัญชี ผู้ตรวจสอบภายในของบริษัท และคณะกรรมการตรวจสอบ

(ก) ความเห็นเกี่ยวกับระบบควบคุมภายในของผู้สอบบัญชี

จากการตรวจสอบงบการเงินของบริษัท สำหรับปี สิ้นสุด 31 มีนาคม 2566 นั้น ผู้สอบบัญชีของบริษัท ได้ศึกษาและประเมินประสิทธิภาพระบบการควบคุมภายในด้านบัญชีของบริษัท และไม่มีข้อสังเกตเกี่ยวกับระบบการควบคุมภายในด้านบัญชีของบริษัท

(ข) ความเห็นเกี่ยวกับระบบควบคุมภายในของผู้ตรวจสอบภายใน

สำนักงาน เอ.เอ็ม.ที. เซอร์วิสเชส ได้รับมอบหมายให้เป็นผู้ตรวจสอบภายในของบริษัท โดยได้นำเสนอผลการประเมินระบบการควบคุมภายในระดับองค์กร ซึ่งได้ดำเนินการสอบทานต่อที่ประชุมคณะกรรมการตรวจสอบ ครั้งที่ 2/2565 เมื่อวันที่ 25 พฤษภาคม 2565 โดยสรุปการประเมินระบบการควบคุมภายในระดับองค์กรในคือ การควบคุมภายในองค์กร การประเมินความเสี่ยง การควบคุมการปฏิบัติงาน ระบบสารสนเทศและการสื่อสารข้อมูล และ ระบบการติดตาม พบว่าบริษัทมีการปฏิบัติในระดับดีเพียงพอ

นอกจากนี้ ผู้ตรวจสอบภายในได้ทำการตรวจสอบระบบการควบคุมภายใน ของกิจกรรมต่าง ๆ และ นำเสนอรายงานการตรวจสอบภายในของบริษัท ต่อที่ประชุมคณะกรรมการตรวจสอบเป็นรายไตรมาส ตามแผนการตรวจสอบประจำปี 2565 (1 เม.ย. 2565 – 31 มี.ค. 2566) โดยผู้ตรวจสอบภายในเชื่อว่ากิจกรรมหลักที่ตรวจสอบดังกล่าวไว้ข้างต้น มีระบบการควบคุมภายในที่เหมาะสมและเพียงพอต่อการป้องกันความเสี่ยงที่อาจเกิดขึ้น

(ค) ความเห็นเกี่ยวกับระบบควบคุมภายในของคณะกรรมการตรวจสอบ

ในการประชุมคณะกรรมการตรวจสอบ ครั้งที่ 2/2565 วันที่ 25 พฤษภาคม 2565 ได้พิจารณาและรับทราบรายงานผลการประเมินระบบการควบคุมภายในระดับองค์กรของบริษัทจากผู้ตรวจสอบภายใน และจากการตรวจสอบระบบควบคุมภายในตามแผนการตรวจสอบประจำปี 2565 (1 เม.ย. 2565 – 31 มี.ค. 2566) ของ ธุรกรรมต่าง ๆ พบว่าบริษัทมีระบบการควบคุมภายในของธุรกรรมดังกล่าวที่เหมาะสมและเพียงพอ โดยคณะกรรมการตรวจสอบมีความเห็นว่าบริษัทมีระบบการควบคุมภายในที่เพียงพอ และเหมาะสม

9.2 รายการระหว่างกัน

1. สรุปรายการระหว่างกันของบริษัท บริษัทย่อย และบริษัทที่เกี่ยวข้องหรือกับบุคคลที่อาจมีความขัดแย้งทางผลประโยชน์ที่เกิดขึ้นในปีบัญชี 2565 สิ้นสุด ณ วันที่ 31 มีนาคม 2566

1.1 รายการกับการร่วมค้าและบริษัทร่วม (กิจการที่อยู่ภายใต้อิทธิพลอย่างเป็นทางการสำคัญโดยการเข้าไปถือหุ้นของบริษัท และบริษัทย่อย)

(หน่วย : ล้านบาท)

| ลักษณะรายการ / บริษัท | สัดส่วนการถือหุ้นโดยตรง (ร้อยละ) | มูลค่ารายการระหว่างกัน | | | นโยบายการกำหนดราคา |
|--|----------------------------------|------------------------|-------|-------|--|
| | | 2563 | 2564 | 2565 | |
| ขายสินค้าและบริการให้กลุ่มกิจการ | | 22.98 | 26.88 | 41.87 | |
| บริษัท ออโต้เม็ททอล จำกัด | 60 | 6.29 | 9.23 | 23.73 | ขายสินค้า : ราคาตลาดและต้นทุนบวกกำไรส่วนเพิ่มในอัตราร้อยละ 5 บริการ : ราคาใกล้เคียงราคาตลาด |
| บริษัท เอ็นเอสซี เม็ททอล จำกัด | 100 | 16.69 | 17.65 | 18.14 | ราคาตลาด |
| ซื้อสินค้าจากกลุ่มกิจการ | | - | - | 42.44 | |
| บริษัท เอ็นเอสซี เม็ททอล จำกัด | 100 | - | - | 42.44 | ราคาตลาดและต้นทุนบวกกำไรส่วนเพิ่มในอัตราร้อยละ 5 |
| ให้บริการอื่นๆ แก่กลุ่มกิจการ | | 14.15 | 13.02 | 12.54 | |
| บริษัท ออโต้เม็ททอล จำกัด | 60 | 5.60 | 5.22 | 4.62 | ราคาที่ตกลงร่วมกัน |
| บริษัท เอ็นเอสซี เม็ททอล จำกัด | 100 | 8.55 | 7.80 | 7.92 | ราคาที่ตกลงร่วมกัน |
| ค่าเช่าอสังหาริมทรัพย์รับจากกลุ่มกิจการ | | 2.40 | 2.40 | 2.04 | ราคาที่ตกลงร่วมกันและใกล้เคียงราคาภายนอก |

1.2. รายการให้หรือรับความช่วยเหลือทางการเงิน การให้กู้ยืมเงิน บริษัทฯ และบริษัทย่อยไม่มีกรให้กู้ยืมเพิ่มเติมแก่กิจการที่เกี่ยวข้องกันในระหว่างปี 2565

2. ความจำเป็นและความสมเหตุสมผล

คณะกรรมการตรวจสอบมีความเห็นว่าการทำรายการระหว่างกันดังกล่าว มีความจำเป็นและสมเหตุสมผล เนื่องจากราคาขายสินค้าดังกล่าวเป็นไปตามปกติธุรกิจของบริษัทและบริษัทย่อย โดยมีราคาใกล้เคียงกับราคาตลาด

3. มาตรการและขั้นตอนการทำรายการระหว่างกัน

ในการทำรายการระหว่างกันจะต้องผ่านการพิจารณาจากคณะกรรมการบริษัท และที่ประชุมผู้ถือหุ้น ตามแต่กรณี คณะกรรมการบริษัทหรือผู้ได้รับมอบอำนาจจากคณะกรรมการบริษัทจะต้องไม่อนุมัติรายการใด ๆ ที่ตนหรือบุคคลที่อาจมีความขัดแย้งมีส่วนได้เสียหรืออาจมีความขัดแย้งทางผลประโยชน์ในลักษณะอื่นใดกับบริษัทหรือบริษัทย่อย

กรณีที่มีรายการระหว่างกันของบริษัท บริษัทย่อย (ถ้ามี) หรือบริษัทร่วม (ถ้ามี) กับบุคคลที่อาจมีความขัดแย้งทางผลประโยชน์มีส่วนได้เสียหรืออาจมีความขัดแย้งทางผลประโยชน์ในอนาคต บริษัทมีมาตรการและขั้นตอนดังนี้

(1) กรณีเป็นรายการธุรกิจปกติและมีเงื่อนไขการค้าโดยทั่วไป หรือรายการสนับสนุนธุรกิจปกติที่มีเงื่อนไขการค้าโดยทั่วไปและคำตอบแทนสามารถคำนวณได้จากทรัพย์สินหรือมูลค่าอ้างอิง จะพิจารณาดำเนินการทำรายการดังกล่าวให้เป็นไปตามข้อกำหนดของสำนักงานคณะกรรมการกำกับหลักทรัพย์และตลาดหลักทรัพย์ และข้อกำหนดของตลาดหลักทรัพย์แห่งประเทศไทย ที่ใช้บังคับกับการทำรายการที่เกี่ยวข้องกัน และเสนอต่อที่ประชุมคณะกรรมการตรวจสอบพิจารณารับทราบทุก ๆ ไตรมาส

(2) กรณีเป็นรายการระหว่างกันอื่น ๆ นอกเหนือจากข้อ (1) คณะกรรมการตรวจสอบจะเป็นผู้ให้ความเห็นเกี่ยวกับความจำเป็นในการเข้าทำรายการและความเหมาะสมทางด้านราคาของรายการนั้นๆ โดยพิจารณาเงื่อนไขต่างๆ ให้เป็นไปตามลักษณะการค้าในอุตสาหกรรม และมีการเปรียบเทียบกับราคาของบุคคลภายนอกหรือราคาตลาด หากคณะกรรมการตรวจสอบไม่มีความชำนาญในการพิจารณารายการระหว่างกันที่อาจเกิดขึ้น บริษัทจะจัดให้ผู้เชี่ยวชาญอิสระหรือผู้สอบบัญชีของบริษัทเป็นผู้ให้ความเห็นเกี่ยวกับรายการดังกล่าว เพื่อนำไปใช้ประกอบการตัดสินใจของคณะกรรมการตรวจสอบ คณะกรรมการบริษัท หรือผู้ถือหุ้น ตามแต่กรณี โดยกรรมการผู้มีส่วนได้เสียจะไม่มีสิทธิออกเสียงในรายการดังกล่าว

(3) บริษัทจะมีการเปิดเผยรายการระหว่างกันในหมายเหตุประกอบงบการเงินที่ตรวจสอบหรือสอบทานโดยผู้สอบบัญชีของบริษัท รวมถึงจะมีการเปิดเผยในรูปแบบแสดงรายการข้อมูลประจำปี (แบบ 56-1) และรายงานประจำปี

(4) บริษัทจะปฏิบัติให้เป็นไปตามกฎหมายว่าด้วยหลักทรัพย์และตลาดหลักทรัพย์ และในกรณีที่บริษัทมีหลักทรัพย์จดทะเบียนในตลาดหลักทรัพย์แห่งประเทศไทย บริษัทจะปฏิบัติตามข้อบังคับ ประกาศ คำสั่ง หรือข้อกำหนดของตลาดหลักทรัพย์แห่งประเทศไทย รวมถึงตลอดจนถึงปฏิบัติตามข้อกำหนดเกี่ยวกับการเปิดเผยข้อมูลการทำรายการที่เกี่ยวข้องกัน และการได้มาหรือจำหน่ายไปซึ่งสินทรัพย์

4. นโยบายหรือแนวโน้มการทำรายการระหว่างกันในอนาคต

นโยบายการทำรายการระหว่างกันในอนาคต คณะกรรมการบริษัทจะพิจารณาความจำเป็น และความสมเหตุสมผลของการเข้าทำรายการ และเป็นประโยชน์สูงสุดของบริษัท และจะพิจารณากำหนดราคาและเงื่อนไขการทำ

รายการให้เป็นไปตามการคำนวณที่ไปซึ่งสามารถเปรียบเทียบได้กับราคาที่เกิดขึ้นกับบุคคลภายนอก ทั้งนี้ บริษัทจะให้คณะกรรมการตรวจสอบ หรือผู้สอบบัญชีของบริษัท หรือผู้เชี่ยวชาญอิสระ พิจารณาตรวจสอบและให้ความเห็นถึงความเหมาะสมของราคาและความสมเหตุสมผลของการทำรายการระหว่างกันที่อาจเกิดขึ้นในอนาคต รวมทั้งบริษัทจะปฏิบัติตามข้อกำหนดของหน่วยงานที่เกี่ยวข้อง เช่น สำนักงานคณะกรรมการ ก.ล.ต. ตลาดหลักทรัพย์แห่งประเทศไทย เกี่ยวกับการทำรายการที่เกี่ยวข้องกัน

ส่วนที่ 3

ฐานะการเงินและผลการ
ดำเนินงาน

บริษัท โลหะกิจ เม็ททอล จำกัด (มหาชน) และบริษัทย่อย

รายงาน และ งบการเงินรวม

31 มีนาคม 2566

รายงานของผู้สอบบัญชีรับอนุญาต

เสนอต่อผู้ถือหุ้นของบริษัท โลหะกิจ เม็ททอล จำกัด (มหาชน)

ความเห็น

ข้าพเจ้าได้ตรวจสอบงบการเงินรวมของบริษัท โลหะกิจ เม็ททอล จำกัด (มหาชน) และบริษัทย่อย (กลุ่มบริษัท) ซึ่งประกอบด้วยงบแสดงฐานะการเงินรวม ณ วันที่ 31 มีนาคม 2566 งบกำไรขาดทุนรวม งบกำไรขาดทุนเบ็ดเสร็จรวม งบแสดงการเปลี่ยนแปลงส่วนของผู้ถือหุ้นรวมและงบกระแสเงินสดรวม สำหรับปีสิ้นสุดวันเดียวกัน และหมายเหตุประกอบงบการเงินรวม รวมถึงหมายเหตุสรุปนโยบายการบัญชีที่สำคัญ และได้ตรวจสอบงบการเงินเฉพาะกิจการของบริษัท โลหะกิจ เม็ททอล จำกัด (มหาชน) ด้วยเช่นกัน

ข้าพเจ้าเห็นว่างบการเงินข้างต้นนี้แสดงฐานะการเงิน ณ วันที่ 31 มีนาคม 2566 ผลการดำเนินงานและกระแสเงินสด สำหรับปีสิ้นสุดวันเดียวกันของบริษัท โลหะกิจ เม็ททอล จำกัด (มหาชน) และบริษัทย่อย และเฉพาะของบริษัท โลหะกิจ เม็ททอล จำกัด (มหาชน) โดยถูกต้องตามที่ควรในสาระสำคัญตามมาตรฐานการรายงานทางการเงิน

เกณฑ์ในการแสดงความเห็น

ข้าพเจ้าได้ปฏิบัติตามตรวจสอบตามมาตรฐานการสอบบัญชี ความรับผิดชอบของข้าพเจ้าได้กล่าวไว้ในวรรค ความรับผิดชอบของผู้สอบบัญชีต่อการตรวจสอบงบการเงินในรายงานของข้าพเจ้า ข้าพเจ้ามีความเป็นอิสระจาก บริษัทฯตามประมวลจรรยาบรรณของผู้ประกอบวิชาชีพบัญชี รวมถึงมาตรฐานเรื่องความเป็นอิสระ ที่กำหนดโดย สภาวิชาชีพบัญชี (ประมวลจรรยาบรรณของผู้ประกอบวิชาชีพบัญชี) ในส่วนที่เกี่ยวข้องกับการตรวจสอบ งบการเงิน และข้าพเจ้าได้ปฏิบัติตามความรับผิดชอบด้านจรรยาบรรณอื่นๆตามประมวลจรรยาบรรณของ ผู้ประกอบวิชาชีพบัญชี ข้าพเจ้าเชื่อว่าหลักฐานการสอบบัญชีที่ข้าพเจ้าได้รับเพียงพอและเหมาะสมเพื่อใช้เป็น เกณฑ์ในการแสดงความเห็นของข้าพเจ้า

เรื่องสำคัญในการตรวจสอบ

เรื่องสำคัญในการตรวจสอบคือเรื่องต่างๆ ที่มีนัยสำคัญที่สุดตามดุลยพินิจของผู้ประกอบวิชาชีพของข้าพเจ้า ในการตรวจสอบงบการเงินสำหรับงวดปัจจุบัน ข้าพเจ้าได้นำเรื่องเหล่านี้มาพิจารณาในบริบทของการตรวจสอบ งบการเงิน โดยรวมและในการแสดงความเห็นของข้าพเจ้า ทั้งนี้ ข้าพเจ้าไม่ได้แสดงความเห็นแยกต่างหากสำหรับ เรื่องเหล่านี้

ข้าพเจ้าได้ปฏิบัติงานตามความรับผิดชอบที่ได้กล่าวไว้ในวรรคความรับผิดชอบของผู้สอบบัญชีต่อการตรวจสอบงบการเงินในรายงานของข้าพเจ้า ซึ่งได้รวมความรับผิดชอบที่เกี่ยวกับเรื่องเหล่านี้ด้วย การปฏิบัติงานของข้าพเจ้าได้รวมวิธีการตรวจสอบที่ออกแบบมาเพื่อตอบสนองต่อการประเมินความเสี่ยงจากการแสดงข้อมูลที่ขัดต่อข้อเท็จจริงอันเป็นสาระสำคัญในงบการเงิน ผลของวิธีการตรวจสอบของข้าพเจ้า ซึ่งได้รวมวิธีการตรวจสอบสำหรับเรื่องเหล่านี้ด้วย ได้ใช้เป็นเกณฑ์ในการแสดงความเห็นของข้าพเจ้าต่องบการเงินโดยรวม

เรื่องสำคัญในการตรวจสอบ พร้อมวิธีการตรวจสอบสำหรับแต่ละเรื่องมีดังต่อไปนี้

การรับรู้รายได้จากการขาย

เนื่องจากรายได้จากการขายของกลุ่มบริษัทมีจำนวนเงินที่มีสาระสำคัญและกลุ่มบริษัทมีรายการขายสินค้ากับลูกค้าเป็นจำนวนมากรายซึ่งมีเงื่อนไขทางการค้าที่แตกต่างกันไป ดังนั้น ข้าพเจ้าจึงพิจารณาการรับรู้รายได้จากการขายเป็นเรื่องสำคัญในการตรวจสอบ โดยให้ความสำคัญกับการเกิดขึ้นจริงของรายได้จากการขาย

ข้าพเจ้าได้ตรวจสอบการรับรู้รายได้ของกลุ่มบริษัทซึ่งรวมถึง

- ประเมินและทดสอบระบบการควบคุมภายในของกลุ่มบริษัทที่เกี่ยวข้องกับวงจรรายได้จากการขาย โดยการสอบถามผู้รับผิดชอบ ทำความเข้าใจและเลือกตัวอย่างมาสุ่มทดสอบการปฏิบัติตามการควบคุมที่บริษัทออกแบบไว้
- สุ่มตัวอย่างเอกสารประกอบรายการขายเพื่อตรวจสอบความถูกต้องและเหมาะสมของการรับรู้รายได้ว่าเป็นไปตามเงื่อนไขที่ได้ตกลงกับลูกค้า และสอดคล้องกับนโยบายการรับรู้รายได้ของกลุ่มบริษัท
- สุ่มตรวจสอบเอกสารประกอบรายการขายที่เกิดขึ้นในระหว่างปีและช่วงใกล้สิ้นรอบระยะเวลาบัญชี
- สอบทานใบลดหนี้ที่บริษัทออกภายหลังวันสิ้นรอบระยะเวลาบัญชี
- วิเคราะห์เปรียบเทียบข้อมูลบัญชีรายได้จากการขายแบบแยกย่อย (Disaggregated data) สำหรับรายการขายตลอดระยะเวลาบัญชี

ค่าเผื่อการลดลงของมูลค่าสินค้ำคงเหลือ

ณ วันที่ 31 มีนาคม 2566 กลุ่มบริษัทมียอดสินค้ำคงเหลือจำนวน 633 ล้านบาท และสินค้ำคงเหลือต้องแสดงมูลค่าตามราคาทุนหรือมูลค่าที่คาดว่าจะได้รับสุทธิแล้วแต่ราคาใดจะต่ำกว่า ดังนั้น ในการประมาณการค่าเผื่อการลดลงของมูลค่าสินค้ำคงเหลือตามที่เปิดเผยไว้ในหมายเหตุประกอบงบการเงินรวมข้อ 9 จำเป็นต้องอาศัยดุลยพินิจที่สำคัญของฝ่ายบริหาร โดยเฉพาะอย่างยิ่งการประมาณการค่าเผื่อการลดลงของมูลค่าสินค้ำคงเหลือสำหรับสินค้ำล้ำสมัยหรือเสื่อมสภาพซึ่งขึ้นอยู่กับภาวะวิเคราะห์ในรายละเอียดเกี่ยวกับวงจรอายุของสินค้ำ

ข้าพเจ้าได้ประเมินการพิจารณาค่าเผื่อการลดลงของมูลค่าสินค้ำคงเหลือโดยทำการตรวจสอบ ซึ่งรวมถึง

- ทำความเข้าใจและประเมินวิธีการและสมมติฐานที่ฝ่ายบริหารใช้ในการพิจารณาค่าเผื่อการลดลงของมูลค่าสินค้ำคงเหลือ รวมถึงสอบทานความสม่าเสมอของการใช้เกณฑ์ดังกล่าว
- วิเคราะห์เปรียบเทียบข้อมูลระยะเวลาการถือครองและการเคลื่อนไหวของสินค้ำคงเหลือเพื่อระบุถึงกลุ่มสินค้ำที่มีข้อบ่งชี้ว่ามีการหมุนเวียนของสินค้ำที่ช้ากว่าปกติ
- วิเคราะห์เปรียบเทียบจำนวนเงินสุทธิที่กิจการได้รับจากการขายสินค้ำภายหลังวันที่ในงบการเงินกับราคาทุนของสินค้ำคงเหลือแต่ละกลุ่มสินค้ำ

ข้อมูลอื่น

ผู้บริหารเป็นผู้รับผิดชอบต่อข้อมูลอื่น ซึ่งรวมถึงข้อมูลที่รวมอยู่ในรายงานประจำปีของกลุ่มบริษัท (แต่ไม่รวมถึงงบการเงินและรายงานของผู้สอบบัญชีที่แสดงอยู่ในรายงานนั้น) ซึ่งคาดว่าจะถูกจัดเตรียมให้กับข้าพเจ้าภายหลังวันที่ในรายงานของผู้สอบบัญชีนี้

ความเห็นของข้าพเจ้าต่องบการเงินไม่ครอบคลุมถึงข้อมูลอื่นและข้าพเจ้าไม่ได้ให้ข้อสรุปในลักษณะการให้ความเชื่อมั่นในรูปแบบใดๆต่อข้อมูลอื่นนั้น

ความรับผิดชอบของข้าพเจ้าที่เกี่ยวข้องกับการตรวจสอบงบการเงินคือ การอ่านและพิจารณาว่าข้อมูลอื่นนั้นมีความขัดแย้งที่มีสาระสำคัญกับงบการเงินหรือกับความรู้ที่ได้รับจากการตรวจสอบของข้าพเจ้าหรือไม่ หรือปรากฏว่าข้อมูลอื่นแสดงขัดต่อข้อเท็จจริงอันเป็นสาระสำคัญหรือไม่

เมื่อข้าพเจ้าได้อ่านรายงานประจำปีของกลุ่มบริษัทตามที่กล่าวข้างต้นแล้ว และหากสรุปได้ว่าการแสดงข้อมูลที่ขัดต่อข้อเท็จจริงอันเป็นสาระสำคัญ ข้าพเจ้าจะสื่อสารเรื่องดังกล่าวให้ผู้มีหน้าที่ในการกำกับดูแลทราบเพื่อให้มีการดำเนินการแก้ไขที่เหมาะสมต่อไป

ความรับผิดชอบของผู้บริหารและผู้มีหน้าที่ในการกำกับดูแลต่องบการเงิน

ผู้บริหารมีหน้าที่รับผิดชอบในการจัดทำและนำเสนองบการเงินเหล่านี้ โดยถูกต้องตามที่ควรตามมาตรฐานการรายงานทางการเงิน และรับผิดชอบเกี่ยวกับการควบคุมภายในที่ผู้บริหารพิจารณาว่าจำเป็นเพื่อให้สามารถจัดทำงบการเงินที่ปราศจากการแสดงข้อมูลที่ขัดต่อข้อเท็จจริงอันเป็นสาระสำคัญไม่ว่าจะเกิดจากการทุจริตหรือข้อผิดพลาด

ในการจัดทำงบการเงิน ผู้บริหารรับผิดชอบในการประเมินความสามารถของกลุ่มบริษัทในการดำเนินงานต่อเนื่อง การเปิดเผยเรื่องที่เกี่ยวข้องกับการดำเนินงานต่อเนื่องในกรณีที่มีเรื่องดังกล่าว และการใช้เกณฑ์การบัญชีสำหรับกิจการที่ดำเนินงานต่อเนื่องเว้นแต่ผู้บริหารมีความตั้งใจที่จะเลิกกลุ่มบริษัทหรือหยุดดำเนินงานหรือไม่สามารถดำเนินงานต่อเนื่องอีกต่อไปได้

ผู้มีหน้าที่ในการกำกับดูแลมีหน้าที่ในการสอดส่องดูแลกระบวนการในการจัดทำรายงานทางการเงินของกลุ่มบริษัท

ความรับผิดชอบของผู้สอบบัญชีต่อการตรวจสอบงบการเงิน

การตรวจสอบของข้าพเจ้ามีวัตถุประสงค์เพื่อให้ได้ความเชื่อมั่นอย่างสมเหตุสมผลว่างบการเงินโดยรวมปราศจากการแสดงข้อมูลที่ขัดต่อข้อเท็จจริงอันเป็นสาระสำคัญหรือไม่ ไม่ว่าจะเกิดจากการทุจริตหรือข้อผิดพลาด และเสนอรายงานของผู้สอบบัญชีซึ่งรวมความเห็นของข้าพเจ้าอยู่ด้วย ความเชื่อมั่นอย่างสมเหตุสมผลคือความเชื่อมั่นในระดับสูงแต่ไม่ได้เป็นการรับประกันว่าการปฏิบัติงานตรวจสอบตามมาตรฐานการสอบบัญชีจะสามารถตรวจพบข้อมูลที่ขัดต่อข้อเท็จจริงอันเป็นสาระสำคัญที่มีอยู่ได้เสมอไป ข้อมูลที่ขัดต่อข้อเท็จจริงอาจเกิดจากการทุจริตหรือข้อผิดพลาดและถือว่ามีสาระสำคัญเมื่อคาดการณ์อย่างสมเหตุสมผลได้ว่ารายการที่ขัดต่อข้อเท็จจริงแต่ละรายการหรือทุกรายการรวมกันจะมีผลต่อการตัดสินใจทางเศรษฐกิจของผู้ใช้งบการเงินจากการใช้งบการเงินเหล่านี้

ในการตรวจสอบของข้าพเจ้าตามมาตรฐานการสอบบัญชี ข้าพเจ้าใช้ดุลยพินิจและการสังเกตและสงสัยเยี่ยงผู้ประกอบวิชาชีพตลอดการตรวจสอบ และข้าพเจ้าได้ปฏิบัติงานดังต่อไปนี้ด้วย

- ระบุและประเมินความเสี่ยงจากการแสดงข้อมูลที่ขัดต่อข้อเท็จจริงอันเป็นสาระสำคัญในงบการเงินไม่ว่าจะเกิดจากการทุจริตหรือข้อผิดพลาด ออกแบบและปฏิบัติงานตามวิธีการตรวจสอบเพื่อตอบสนองต่อความเสี่ยงเหล่านั้น และได้หลักฐานการสอบบัญชีที่เพียงพอและเหมาะสมเพื่อเป็นเกณฑ์ในการแสดงความเห็นของข้าพเจ้า ความเสี่ยงที่ไม่พบข้อมูลที่ขัดต่อข้อเท็จจริงอันเป็นสาระสำคัญซึ่งเป็นผลมาจากการทุจริตจะสูงกว่าความเสี่ยงที่เกิดจากข้อผิดพลาด เนื่องจากการทุจริตอาจเกี่ยวกับการสมรู้ร่วมคิด การปลอมแปลงเอกสารหลักฐาน การตั้งใจละเว้นการแสดงผล การแสดงผลที่ไม่ตรงตามข้อเท็จจริงหรือการแทรกแซงการควบคุมภายใน

- ทำความเข้าใจเกี่ยวกับระบบการควบคุมภายในที่เกี่ยวข้องกับการตรวจสอบ เพื่อออกแบบวิธีการตรวจสอบให้เหมาะสมกับสถานการณ์ แต่ไม่ใช่เพื่อวัตถุประสงค์ในการแสดงความเห็นต่อความมีประสิทธิผลของการควบคุมภายในของกลุ่มบริษัท
- ประเมินความเหมาะสมของนโยบายการบัญชีที่ผู้บริหารใช้และความสมเหตุสมผลของประมาณการทางบัญชีและการเปิดเผยข้อมูลที่เกี่ยวข้องที่ผู้บริหารจัดทำ
- สรุปเกี่ยวกับความเหมาะสมของการใช้เกณฑ์การบัญชีสำหรับกิจการที่ดำเนินงานต่อเนื่องของผู้บริหาร และสรุปจากหลักฐานการสอบบัญชีที่ได้รับว่ามีความไม่แน่นอนที่มีสาระสำคัญที่เกี่ยวกับเหตุการณ์หรือสถานการณ์ที่อาจเป็นเหตุให้เกิดข้อสงสัยอย่างมีนัยสำคัญต่อความสามารถของกลุ่มบริษัทในการดำเนินงานต่อเนื่องหรือไม่ หากข้าพเจ้าได้ข้อสรุปว่ามีความไม่แน่นอนที่มีสาระสำคัญ ข้าพเจ้าจะต้องให้ข้อสังเกตไว้ในรายงานของผู้สอบบัญชีของข้าพเจ้าถึงการเปิดเผยข้อมูลที่เกี่ยวข้องในงบการเงิน หรือหากเห็นว่าการเปิดเผยดังกล่าวไม่เพียงพอ ข้าพเจ้าจะแสดงความเห็นที่เปลี่ยนแปลงไป ข้อสรุปของข้าพเจ้าขึ้นอยู่กับหลักฐานการสอบบัญชีที่ได้รับจนถึงวันที่ในรายงานของผู้สอบบัญชีของข้าพเจ้า อย่างไรก็ตาม เหตุการณ์หรือสถานการณ์ในอนาคตอาจเป็นเหตุให้กลุ่มบริษัทต้องหยุดการดำเนินงานต่อเนื่องได้
- ประเมินการนำเสนอ โครงสร้างและเนื้อหาของงบการเงิน โดยรวม รวมถึงการเปิดเผยข้อมูลที่เกี่ยวข้อง ตลอดจนประเมินว่างบการเงินแสดงรายการและเหตุการณ์ที่เกิดขึ้น โดยถูกต้องตามที่ควรหรือไม่
- รวบรวมเอกสารหลักฐานการสอบบัญชีที่เหมาะสมอย่างเพียงพอเกี่ยวกับข้อมูลทางการเงินของกิจการ หรือของกิจกรรมทางธุรกิจภายในกลุ่มบริษัทเพื่อแสดงความเห็นต่องบการเงินรวม ข้าพเจ้ารับผิดชอบต่อการกำหนดแนวทาง การควบคุมดูแล และการปฏิบัติงานตรวจสอบกลุ่มบริษัท ข้าพเจ้าเป็นผู้รับผิดชอบ แต่เพียงผู้เดียวต่อความเห็นของข้าพเจ้า

ข้าพเจ้าได้สื่อสารกับผู้มีส่วนที่ในการกำกับดูแลในเรื่องต่าง ๆ ซึ่งรวมถึงขอบเขตและช่วงเวลาของการตรวจสอบ ตามที่ได้วางแผนไว้ ประเด็นที่มีนัยสำคัญที่พบจากการตรวจสอบรวมถึงข้อบกพร่องที่มีนัยสำคัญในระบบการควบคุมภายในหากข้าพเจ้าได้พบในระหว่างการตรวจสอบของข้าพเจ้า

ข้าพเจ้าได้ให้คำรับรองแก่ผู้มีส่วนที่ในการกำกับดูแลว่าข้าพเจ้าได้ปฏิบัติตามข้อกำหนดจรรยาบรรณที่เกี่ยวข้องกับความเป็นอิสระและได้สื่อสารกับผู้มีส่วนที่ในการกำกับดูแลเกี่ยวกับความสัมพันธ์ทั้งหมดตลอดจนเรื่องอื่นซึ่งข้าพเจ้าเชื่อว่ามีเหตุผลที่บุคคลภายนอกอาจพิจารณาว่ากระทบต่อความเป็นอิสระของข้าพเจ้าและมาตรการที่ข้าพเจ้าใช้เพื่อป้องกันไม่ให้ข้าพเจ้าขาดความเป็นอิสระ

จากเรื่องทั้งหลายที่สื่อสารกับผู้มีหน้าที่ในการกำกับดูแล ข้าพเจ้าได้พิจารณาเรื่องต่าง ๆ ที่มีนัยสำคัญที่สุดในการตรวจสอบงบการเงินในงวดปัจจุบันและกำหนดเป็นเรื่องสำคัญในการตรวจสอบ ข้าพเจ้าได้อธิบายเรื่องเหล่านี้ไว้ในรายงานของผู้สอบบัญชี เว้นแต่กฎหมายหรือข้อบังคับห้ามไม่ให้เปิดเผยเรื่องดังกล่าวต่อสาธารณะ หรือในสถานการณ์ที่ยากที่จะเกิดขึ้น ข้าพเจ้าพิจารณาว่าไม่ควรสื่อสารเรื่องดังกล่าวในรายงานของข้าพเจ้าเพราะการกระทำดังกล่าวสามารถคาดการณ์ได้อย่างสมเหตุสมผลว่าจะมีผลกระทบในทางลบมากกว่าผลประโยชน์ที่ผู้มีส่วนได้เสียสาธารณะจะได้จากการสื่อสารดังกล่าว

ข้าพเจ้าเป็นผู้รับผิดชอบงานสอบบัญชีและการนำเสนอรายงานฉบับนี้

อรรรรณ เตชวัฒน์ศิริกุล

ผู้สอบบัญชีรับอนุญาต เลขทะเบียน 4807

บริษัท สำนักงาน อีวาย จำกัด

กรุงเทพฯ: 29 พฤษภาคม 2566

บริษัท โลหะกิจ เม็ททอล จำกัด (มหาชน) และบริษัทย่อย

งบแสดงฐานะการเงิน

ณ วันที่ 31 มีนาคม 2566

(หน่วย: บาท)

| หมายเหตุ | งบการเงินรวม | | งบการเงินเฉพาะกิจการ | | |
|-------------------------------------|--------------|----------------------|----------------------|----------------------|----------------------|
| | 2566 | 2565 | 2566 | 2565 | |
| สินทรัพย์ | | | | | |
| สินทรัพย์หมุนเวียน | | | | | |
| เงินสดและรายการเทียบเท่าเงินสด | 7 | 239,607,398 | 288,419,457 | 128,869,189 | 213,196,227 |
| ลูกหนี้การค้าและลูกหนี้อื่น | 8 | 606,357,624 | 661,511,858 | 219,934,408 | 254,963,005 |
| สินค้าคงเหลือ | 9 | 632,733,257 | 745,562,958 | 319,635,045 | 477,872,440 |
| สินทรัพย์ทางการเงินหมุนเวียนอื่น | 10 | 2,558,929 | 8,349,129 | - | - |
| สินทรัพย์หมุนเวียนอื่น | | 5,033,466 | 9,743,149 | 3,622,844 | 8,646,773 |
| รวมสินทรัพย์หมุนเวียน | | 1,486,290,674 | 1,713,586,551 | 672,061,486 | 954,678,445 |
| สินทรัพย์ไม่หมุนเวียน | | | | | |
| เงินฝากธนาคารที่มีภาระค้ำประกัน | 11 | 46,180,000 | 46,180,000 | 6,080,000 | 6,080,000 |
| สินทรัพย์ทางการเงินไม่หมุนเวียนอื่น | 12 | 2,893,410 | 3,021,437 | - | - |
| เงินลงทุนในบริษัทร่วม | 13 | 17,077,355 | 14,798,748 | 4,900,000 | 4,900,000 |
| เงินลงทุนในบริษัทย่อย | 14 | - | - | 405,334,097 | 405,653,412 |
| ที่ดิน อาคารและอุปกรณ์ | 15 | 494,806,673 | 522,492,023 | 262,197,941 | 273,552,361 |
| สินทรัพย์ไม่มีตัวตน | 16 | 2,735,373 | 2,887,582 | 1,552,827 | 1,552,104 |
| สินทรัพย์ภายใต้การควบคุม | 23 | 13,142,166 | 12,632,028 | 8,680,696 | 6,816,559 |
| สินทรัพย์ไม่หมุนเวียนอื่น | | 3,328,569 | 3,407,229 | 2,557,590 | 2,525,550 |
| รวมสินทรัพย์ไม่หมุนเวียน | | 580,163,546 | 605,419,047 | 691,303,151 | 701,079,986 |
| รวมสินทรัพย์ | | 2,066,454,220 | 2,319,005,598 | 1,363,364,637 | 1,655,758,431 |

หมายเหตุประกอบงบการเงินเป็นส่วนหนึ่งของงบการเงินนี้

บริษัท โลหะกิจ เม็ททอล จำกัด (มหาชน) และบริษัทย่อย

งบแสดงฐานะการเงิน (ต่อ)

ณ วันที่ 31 มีนาคม 2566

(หน่วย: บาท)

| หมายเหตุ | งบการเงินรวม | | งบการเงินเฉพาะกิจการ | | |
|---|--------------|--------------------|----------------------|--------------------|--------------------|
| | 2566 | 2565 | 2566 | 2565 | |
| หนี้สินและส่วนของผู้ถือหุ้น | | | | | |
| หนี้สินหมุนเวียน | | | | | |
| เงินเบิกเกินบัญชีและเงินกู้ยืมระยะสั้นจากธนาคาร | 17 | 69,418,846 | 57,013,577 | 4,177,145 | 6,853,569 |
| เจ้าหนี้การค้าและเจ้าหนี้อื่น | 18 | 409,766,938 | 523,853,555 | 152,065,282 | 305,282,734 |
| ส่วนของหนี้สินตามสัญญาเช่าที่ถึงกำหนดชำระ | | | | | |
| ภายในหนึ่งปี | 19 | 3,128,268 | 1,390,470 | 3,128,268 | 1,390,470 |
| ภาษีเงินได้ค้างจ่าย | | 15,723,084 | 33,298,879 | - | 13,266,188 |
| หนี้สินหมุนเวียนอื่น | | 9,235,021 | 6,914,504 | 3,253,212 | 2,157,728 |
| รวมหนี้สินหมุนเวียน | | 507,272,157 | 622,470,985 | 162,623,907 | 328,950,689 |
| หนี้สินไม่หมุนเวียน | | | | | |
| หนี้สินตามสัญญาเช่า - สุทธิจากส่วนที่ถึงกำหนดชำระ | | | | | |
| ภายในหนึ่งปี | 19 | 4,768,034 | - | 4,768,034 | - |
| สำรองผลประโยชน์ระยะยาวของพนักงาน | 20 | 29,051,623 | 35,399,949 | 15,731,169 | 14,304,154 |
| หนี้สินภาษีเงินได้รอตัดบัญชี | 23 | 12,842 | 14,628 | - | - |
| หนี้สินไม่หมุนเวียนอื่น | | 1,200 | 1,200 | - | - |
| รวมหนี้สินไม่หมุนเวียน | | 33,833,699 | 35,415,777 | 20,499,203 | 14,304,154 |
| รวมหนี้สิน | | 541,105,856 | 657,886,762 | 183,123,110 | 343,254,843 |

หมายเหตุประกอบงบการเงินเป็นส่วนหนึ่งของงบการเงินนี้

บริษัท โลหะกิจ เม็ททอล จำกัด (มหาชน) และบริษัทย่อย

งบแสดงฐานะการเงิน (ต่อ)

ณ วันที่ 31 มีนาคม 2566

(หน่วย: บาท)

| หมายเหตุ | งบการเงินรวม | | งบการเงินเฉพาะกิจการ | |
|---|----------------------|----------------------|----------------------|----------------------|
| | 2566 | 2565 | 2566 | 2565 |
| ส่วนของผู้ถือหุ้น | | | | |
| ทุนเรือนหุ้น | | | | |
| ทุนจดทะเบียน | | | | |
| หุ้นสามัญ 383,000,000 หุ้น มูลค่าหุ้นละ 1 บาท | 383,000,000 | 383,000,000 | 383,000,000 | 383,000,000 |
| ทุนออกจำหน่ายและชำระเต็มมูลค่าแล้ว | | | | |
| หุ้นสามัญ 383,000,000 หุ้น มูลค่าหุ้นละ 1 บาท | 383,000,000 | 383,000,000 | 383,000,000 | 383,000,000 |
| ส่วนเกินมูลค่าหุ้นสามัญ | 519,672,600 | 519,672,600 | 519,672,600 | 519,672,600 |
| กำไรสะสม | | | | |
| จัดสรรแล้ว - สำรองตามกฎหมาย | 21 79,150,000 | 78,700,000 | 38,300,000 | 38,300,000 |
| ยังไม่ได้จัดสรร | 382,492,504 | 521,851,394 | 239,268,927 | 371,530,988 |
| ส่วนของผู้ถือหุ้นของบริษัทฯ | 1,364,315,104 | 1,503,223,994 | 1,180,241,527 | 1,312,503,588 |
| ส่วนของผู้มีส่วนได้เสียที่ไม่มีอำนาจควบคุม | | | | |
| ของบริษัทย่อย | 161,033,260 | 157,894,842 | - | - |
| รวมส่วนของผู้ถือหุ้น | 1,525,348,364 | 1,661,118,836 | 1,180,241,527 | 1,312,503,588 |
| รวมหนี้สินและส่วนของผู้ถือหุ้น | 2,066,454,220 | 2,319,005,598 | 1,363,364,637 | 1,655,758,431 |
| | - | - | - | - |

หมายเหตุประกอบงบการเงินเป็นส่วนหนึ่งของงบการเงินนี้

กรรมการ

บริษัท โลหะกิจ เม็ททอล จำกัด (มหาชน) และบริษัทย่อย

งบกำไรขาดทุน

สำหรับปีสิ้นสุดวันที่ 31 มีนาคม 2566

(หน่วย: บาท)

| หมายเหตุ | งบการเงินรวม | | งบการเงินเฉพาะกิจการ | |
|--|----------------------|----------------------|----------------------|----------------------|
| | 2566 | 2565 | 2566 | 2565 |
| รายได้ | | | | |
| รายได้จากการขายและบริการ | 2,790,790,686 | 2,761,238,241 | 994,779,434 | 1,109,886,785 |
| เงินปันผลรับ | 14.2 185,383 | 173,093 | 97,319,648 | 155,280,371 |
| รายได้อื่น | 25,938,213 | 29,264,052 | 27,311,897 | 27,907,545 |
| รวมรายได้ | <u>2,816,914,282</u> | <u>2,790,675,386</u> | <u>1,119,410,979</u> | <u>1,293,074,701</u> |
| ค่าใช้จ่าย | | | | |
| ต้นทุนขายและบริการ | 2,452,201,599 | 2,306,560,628 | 915,167,394 | 923,358,924 |
| ค่าใช้จ่ายในการขายและจัดจำหน่าย | 60,294,934 | 53,975,384 | 33,346,157 | 30,745,701 |
| ค่าใช้จ่ายในการบริหาร | 108,963,851 | 110,827,991 | 51,908,258 | 53,818,251 |
| รวมค่าใช้จ่าย | <u>2,621,460,384</u> | <u>2,471,364,003</u> | <u>1,000,421,809</u> | <u>1,007,922,876</u> |
| กำไรจากการดำเนินงาน | <u>195,453,898</u> | <u>319,311,383</u> | <u>118,989,170</u> | <u>285,151,825</u> |
| ส่วนแบ่งกำไรจากเงินลงทุนในบริษัทร่วม | 13.2 2,278,607 | 1,831,089 | - | - |
| ต้นทุนทางการเงิน | (4,842,581) | (2,340,060) | (1,214,231) | (653,051) |
| กำไรก่อนค่าใช้จ่ายภาษีเงินได้ | <u>192,889,924</u> | <u>318,802,412</u> | <u>117,774,939</u> | <u>284,498,774</u> |
| ค่าใช้จ่ายภาษีเงินได้ | 23 (38,657,424) | (64,870,771) | (4,235,499) | (27,338,728) |
| กำไรสำหรับปี | <u>154,232,500</u> | <u>253,931,641</u> | <u>113,539,440</u> | <u>257,160,046</u> |
| การแบ่งปันกำไร: | | | | |
| ส่วนที่เป็นของผู้ถือหุ้นของบริษัทฯ | 106,516,382 | 211,685,024 | 113,539,440 | 257,160,046 |
| ส่วนที่เป็นของผู้มีส่วนได้เสียที่ไม่มีอำนาจควบคุมของบริษัทย่อย | 47,716,118 | 42,246,617 | | |
| | <u>154,232,500</u> | <u>253,931,641</u> | | |
| กำไรต่อหุ้น | 24 | | | |
| กำไรต่อหุ้นขั้นพื้นฐาน | | | | |
| กำไรส่วนที่เป็นของผู้ถือหุ้นของบริษัทฯ | <u>0.28</u> | <u>0.55</u> | <u>0.30</u> | <u>0.67</u> |
| จำนวนหุ้นสามัญถัวเฉลี่ยถ่วงน้ำหนัก (หุ้น) | <u>383,000,000</u> | <u>383,000,000</u> | <u>383,000,000</u> | <u>383,000,000</u> |

หมายเหตุประกอบงบการเงินเป็นส่วนหนึ่งของงบการเงินนี้

บริษัท โลหะกิจ เม็ททอล จำกัด (มหาชน) และบริษัทย่อย

งบกำไรขาดทุนเบ็ดเสร็จ

สำหรับปีสิ้นสุดวันที่ 31 มีนาคม 2566

(หน่วย: บาท)

| หมายเหตุ | งบการเงินรวม | | งบการเงินเฉพาะกิจการ | |
|---|--------------|-------------|----------------------|-------------|
| | 2566 | 2565 | 2566 | 2565 |
| กำไรสำหรับปี | 154,232,500 | 253,931,641 | 113,539,440 | 257,160,046 |
| กำไรขาดทุนเบ็ดเสร็จอื่น: | | | | |
| รายการที่จะไม่ถูกบันทึกในส่วนของกำไรหรือขาดทุนในภายหลัง | | | | |
| ผลกำไร (ขาดทุน) จากการประมาณการตามหลักคณิตศาสตร์ | | | | |
| ประกันภัย - สุทธิจากภาษีเงินได้ | 20, 23 | (242,621) | 3,199,209 | (681,501) |
| กำไรขาดทุนเบ็ดเสร็จอื่นสำหรับปี | | (242,621) | 3,199,209 | (681,501) |
| กำไรขาดทุนเบ็ดเสร็จรวมสำหรับปี | | 153,989,879 | 257,130,850 | 112,857,939 |
| การแบ่งปันกำไรขาดทุนเบ็ดเสร็จรวม | | | | |
| ส่วนที่เป็นของผู้ถือหุ้นของบริษัทฯ | | 106,211,461 | 214,344,825 | 112,857,939 |
| ส่วนที่เป็นของผู้มีส่วนได้เสียที่ไม่มีอำนาจ | | | | |
| ควบคุมของบริษัทย่อย | | 47,778,418 | 42,786,025 | |
| กำไรขาดทุนเบ็ดเสร็จรวมสำหรับปี | | 153,989,879 | 257,130,850 | 112,857,939 |

หมายเหตุประกอบงบการเงินเป็นส่วนหนึ่งของงบการเงินนี้

บริษัท โลหะกิจ เม็ททอล จำกัด (มหาชน) และบริษัทย่อย

งบแสดงการเปลี่ยนแปลงส่วนของผู้ถือหุ้น

สำหรับปีสิ้นสุดวันที่ 31 มีนาคม 2566

(หน่วย: บาท)

| | | งบการเงินรวม | | | | | | |
|---|----|-----------------------------------|-----------------------------|--------------------------------|-----------------|------------------------------------|---|----------------------|
| | | ส่วนของผู้ถือหุ้นบริษัทฯ | | | | รวมส่วนของผู้ถือหุ้น ของบริษัทฯ | ส่วนของผู้มีส่วนได้เสีย ที่ไม่มีอำนาจ ควบคุมของ บริษัทย่อย | รวมส่วนของผู้ถือหุ้น |
| | | ทุนเรือนหุ้นที่ออก และชำระแล้ว | ส่วนเกิน มูลค่าหุ้นสามัญ | กำไรสะสม | | | | |
| หมายเหตุ | | | | จัดสรรแล้ว - สำรองตามกฎหมาย | ยังไม่ได้จัดสรร | | | |
| ยอดคงเหลือ ณ วันที่ 1 เมษายน 2564 | | 383,000,000 | 519,672,600 | 76,400,000 | 455,347,200 | 1,434,419,800 | 197,668,817 | 1,632,088,617 |
| กำไรสำหรับปี | | - | - | - | 211,685,024 | 211,685,024 | 42,246,617 | 253,931,641 |
| กำไรขาดทุนเบ็ดเสร็จอื่นสำหรับปี | | - | - | - | 2,659,801 | 2,659,801 | 539,408 | 3,199,209 |
| กำไรขาดทุนเบ็ดเสร็จรวมสำหรับปี | | - | - | - | 214,344,825 | 214,344,825 | 42,786,025 | 257,130,850 |
| เงินปันผลจ่าย | 27 | - | - | - | (145,540,631) | (145,540,631) | - | (145,540,631) |
| โอนกำไรสะสมที่ยังไม่ได้จัดสรรเป็นสำรองตามกฎหมาย | 21 | - | - | 2,300,000 | (2,300,000) | - | - | - |
| เงินปันผลจ่ายของบริษัทย่อย | | - | - | - | - | - | (82,560,000) | (82,560,000) |
| ยอดคงเหลือ ณ วันที่ 31 มีนาคม 2565 | | 383,000,000 | 519,672,600 | 78,700,000 | 521,851,394 | 1,503,223,994 | 157,894,842 | 1,661,118,836 |
| ยอดคงเหลือ ณ วันที่ 1 เมษายน 2565 | | 383,000,000 | 519,672,600 | 78,700,000 | 521,851,394 | 1,503,223,994 | 157,894,842 | 1,661,118,836 |
| กำไรสำหรับปี | | - | - | - | 106,516,382 | 106,516,382 | 47,716,118 | 154,232,500 |
| กำไรขาดทุนเบ็ดเสร็จอื่นสำหรับปี | | - | - | - | (304,921) | (304,921) | 62,300 | (242,621) |
| กำไรขาดทุนเบ็ดเสร็จรวมสำหรับปี | | - | - | - | 106,211,461 | 106,211,461 | 47,778,418 | 153,989,879 |
| เงินปันผลจ่าย | 27 | - | - | - | (245,120,351) | (245,120,351) | - | (245,120,351) |
| โอนกำไรสะสมที่ยังไม่ได้จัดสรรเป็นสำรองตามกฎหมาย | 21 | - | - | 450,000 | (450,000) | - | - | - |
| เงินปันผลจ่ายของบริษัทย่อย | | - | - | - | - | - | (44,640,000) | (44,640,000) |
| ยอดคงเหลือ ณ วันที่ 31 มีนาคม 2566 | | 383,000,000 | 519,672,600 | 79,150,000 | 382,492,504 | 1,364,315,104 | 161,033,260 | 1,525,348,364 |
| หมายเหตุประกอบงบการเงินเป็นส่วนหนึ่งของงบการเงินนี้ | | - | - | - | - | - | - | - |

บริษัท โลหะกิจ เม็ททอล จำกัด (มหาชน) และบริษัทย่อย
 งบแสดงการเปลี่ยนแปลงส่วนของผู้ถือหุ้น (ต่อ)
 สำหรับปีสิ้นสุดวันที่ 31 มีนาคม 2566

(หน่วย: บาท)

| หมายเหตุ | งบการเงินเฉพาะกิจการ | | | | รวมส่วนของผู้ถือหุ้น |
|---|-----------------------------------|-----------------------------|--------------------------------|--------------------|----------------------|
| | ทุนเรือนหุ้นที่ออก และชำระแล้ว | ส่วนเกิน มูลค่าหุ้นสามัญ | กำไรสะสม | | |
| | | | จัดสรรแล้ว - สำรองตามกฎหมาย | ยังไม่ได้จัดสรร | |
| ยอดคงเหลือ ณ วันที่ 1 เมษายน 2564 | 383,000,000 | 519,672,600 | 38,300,000 | 258,343,084 | 1,199,315,684 |
| กำไรสำหรับปี | - | - | - | 257,160,046 | 257,160,046 |
| กำไรขาดทุนเบ็ดเสร็จอื่นสำหรับปี | - | - | - | 1,567,858 | 1,567,858 |
| กำไรขาดทุนเบ็ดเสร็จรวมสำหรับปี | - | - | - | 258,727,904 | 258,727,904 |
| เงินปันผลจ่าย | 27 | - | - | (145,540,000) | (145,540,000) |
| ยอดคงเหลือ ณ วันที่ 31 มีนาคม 2565 | 383,000,000 | 519,672,600 | 38,300,000 | 371,530,988 | 1,312,503,588 |
| ยอดคงเหลือ ณ วันที่ 1 เมษายน 2565 | 383,000,000 | 519,672,600 | 38,300,000 | 371,530,988 | 1,312,503,588 |
| กำไรสำหรับปี | - | - | - | 113,539,440 | 113,539,440 |
| กำไรขาดทุนเบ็ดเสร็จอื่นสำหรับปี | - | - | - | (681,501) | (681,501) |
| กำไรขาดทุนเบ็ดเสร็จรวมสำหรับปี | - | - | - | 112,857,939 | 112,857,939 |
| เงินปันผลจ่าย | 27 | - | - | (245,120,000) | (245,120,000) |
| ยอดคงเหลือ ณ วันที่ 31 มีนาคม 2566 | 383,000,000 | 519,672,600 | 38,300,000 | 239,268,927 | 1,180,241,527 |
| หมายเหตุประกอบงบการเงินเป็นส่วนหนึ่งของงบการเงินนี้ | - | - | - | - | - |

บริษัท โลหะกิจ เม็ททอล จำกัด (มหาชน) และบริษัทย่อย

งบกระแสเงินสด

สำหรับปีสิ้นสุดวันที่ 31 มีนาคม 2566

(หน่วย: บาท)

| | งบการเงินรวม | | งบการเงินเฉพาะกิจการ | |
|---|--------------------|--------------------|----------------------|-------------------|
| | 2566 | 2565 | 2566 | 2565 |
| กระแสเงินสดจากกิจกรรมดำเนินงาน | | | | |
| กำไรก่อนภาษี | 192,889,924 | 318,802,412 | 117,774,939 | 284,498,774 |
| รายการปรับกระทบยอดกำไรก่อนภาษีเป็น | | | | |
| เงินสดรับ (จ่าย) จากกิจกรรมดำเนินงาน: - | | | | |
| ค่าเสื่อมราคา | 47,525,602 | 47,434,003 | 27,625,169 | 27,033,961 |
| ค่าตัดจำหน่าย | 337,109 | 378,557 | 154,677 | 189,346 |
| ค่าเพื่อผลขาดทุนด้านเครดิตที่คาดว่าจะเกิดขึ้น (โอนกลับ) | (50,930) | 340,860 | (84,940) | 1,244 |
| การปรับลดสินค้าคงเหลือเป็นมูลค่าสุทธิที่จะได้รับ (โอนกลับ) | 9,212,858 | (6,352,534) | 8,065,651 | (989,746) |
| ค่าเพื่อการค้ายาลงทุนในบริษัทย่อย | - | - | 319,315 | 301,566 |
| กำไรจากการจำหน่ายเงินลงทุน | (50,246) | (131,726) | - | - |
| ขาดทุนที่ยังไม่เกิดขึ้นจากการวัดมูลค่าสินทรัพย์ทางการเงินหมุนเวียนอื่น | 7,884 | 10,994 | - | - |
| ขาดทุนที่ยังไม่เกิดขึ้นจากการวัดมูลค่าสินทรัพย์ทางการเงินไม่หมุนเวียนอื่น | 128,027 | 281,660 | - | - |
| ขาดทุนที่ยังไม่เกิดขึ้นจากการเปลี่ยนแปลงมูลค่ายุติธรรม | | | | |
| สัญญาซื้อขายเงินตราต่างประเทศล่วงหน้า | 50,237 | 73,546 | 49,015 | 112,634 |
| กำไรจากการจำหน่ายสินทรัพย์ | (848,054) | (2,850,419) | (595,538) | (1,474,483) |
| สำรองผลประโยชน์ระยะยาวของพนักงาน | 3,589,762 | 3,627,963 | 1,769,547 | 1,848,062 |
| กำไรจากอัตราแลกเปลี่ยนที่ยังไม่เกิดขึ้นจริง | (75,984) | (16,893) | (75,984) | (13,777) |
| ส่วนแบ่งกำไรจากเงินลงทุนในบริษัทร่วม | (2,278,607) | (1,831,089) | - | - |
| รายได้เงินปันผล | (185,383) | (173,093) | (97,319,648) | (155,280,371) |
| ดอกเบี้ยรับ | (174,452) | (153,232) | (34,513) | (26,308) |
| ค่าใช้จ่ายดอกเบี้ย | 3,905,385 | 1,354,352 | 753,024 | 130,521 |
| กำไรจากการดำเนินงานก่อนการเปลี่ยนแปลงในสินทรัพย์ | | | | |
| และหนี้สินดำเนินงาน | 253,983,132 | 360,795,361 | 58,400,714 | 156,331,423 |
| สินทรัพย์ดำเนินงาน (เพิ่มขึ้น) ลดลง | | | | |
| ลูกหนี้การค้าและลูกหนี้อื่น | 55,224,796 | (105,548,692) | 35,113,537 | (11,234,618) |
| สินค้าคงเหลือ | 103,616,843 | (233,165,704) | 150,171,744 | (210,866,983) |
| สินทรัพย์หมุนเวียนอื่น | 5,636,168 | (6,061,697) | 5,846,506 | (6,003,094) |
| สินทรัพย์ไม่หมุนเวียนอื่น | 78,660 | (89,400) | (32,040) | - |
| หนี้สินดำเนินงานเพิ่มขึ้น (ลดลง) | | | | |
| เจ้าหนี้การค้าและเจ้าหนี้อื่น | (113,987,262) | 174,432,007 | (153,109,399) | 145,378,361 |
| หนี้สินหมุนเวียนอื่น | 2,270,280 | (3,213,778) | 1,046,469 | (2,947,109) |
| จ่ายผลประโยชน์ระยะยาวของพนักงาน | (10,241,376) | (2,564,920) | (1,194,408) | (2,564,920) |
| เงินสดจากกิจกรรมดำเนินงาน | 296,581,241 | 184,583,177 | 96,243,123 | 68,093,060 |
| จ่ายดอกเบี้ย | (3,663,582) | (1,258,806) | (519,919) | (39,449) |
| จ่ายภาษีเงินได้ | (57,610,962) | (46,397,223) | (20,018,026) | (13,265,865) |
| เงินสดสุทธิจากกิจกรรมดำเนินงาน | 235,306,697 | 136,927,148 | 75,705,178 | 54,787,746 |

หมายเหตุประกอบงบการเงินเป็นส่วนหนึ่งของงบการเงินนี้

บริษัท โลหะกิจ เม็ททอล จำกัด (มหาชน) และบริษัทย่อย

งบกระแสเงินสด (ต่อ)

สำหรับปีสิ้นสุดวันที่ 31 มีนาคม 2566

(หน่วย: บาท)

| | งบการเงินรวม | | งบการเงินเฉพาะกิจการ | |
|---|----------------------|----------------------|----------------------|----------------------|
| | 2566 | 2565 | 2566 | 2565 |
| กระแสเงินสดจากกิจกรรมลงทุน | | | | |
| เงินสดจ่ายซื้อสินทรัพย์และสินทรัพย์ไม่มีตัวตน | (10,387,300) | (21,781,823) | (6,786,248) | (12,615,333) |
| เงินสดจ่ายซื้อเงินลงทุนในกองทุนเปิด | (20,000,000) | (45,000,000) | - | - |
| เงินสดรับจากการจำหน่ายเงินลงทุนในกองทุนเปิด | 25,832,563 | 110,646,302 | - | - |
| เงินสดรับจากเงินปันผล | 185,383 | 173,093 | 97,319,648 | 155,280,371 |
| เงินสดรับจากการจำหน่ายสินทรัพย์ | 850,116 | 6,347,248 | 595,551 | 3,898,388 |
| เงินสดรับจากรายได้ดอกเบี้ย | 154,820 | 157,555 | 34,513 | 26,308 |
| เงินสดสุทธิจาก (ใช้ไปใน) กิจกรรมลงทุน | (3,364,418) | 50,542,375 | 91,163,464 | 146,589,734 |
| กระแสเงินสดจากกิจกรรมจัดหาเงิน | | | | |
| เงินเบิกเกินบัญชีและเงินกู้ยืมระยะสั้นจากธนาคารเพิ่มขึ้น (ลดลง) | 12,405,269 | 14,500,309 | (2,676,424) | 399,844 |
| เงินสดจ่ายหนี้สินตามสัญญาเช่า | (3,364,199) | (3,364,200) | (3,364,199) | (3,364,200) |
| เงินปันผลจ่าย | (289,760,351) | (228,100,631) | (245,120,000) | (145,540,000) |
| เงินสดสุทธิใช้ไปในกิจกรรมจัดหาเงิน | (280,719,281) | (216,964,522) | (251,160,623) | (148,504,356) |
| ผลกระทบจากการเปลี่ยนแปลงของอัตราแลกเปลี่ยนที่มีต่อ | | | | |
| เงินสดและรายการเทียบเท่าเงินสด | (35,057) | 89,718 | (35,057) | 89,718 |
| เงินสดและรายการเทียบเท่าเงินสดเพิ่มขึ้น (ลดลง) | (48,812,059) | (29,405,281) | (84,327,038) | 52,962,842 |
| เงินสดและรายการเทียบเท่าเงินสดต้นปี | 288,419,457 | 317,824,738 | 213,196,227 | 160,233,385 |
| เงินสดและรายการเทียบเท่าเงินสดปลายปี (หมายเหตุ 7) | 239,607,398 | 288,419,457 | 128,869,189 | 213,196,227 |
| | - | - | - | - |

ข้อมูลกระแสเงินสดเปิดเผยเพิ่มเติม

รายการที่ไม่ใช่เงินสด:

 กำไร(ขาดทุน)จากการประมาณการตามหลักคณิตศาสตร์

 ประกันภัย

 สิทธิการใช้สินทรัพย์เพิ่มขึ้นจากหนี้สินตามสัญญาเช่า

(303,288) 3,999,011 (851,876) 1,959,822

9,639,914 - 9,639,914 -

หมายเหตุประกอบงบการเงินเป็นส่วนหนึ่งของงบการเงินนี้

บริษัท โลหะกิจ เม็ททอล จำกัด (มหาชน) และบริษัทย่อย

หมายเหตุประกอบงบการเงินรวม

สำหรับปีสิ้นสุดวันที่ 31 มีนาคม 2566

1. ข้อมูลทั่วไป

บริษัท โลหะกิจ เม็ททอล จำกัด (มหาชน) (“บริษัทฯ”) เป็นบริษัทมหาชนซึ่งจัดตั้งและมีภูมิลำเนาในประเทศไทย ธุรกิจหลักของบริษัทฯคือ การแปรรูป การจำหน่ายผลิตภัณฑ์สแตนเลส เหล็กและโลหะ และให้บริการตัดสแตนเลส เหล็กและโลหะ ที่อยู่ตามที่ตั้งทะเบียนของบริษัทฯอยู่ที่ 66/1 หมู่ 6 ถนนสุขสวัสดิ์ ตำบลบางจาก อำเภอพระประแดง จังหวัดสมุทรปราการ

2. เกณฑ์ในการจัดทำงบการเงิน

2.1 งบการเงินนี้จัดทำขึ้นตามมาตรฐานการรายงานทางการเงินที่กำหนดในพระราชบัญญัติวิชาชีพบัญชี พ.ศ. 2547 โดยแสดงรายการในงบการเงินตามข้อกำหนดในประกาศกรมพัฒนาธุรกิจการค้าออกตามความในพระราชบัญญัติการบัญชี พ.ศ. 2543

งบการเงินฉบับภาษาไทยเป็นงบการเงินฉบับที่บริษัทฯใช้เป็นทางการตามกฎหมาย งบการเงินฉบับภาษาอังกฤษแปลมาจากงบการเงินฉบับภาษาไทยนี้

งบการเงินนี้ได้จัดทำขึ้นโดยใช้เกณฑ์ราคาทุนเดิมวันแต่จะเปิดเผยเป็นอย่างอื่นในนโยบายการบัญชี

2.2 เกณฑ์ในการจัดทำงบการเงินรวม

ก) งบการเงินรวมนี้ได้จัดทำขึ้นโดยรวมงบการเงินของบริษัท โลหะกิจ เม็ททอล จำกัด (มหาชน) (ซึ่งต่อไปนี้จะเรียกว่า “บริษัทฯ”) และบริษัทย่อย (ซึ่งต่อไปนี้จะเรียกว่า “บริษัทย่อย”) (รวมเรียกว่า “กลุ่มบริษัท”) ดังต่อไปนี้

| ชื่อบริษัท | ลักษณะธุรกิจ | จัดตั้งขึ้นใน ประเทศ | อัตราร้อยละ ของการถือหุ้น | |
|---------------------------------------|---|-------------------------|------------------------------|------------------|
| | | | 2566 (ร้อยละ) | 2565 (ร้อยละ) |
| บริษัท ออโต้ เม็ททอล จำกัด | ผลิตและจำหน่ายท่อสแตนเลสสำหรับ อุตสาหกรรมยานยนต์ | ไทย | 60 | 60 |
| บริษัท อัลเทอร์เนทีฟ เอ็นแมท จำกัด | จำหน่ายผลิตภัณฑ์โลหะและอโลหะ | ไทย | 100 | 100 |
| บริษัท เอ็นเอสซี เม็ททอล จำกัด | จำหน่ายผลิตภัณฑ์สแตนเลสอลูมิเนียม ทองเหลือง ทองแดง สังกะสีและ เหล็กชุบสังกะสี | ไทย | 100 | 100 |

- ข) บริษัทฯจะถือว่ามีการควบคุมกิจการที่เข้าไปลงทุนหรือบริษัทย่อยได้ หากบริษัทฯมีสิทธิได้รับหรือมีส่วนได้เสียในผลตอบแทนของกิจการที่เข้าไปลงทุน และสามารถใช้อำนาจในการสั่งการกิจกรรมที่ส่งผลกระทบต่ออย่างมีนัยสำคัญต่อจำนวนเงินผลตอบแทนนั้นได้
 - ค) บริษัทฯนำงบการเงินของบริษัทย่อยมารวมในการจัดทำงบการเงินรวมตั้งแต่วันที่บริษัทฯมีอำนาจในการควบคุมบริษัทย่อยจนถึงวันที่บริษัทฯสิ้นสุดการควบคุมบริษัทย่อยนั้น
 - ง) งบการเงินของบริษัทย่อยได้จัดทำขึ้นโดยใช้นโยบายการบัญชีที่สำคัญเช่นเดียวกันกับของบริษัทฯ
 - จ) ยอดคงค้างระหว่างกลุ่มบริษัท รายการค้าระหว่างกันที่มีสาระสำคัญได้ถูกตัดออกจากงบการเงินรวมนี้แล้ว
 - ฉ) ส่วนของผู้มีส่วนได้เสียที่ไม่มีอำนาจควบคุม คือ จำนวนกำไรหรือขาดทุนและสินทรัพย์สุทธิของบริษัทย่อยส่วนที่ไม่ได้เป็นของบริษัทฯ และแสดงเป็นรายการแยกต่างหากในส่วนของกำไรหรือขาดทุนรวมและส่วนของผู้ถือหุ้นในงบแสดงฐานะการเงินรวม
- 2.3 บริษัทฯจัดทำงบการเงินเฉพาะกิจการ โดยแสดงเงินลงทุนในบริษัทย่อยและบริษัทร่วมตามวิธีราคาทุน

3. มาตรฐานการรายงานทางการเงินใหม่

3.1 มาตรฐานการรายงานทางการเงินที่เริ่มมีผลบังคับใช้ในปีปัจจุบัน

ในระหว่างปี กลุ่มบริษัทได้นำมาตรฐานการรายงานทางการเงินและการตีความมาตรฐานการรายงานทางการเงินฉบับปรับปรุงจำนวนหลายฉบับ ซึ่งมีผลบังคับใช้สำหรับงบการเงินที่มีรอบระยะเวลาบัญชีที่เริ่มในหรือหลังวันที่ 1 มกราคม 2565 มาถือปฏิบัติ มาตรฐานการรายงานทางการเงินดังกล่าวได้รับการปรับปรุงหรือจัดให้มีขึ้นเพื่อให้มีเนื้อหาเท่าเทียมกับมาตรฐานการรายงานทางการเงินระหว่างประเทศ โดยส่วนใหญ่เป็นการอธิบายให้ชัดเจนเกี่ยวกับวิธีปฏิบัติทางการบัญชีและการให้แนวปฏิบัติทางการบัญชีกับผู้ใช้งานมาตรฐาน

การนำมาตรฐานการรายงานทางการเงินดังกล่าวมาถือปฏิบัตินี้ไม่มีผลกระทบต่ออย่างเป็นสาระสำคัญต่องบการเงินของกลุ่มบริษัท

3.2 มาตรฐานการรายงานทางการเงินที่จะมีผลบังคับใช้สำหรับงบการเงินที่มีรอบระยะเวลาบัญชีที่เริ่มในหรือหลังวันที่ 1 มกราคม 2566

สภาวิชาชีพบัญชีได้ประกาศใช้มาตรฐานการรายงานทางการเงินฉบับปรับปรุงหลายฉบับ ซึ่งจะมีผลบังคับใช้สำหรับงบการเงินที่มีรอบระยะเวลาบัญชีที่เริ่มในหรือหลังวันที่ 1 มกราคม 2566 มาตรฐานการรายงานทางการเงินดังกล่าวได้รับการปรับปรุงหรือจัดให้มีขึ้นเพื่อให้มีเนื้อหาเท่าเทียมกับมาตรฐานการรายงานทางการเงินระหว่างประเทศ โดยส่วนใหญ่เป็นการอธิบายให้ชัดเจนเกี่ยวกับวิธีปฏิบัติทางการบัญชีและการให้แนวปฏิบัติทางการบัญชีกับผู้ใช้งานมาตรฐาน

ฝ่ายบริหารของกลุ่มบริษัทเชื่อว่าการปรับปรุงมาตรฐานนี้จะไม่ผลกระทบต่ออย่างเป็นสาระสำคัญต่องบการเงินของกลุ่มบริษัท

4. นโยบายการบัญชีที่สำคัญ

4.1 การรับรู้รายได้และค่าใช้จ่าย

ขายสินค้า

รายได้จากการขายสินค้ารับรู้เมื่อกลุ่มบริษัทได้ออนอำนาจควบคุมในสินค้าให้แก่ลูกค้าแล้ว กล่าวคือ เมื่อมีการส่งมอบสินค้า รายได้จากการขายแสดงตามมูลค่าที่ได้รับหรือคาดว่าจะได้รับสำหรับสินค้าที่ได้ส่งมอบหลังจากหักส่วนลด โดยไม่รวมภาษีมูลค่าเพิ่ม

รายได้ค่าบริการ

รายได้ค่าบริการรับรู้เมื่อกิจการให้บริการเสร็จสิ้น

รายได้ดอกเบี้ย

รายได้ดอกเบี้ยรับรู้ตามเกณฑ์คงค้างด้วยวิธีดอกเบี้ยที่แท้จริง โดยจะนำมูลค่าตามบัญชีขั้นต้นของสินทรัพย์ทางการเงินมาคูณกับอัตราดอกเบี้ยที่แท้จริง ยกเว้นสินทรัพย์ทางการเงินที่เกิดการด้อยค่าด้านเครดิตในภายหลัง ที่จะนำมูลค่าตามบัญชีสุทธิของสินทรัพย์ทางการเงิน (สุทธิจากค่าเผื่อผลขาดทุนด้านเครดิตที่คาดว่าจะเกิดขึ้น) มาคูณกับอัตราดอกเบี้ยที่แท้จริง

ต้นทุนทางการเงิน

ค่าใช้จ่ายดอกเบี้ยจากหนี้สินทางการเงินที่วัดมูลค่าด้วยราคาทุนตัดจำหน่ายคำนวณ โดยใช้วิธีดอกเบี้ยที่แท้จริงและรับรู้ตามเกณฑ์คงค้าง

เงินปันผลรับ

เงินปันผลรับถือเป็นรายได้เมื่อกลุ่มบริษัทมีสิทธิในการรับเงินปันผล

4.2 เงินสดและรายการเทียบเท่าเงินสด

เงินสดและรายการเทียบเท่าเงินสด หมายถึง เงินสดและเงินฝากธนาคาร และเงินลงทุนระยะสั้นที่มีสภาพคล่องสูง ซึ่งถึงกำหนดจ่ายคืนภายในระยะเวลาไม่เกิน 3 เดือนนับจากวันที่ได้มาและไม่มีข้อจำกัดในการเบิกใช้

4.3 สินค้าคงเหลือ

สินค้าสำเร็จรูปและสินค้าระหว่างผลิตแสดงมูลค่าตามราคาทุน (ตามวิธีถัวเฉลี่ยถ่วงน้ำหนัก) หรือมูลค่าสุทธิที่จะได้รับแล้วแต่ราคาใดจะต่ำกว่า ราคาทุนดังกล่าวหมายถึงต้นทุนวัตถุดิบ แรงงานและค่าโชห่วยในการผลิต ราคาทุนสินค้าสำเร็จรูปที่ซื้อประกอบด้วย ราคาซื้อและค่าใช้จ่ายทางตรงที่เกี่ยวข้องกับการซื้อหักด้วยส่วนลดรับและเงินที่ได้รับคืนจากการซื้อสินค้า

วัตถุดิบและวัสดุโรงงานแสดงมูลค่าตามราคาทุน (วิธีถัวเฉลี่ยถ่วงน้ำหนัก) หรือมูลค่าสุทธิที่จะได้รับแล้วแต่ราคาใดจะต่ำกว่า และจะถือเป็นส่วนหนึ่งของต้นทุนการผลิตเมื่อมีการเบิกใช้

กลุ่มบริษัทบันทึกค่าเผื่อสินค้าเสื่อมคุณภาพโดยพิจารณาจากสินค้าที่เสียหาย เก็บไว้นานและล้าสมัย

4.4 เงินลงทุนในบริษัทย่อยและบริษัทร่วม

เงินลงทุนในบริษัทร่วมที่แสดงอยู่ในงบการเงินรวมแสดงมูลค่าตามวิธีส่วนได้เสีย

เงินลงทุนในบริษัทย่อยและบริษัทร่วมที่แสดงอยู่ในงบการเงินเฉพาะกิจการแสดงมูลค่าตามวิธีราคาทุนสุทธิ จากค่าเพื่อการด้อยค่า (ถ้ามี)

4.5 ที่ดิน อาคาร อุปกรณ์และค่าเสื่อมราคา

ที่ดินแสดงมูลค่าตามราคาทุน อาคารและอุปกรณ์แสดงมูลค่าตามราคาทุนหักค่าเสื่อมราคาสะสม และค่าเพื่อการด้อยค่าของสินทรัพย์ (ถ้ามี)

ค่าเสื่อมราคาของอาคารและอุปกรณ์คำนวณจากราคาทุนของสินทรัพย์โดยวิธีเส้นตรงตามอายุการให้ประโยชน์โดยประมาณดังต่อไปนี้

| | | |
|---------------------------------------|---|-------------|
| อาคาร สิ่งติดตั้งและส่วนปรับปรุงอาคาร | - | 20 และ 5 ปี |
| เครื่องจักรและอุปกรณ์ | - | 5 และ 10 ปี |
| เครื่องตกแต่งและอุปกรณ์สำนักงาน | - | 5 ปี |
| ยานพาหนะ | - | 5 ปี |

ค่าเสื่อมราคารวมอยู่ในการคำนวณผลการดำเนินงาน

ไม่มีการคิดค่าเสื่อมราคาสำหรับที่ดิน ส่วนปรับปรุงที่ดินและสินทรัพย์ระหว่างติดตั้งและก่อสร้าง

กลุ่มบริษัทตัดรายการที่ดิน อาคาร และอุปกรณ์ ออกจากบัญชี เมื่อจำหน่ายสินทรัพย์หรือคาดว่าจะไม่ได้รับประโยชน์เชิงเศรษฐกิจในอนาคตจากการใช้หรือการจำหน่ายสินทรัพย์ รายการผลกำไรหรือขาดทุนจากการจำหน่ายสินทรัพย์ จะรับรู้ในส่วนของกำไรหรือขาดทุน

4.6 ต้นทุนการกู้ยืม

ต้นทุนการกู้ยืมของเงินกู้ที่ใช้ในการได้มา การก่อสร้างหรือการผลิตสินทรัพย์ที่ต้องใช้ระยะเวลาในการแปลงสภาพให้พร้อมใช้หรือขาย ได้ถูกนำไปรวมเป็นราคาทุนของสินทรัพย์จนกว่าสินทรัพย์นั้นจะอยู่ในสภาพพร้อมที่จะใช้ได้ตามที่มุ่งประสงค์ ส่วนต้นทุนการกู้ยืมอื่นถือเป็นค่าใช้จ่ายในปีที่เกิดรายการ ต้นทุนการกู้ยืมประกอบด้วยดอกเบี้ยและต้นทุนอื่นที่เกิดขึ้นจากการกู้ยืมนั้น

4.7 สินทรัพย์ไม่มีตัวตน

สินทรัพย์ไม่มีตัวตนแสดงมูลค่าตามราคาทุนหักค่าตัดจำหน่ายสะสมและค่าเพื่อการด้อยค่าสะสม (ถ้ามี) ของสินทรัพย์นั้น

กลุ่มบริษัทตัดจำหน่ายสินทรัพย์ไม่มีตัวตนที่มีอายุการให้ประโยชน์จำกัด โดยใช้วิธีเส้นตรงตามอายุการให้ประโยชน์เชิงเศรษฐกิจของสินทรัพย์นั้น และจะประเมินการด้อยค่าของสินทรัพย์ดังกล่าวเมื่อมีข้อบ่งชี้ว่าสินทรัพย์นั้นเกิดการด้อยค่า กลุ่มบริษัทจะทบทวนระยะเวลาการตัดจำหน่ายและวิธีการตัดจำหน่ายของสินทรัพย์ไม่มีตัวตนดังกล่าวทุกสิ้นปีเป็นอย่างน้อย ค่าตัดจำหน่ายรับรู้เป็นค่าใช้จ่ายในส่วนของกำไรหรือขาดทุน กลุ่มบริษัทมีสินทรัพย์ไม่มีตัวตนที่มีอายุการให้ประโยชน์จำกัดคือ คอมพิวเตอร์ซอฟต์แวร์ตัดจำหน่ายตามอายุการให้ประโยชน์ 5 ปี

4.8 สัญญาเช่า

ณ วันเริ่มต้นของสัญญาเช่า กลุ่มบริษัทจะประเมินว่าสัญญาเป็นสัญญาเช่าหรือประกอบด้วยสัญญาเช่าหรือไม่ โดยสัญญาจะเป็นสัญญาเช่าหรือประกอบด้วยสัญญาเช่า ก็ต่อเมื่อสัญญานั้นมีการให้สิทธิในการควบคุมการใช้สินทรัพย์ที่ระบุได้สำหรับช่วงเวลาหนึ่งเพื่อเป็นการแลกเปลี่ยนกับสิ่งตอบแทน

กลุ่มบริษัทในฐานะผู้เช่า

กลุ่มบริษัทใช้วิธีการบัญชีเดียวสำหรับการรับรู้รายการและการวัดมูลค่าสัญญาเช่าทุกสัญญา เว้นแต่สัญญาเช่าระยะสั้นและสัญญาเช่าที่สินทรัพย์อ้างอิงมีมูลค่าต่ำ ณ วันที่สัญญาเช่าเริ่มมีผล (วันที่สินทรัพย์อ้างอิงพร้อมใช้งาน) กลุ่มบริษัทบันทึกสินทรัพย์สิทธิการใช้ซึ่งแสดงสิทธิในการใช้สินทรัพย์อ้างอิงและหนี้สินตามสัญญาเช่าตามการจ่ายชำระตามสัญญาเช่า

สินทรัพย์สิทธิการใช้

สินทรัพย์สิทธิการใช้วัดมูลค่าด้วยราคาทุนหักค่าเสื่อมราคาสะสม ผลขาดทุนจากการด้อยค่าสะสม และปรับปรุงด้วยการวัดมูลค่าของหนี้สินตามสัญญาเช่าใหม่ ราคาทุนของสินทรัพย์สิทธิการใช้ประกอบด้วยจำนวนเงินของหนี้สินตามสัญญาเช่าจากการรับรู้เริ่มแรก ต้นทุนทางตรงเริ่มแรกที่เกิดขึ้น จำนวนเงินที่จ่ายชำระตามสัญญาเช่า ณ วันที่สัญญาเช่าเริ่มมีผลหรือก่อนวันที่สัญญาเช่าเริ่มมีผล และหักด้วยสิ่งจูงใจตามสัญญาเช่าที่ได้รับ

ค่าเสื่อมราคาของสินทรัพย์สิทธิการใช้คำนวณจากราคาทุนโดยวิธีเส้นตรงตามอายุสัญญาเช่าหรืออายุการให้ประโยชน์โดยประมาณของสินทรัพย์สิทธิการใช้แล้วแต่ระยะเวลาใดจะสั้นกว่า กลุ่มบริษัทตัดจำหน่ายอาคารตามอายุสัญญาเช่า 3 ปี

หากความเป็นเจ้าของในสินทรัพย์อ้างอิงได้โอนให้กับกลุ่มบริษัทเมื่อสิ้นสุดอายุสัญญาเช่าหรือราคาทุนของสินทรัพย์ดังกล่าวได้รวมถึงการใช้สิทธิเลือกซื้อ ค่าเสื่อมราคาจะคำนวณจากอายุการให้ประโยชน์โดยประมาณของสินทรัพย์

สินทรัพย์สิทธิการใช้แสดงรวมเป็นส่วนหนึ่งของที่ดิน อาคารและอุปกรณ์ในงบแสดงฐานะการเงิน

หนี้สินตามสัญญาเช่า

หนี้สินตามสัญญาเช่าวัดมูลค่าด้วยมูลค่าปัจจุบันของจำนวนเงินที่ต้องจ่ายตามสัญญาเช่าตลอดอายุสัญญาเช่า จำนวนเงินที่ต้องจ่ายตามสัญญาเช่าประกอบด้วยค่าเช่าคงที่หักด้วยสิ่งจูงใจตามสัญญาเช่า ค่าเช่าผันแปรที่ขึ้นอยู่กับดัชนีหรืออัตรา จำนวนเงินที่คาดว่าจะจ่ายภายใต้การรับประกันมูลค่าคงเหลือ รวมถึงราคาใช้สิทธิของสิทธิเลือกซื้อซึ่งมีความแน่นอนอย่างสมเหตุสมผลที่กลุ่มบริษัทจะใช้สิทธินั้น และการจ่ายค่าปรับเพื่อการยกเลิกสัญญาเช่า หากข้อกำหนดของสัญญาเช่าแสดงให้เห็นว่ากลุ่มบริษัทจะใช้สิทธิในการยกเลิกสัญญาเช่า กลุ่มบริษัทบันทึกค่าเช่าผันแปรที่ไม่ขึ้นอยู่กับดัชนีหรืออัตราเป็นค่าใช้จ่ายในงวดที่เหตุการณ์หรือเงื่อนไขซึ่งเกี่ยวข้องกับการจ่ายชำระหนี้ได้เกิดขึ้น

กลุ่มบริษัทคิดลดมูลค่าปัจจุบันของจำนวนเงินที่ต้องจ่ายตามสัญญาเช่าด้วยอัตราดอกเบี้ยตามนัยของสัญญาเช่าหรืออัตราดอกเบี้ยการกู้ยืมส่วนเพิ่มของกลุ่มบริษัท หลังจากวันที่สัญญาเช่าเริ่มมีผล มูลค่าตามบัญชีของหนี้สินตามสัญญาเช่าจะเพิ่มขึ้นจากดอกเบี้ยของหนี้สินตามสัญญาเช่าและลดลงจากการจ่ายชำระหนี้สินตามสัญญาเช่า นอกจากนี้ มูลค่าตามบัญชีของหนี้สินตามสัญญาเช่าจะถูกวัดมูลค่าใหม่เมื่อมีการเปลี่ยนแปลงอายุสัญญาเช่า การเปลี่ยนแปลงการจ่ายชำระตามสัญญาเช่า หรือการเปลี่ยนแปลงในการประเมินสิทธิเลือกซื้อสินทรัพย์อ้างอิง

สัญญาเช่าระยะสั้นและสัญญาเช่าซึ่งสินทรัพย์อ้างอิงมีมูลค่าต่ำ

สัญญาเช่าที่มีอายุสัญญาเช่า 12 เดือนหรือน้อยกว่านับตั้งแต่วันที่สัญญาเช่าเริ่มมีผล หรือสัญญาเช่าซึ่งสินทรัพย์อ้างอิงมีมูลค่าต่ำ จะบันทึกเป็นค่าใช้จ่ายตามวิธีเส้นตรงตลอดอายุสัญญาเช่า

4.9 รายการธุรกิจกับบุคคลหรือกิจการที่เกี่ยวข้องกัน

บุคคลหรือกิจการที่เกี่ยวข้องกันกับบริษัทฯ หมายถึง บุคคลหรือกิจการที่มีอำนาจควบคุมบริษัทฯ หรือถูกบริษัทฯ ควบคุมไม่ว่าจะเป็น โดยทางตรงหรือทางอ้อม หรืออยู่ภายใต้การควบคุมเดียวกันกับบริษัทฯ

นอกจากนี้บุคคลหรือกิจการที่เกี่ยวข้องกันยังหมายรวมถึงบริษัทร่วม และบุคคลหรือกิจการที่มีสิทธิออกเสียงโดยทางตรงหรือทางอ้อมซึ่งทำให้มีอิทธิพลอย่างเป็นทางการสำคัญต่อบริษัทฯ ผู้บริหารสำคัญ กรรมการหรือพนักงานของบริษัทฯ ที่มีอำนาจในการวางแผนและควบคุมการดำเนินงานของบริษัทฯ

4.10 เงินตราต่างประเทศ

บริษัทฯ แสดงงบการเงินรวมและงบการเงินเฉพาะกิจการเป็นสกุลเงินบาท ซึ่งเป็นสกุลเงินที่ใช้ในการดำเนินงานของบริษัทฯ

รายการที่เป็นเงินตราต่างประเทศแปลงค่าเป็นเงินบาทโดยใช้อัตราแลกเปลี่ยน ณ วันที่เกิดรายการ สินทรัพย์และหนี้สินที่เป็นตัวเงินซึ่งอยู่ในสกุลเงินตราต่างประเทศได้แปลงค่าเป็นเงินบาทโดยใช้อัตราแลกเปลี่ยน ณ วันสิ้นรอบระยะเวลารายงาน

กำไรและขาดทุนที่เกิดจากการเปลี่ยนแปลงในอัตราแลกเปลี่ยนได้รวมอยู่ในการคำนวณผลการดำเนินงาน

4.11 การด้อยค่าของสินทรัพย์ที่ไม่ใช่สินทรัพย์ทางการเงิน

ทุกวันสิ้นรอบระยะเวลารายงาน กลุ่มบริษัทจะทำการประเมินการด้อยค่าของที่ดิน อาคารและอุปกรณ์หรือสินทรัพย์ที่ไม่มีตัวตนอื่นของกลุ่มบริษัทหากมีข้อบ่งชี้ว่าสินทรัพย์ดังกล่าวอาจด้อยค่า กลุ่มบริษัทรับรู้ขาดทุนจากการด้อยค่าเมื่อมูลค่าที่คาดว่าจะได้รับคืนของสินทรัพย์มีมูลค่าต่ำกว่ามูลค่าตามบัญชีของสินทรัพย์นั้น ทั้งนี้มูลค่าที่คาดว่าจะได้รับคืนหมายถึงมูลค่ายุติธรรมหักต้นทุนในการขายของสินทรัพย์หรือมูลค่าจากการใช้สินทรัพย์แล้วแต่ราคาใดจะสูงกว่า

กลุ่มบริษัทจะรับรู้รายการขาดทุนจากการด้อยค่าในส่วนของกำไรหรือขาดทุน

4.12 ผลประโยชน์ของพนักงาน

ผลประโยชน์ระยะสั้นของพนักงาน

กลุ่มบริษัทรับรู้เงินเดือน ค่าจ้าง โบนัส และเงินสมทบกองทุนประกันสังคมเป็นค่าใช้จ่ายเมื่อเกิดรายการ

ผลประโยชน์หลังออกจากงานของพนักงาน

โครงการสมทบเงิน

กลุ่มบริษัทและพนักงานได้ร่วมกันจัดตั้งกองทุนสำรองเลี้ยงชีพ ซึ่งประกอบด้วยเงินที่พนักงานจ่ายสะสมและเงินที่กลุ่มบริษัทจ่ายสมทบให้เป็นรายเดือน สินทรัพย์ของกองทุนสำรองเลี้ยงชีพได้แยกออกจากสินทรัพย์ของกลุ่มบริษัท เงินที่กลุ่มบริษัทจ่ายสมทบกองทุนสำรองเลี้ยงชีพบันทึกเป็นค่าใช้จ่ายในปีที่เกิดรายการ

โครงการผลประโยชน์หลังออกจากงาน

กลุ่มบริษัทมีภาระสำหรับเงินชดเชยที่ต้องจ่ายให้แก่พนักงานเมื่อออกจากงานตามกฎหมายแรงงานซึ่งกลุ่มบริษัทถือเงินชดเชยดังกล่าวเป็นผลประโยชน์หลังออกจากงานสำหรับพนักงาน

กลุ่มบริษัทคำนวณหนี้สินตามโครงการผลประโยชน์หลังออกจากงานของพนักงาน โดยใช้วิธีคิดลดแต่ละหน่วยที่ประมาณการไว้ (Projected Unit Credit Method) โดยผู้เชี่ยวชาญอิสระได้ทำการประเมินภาระผูกพันดังกล่าวตามหลักคณิตศาสตร์ประกันภัย

ผลกำไรหรือขาดทุนจากการประมาณการตามหลักคณิตศาสตร์ประกันภัย สำหรับโครงการผลประโยชน์หลังออกจากงานของพนักงานจะรับรู้ทันทีในกำไรหรือขาดทุนเบ็ดเสร็จอื่น

ต้นทุนบริการในอดีตจะถูกรับรู้ทั้งจำนวนในกำไรหรือขาดทุนทันทีที่มีการแก้ไขโครงการหรือลดขนาดโครงการ หรือเมื่อกิจการรับรู้ต้นทุนการปรับโครงสร้างที่เกี่ยวข้อง

4.13 ประมาณการหนี้สิน

กลุ่มบริษัทจะบันทึกประมาณการหนี้สินไว้ในบัญชีเมื่อภาระผูกพันซึ่งเป็นผลมาจากเหตุการณ์ในอดีตได้เกิดขึ้นแล้ว และมีความเป็นไปได้ค่อนข้างแน่นอนว่ากลุ่มบริษัทจะเสียทรัพยากรเชิงเศรษฐกิจไปเพื่อปลดเปลื้องภาระผูกพันนั้น และกลุ่มบริษัทสามารถประมาณมูลค่าภาระผูกพันนั้นได้อย่างน่าเชื่อถือ

4.14 ภาษีเงินได้

ภาษีเงินได้ประกอบด้วยภาษีเงินได้ปัจจุบันและภาษีเงินได้รอกการตัดบัญชี

ภาษีเงินได้ปัจจุบัน

กลุ่มบริษัทบันทึกภาษีเงินได้ปัจจุบันตามจำนวนที่คาดว่าจะจ่ายให้กับหน่วยงานจัดเก็บภาษีของรัฐ โดยคำนวณจากกำไรทางภาษีตามหลักเกณฑ์ที่กำหนดในกฎหมายภาษีอากร

ภาษีเงินได้รอกการตัดบัญชี

กลุ่มบริษัทบันทึกภาษีเงินได้รอกการตัดบัญชีของผลแตกต่างชั่วคราวระหว่างราคาตามบัญชีของสินทรัพย์และหนี้สิน ณ วันสิ้นรอบระยะเวลารายงานกับฐานภาษีของสินทรัพย์และหนี้สินที่เกี่ยวข้องนั้น โดยใช้อัตราภาษีที่มีผลบังคับใช้ ณ วันสิ้นรอบระยะเวลารายงาน

กลุ่มบริษัทรับรู้หนี้สินภาษีเงินได้รอกการตัดบัญชีของผลแตกต่างชั่วคราวที่ต้องเสียภาษีทุกรายการแต่รับรู้สินทรัพย์ภาษีเงินได้รอกการตัดบัญชีสำหรับผลแตกต่างชั่วคราวที่ใช้หักภาษี รวมทั้งผลขาดทุนทางภาษีที่ยังไม่ได้ใช้ในจำนวนเท่าที่มีความเป็นไปได้ค่อนข้างแน่ที่กลุ่มบริษัทจะมีกำไรทางภาษีในอนาคตเพียงพอที่จะใช้ประโยชน์จากผลแตกต่างชั่วคราวที่ใช้หักภาษีและผลขาดทุนทางภาษีที่ยังไม่ได้ใช้นั้น

กลุ่มบริษัทจะทบทวนมูลค่าตามบัญชีของสินทรัพย์ภาษีเงินได้รอกการตัดบัญชีทุกสิ้นรอบระยะเวลารายงานและจะทำการปรับลดมูลค่าตามบัญชีดังกล่าว หากมีความเป็นไปได้ค่อนข้างแน่ว่ากลุ่มบริษัท จะไม่มีกำไรทางภาษีเพียงพอต่อการนำสินทรัพย์ภาษีเงินได้รอกการตัดบัญชีทั้งหมดหรือบางส่วนมาใช้ประโยชน์

กลุ่มบริษัทจะบันทึกภาษีเงินได้รอกการตัดบัญชีโดยตรงไปยังส่วนของผู้ถือหุ้นหากภาษีที่เกิดขึ้นเกี่ยวข้องกับรายการที่ได้บันทึกโดยตรงไปยังส่วนของผู้ถือหุ้น

4.15 เครื่องมือทางการเงิน

กลุ่มบริษัทรับรู้รายการเมื่อเริ่มแรกของสินทรัพย์ทางการเงินด้วยมูลค่ายุติธรรม และบวกด้วยต้นทุนการทำรายการเฉพาะในกรณีที่เป็นสินทรัพย์ทางการเงินที่ไม่ได้วัดมูลค่าด้วยมูลค่ายุติธรรมผ่านกำไรหรือขาดทุน อย่างไรก็ตาม สำหรับลูกหนี้การค้าที่ไม่มีองค์ประกอบเกี่ยวกับการจัดหาเงินที่มีนัยสำคัญ กลุ่มบริษัทจะรับรู้สินทรัพย์ทางการเงินดังกล่าวด้วยราคาของรายการ ตามที่กล่าวไว้ในนโยบายการบัญชีเรื่องการรับรู้รายได้

การจัดประเภทรายการและการวัดมูลค่าของสินทรัพย์ทางการเงิน

กลุ่มบริษัทจัดประเภทสินทรัพย์ทางการเงิน ณ วันที่รับรู้รายการเริ่มแรก เป็นสินทรัพย์ทางการเงินที่วัดมูลค่าในภายหลังด้วยราคาทุนตัดจำหน่าย สินทรัพย์ทางการเงินที่วัดมูลค่าในภายหลังด้วยมูลค่ายุติธรรมผ่านกำไรขาดทุนเบ็ดเสร็จอื่น และสินทรัพย์ทางการเงินที่วัดมูลค่าในภายหลังด้วยมูลค่ายุติธรรมผ่านกำไรหรือขาดทุน โดยพิจารณาจากแผนธุรกิจของกิจการในการจัดการสินทรัพย์ทางการเงิน และลักษณะของกระแสเงินสดตามสัญญาของสินทรัพย์ทางการเงิน

สิทธิประโยชน์ทางการเงินที่วัดมูลค่าด้วยราคาทุนตัดจำหน่าย

กลุ่มบริษัทวัดมูลค่าสิทธิประโยชน์ทางการเงินด้วยราคาทุนตัดจำหน่าย เมื่อกลุ่มบริษัทถือครองสิทธิประโยชน์ทางการเงินนั้นเพื่อรับกระแสเงินสดตามสัญญา และเงื่อนไขตามสัญญาของสิทธิประโยชน์ทางการเงินก่อให้เกิดกระแสเงินสดที่เป็นการรับชำระเพียงเงินต้นและดอกเบี้ยจากยอดคงเหลือของเงินต้นในวันที่ระบุไว้เท่านั้น สิทธิประโยชน์ทางการเงินดังกล่าววัดมูลค่าในภายหลังโดยใช้วิธีดอกเบี้ยที่แท้จริงและต้องมีการประเมินการด้อยค่า ทั้งนี้ ผลกำไรและขาดทุนที่เกิดขึ้นจากการตัดรายการ การเปลี่ยนแปลง หรือการด้อยค่าของสิทธิประโยชน์ดังกล่าวจะรับรู้ในส่วนของกำไรหรือขาดทุน

สิทธิประโยชน์ทางการเงินที่วัดมูลค่าด้วยมูลค่ายุติธรรมผ่านกำไรหรือขาดทุน

สิทธิประโยชน์ทางการเงินที่วัดมูลค่าด้วยมูลค่ายุติธรรมผ่านกำไรหรือขาดทุน จะแสดงในงบแสดงฐานะการเงินด้วยมูลค่ายุติธรรม โดยรับรู้การเปลี่ยนแปลงสุทธิของมูลค่ายุติธรรมซึ่งรวมถึงดอกเบี้ยรับในส่วนของกำไรหรือขาดทุน

ทั้งนี้ สิทธิประโยชน์ทางการเงินดังกล่าว หมายรวมถึง ตราสารอนุพันธ์ เงินลงทุนในหลักทรัพย์ที่ถือไว้เพื่อค้าเงินลงทุนในตราสารทุนซึ่งกลุ่มบริษัทไม่ได้เลือกจัดประเภทให้วัดมูลค่าด้วยมูลค่ายุติธรรมผ่านกำไรหรือขาดทุนเบ็ดเสร็จอื่น และสิทธิประโยชน์ทางการเงินที่มีกระแสเงินสดที่ไม่ได้รับชำระเพียงเงินต้นและดอกเบี้ยเงินปันผลรับจากเงินลงทุนในตราสารทุนของบริษัทจดทะเบียน ถือเป็นรายได้อื่นในส่วนของกำไรหรือขาดทุน

การจัดประเภทรายการและการวัดมูลค่าของหนี้สินทางการเงิน

ยกเว้นหนี้สินตราสารอนุพันธ์ กลุ่มบริษัทรับรู้รายการเมื่อเริ่มแรกสำหรับหนี้สินทางการเงินด้วยมูลค่ายุติธรรมหักต้นทุนการทำรายการ และจัดประเภทหนี้สินทางการเงินเป็นหนี้สินทางการเงินที่วัดมูลค่าในภายหลังด้วยราคาทุนตัดจำหน่าย โดยใช้วิธีดอกเบี้ยที่แท้จริง ทั้งนี้ ผลกำไรและขาดทุนที่เกิดขึ้นจากการตัดรายการหนี้สินทางการเงินและการตัดจำหน่ายตามวิธีดอกเบี้ยที่แท้จริงจะรับรู้ในส่วนของกำไรหรือขาดทุน โดยการคำนวณมูลค่าราคาทุนตัดจำหน่ายคำนึงถึงค่าธรรมเนียมหรือต้นทุนที่ถือเป็นส่วนหนึ่งของอัตราดอกเบี้ยที่แท้จริงนั้นด้วย ทั้งนี้ ค่าตัดจำหน่ายตามวิธีดอกเบี้ยที่แท้จริงแสดงเป็นส่วนหนึ่งของต้นทุนทางการเงินในส่วนของกำไรหรือขาดทุน

การตัดรายการของเครื่องมือทางการเงิน

สิทธิประโยชน์ทางการเงินจะถูกตัดรายการออกจากบัญชี เมื่อสิทธิที่จะได้รับกระแสเงินสดของสิทธิประโยชน์นั้นได้สิ้นสุดลง หรือได้มีการโอนสิทธิที่จะได้รับกระแสเงินสดของสิทธิประโยชน์นั้น รวมถึงได้มีการโอนความเสี่ยงและผลตอบแทนเกือบทั้งหมดของสิทธิประโยชน์นั้น หรือมีการโอนการควบคุมในสิทธิประโยชน์นั้น

กลุ่มบริษัทตัดรายการหนี้สินทางการเงินก็ต่อเมื่อได้มีการปฏิบัติตามภาระผูกพันของหนี้สินนั้นแล้ว มีการยกเลิกภาระผูกพันนั้น หรือมีการสิ้นสุดลงของภาระผูกพันนั้น ในกรณีที่มีการเปลี่ยนหนี้สินทางการเงินที่มีอยู่ให้เป็นหนี้สินใหม่จากผู้ให้กู้รายเดียวกันซึ่งมีข้อกำหนดที่แตกต่างกันอย่างมาก หรือมีการแก้ไขข้อกำหนดของหนี้สินที่มีอยู่อย่างเป็นสาระสำคัญ จะถือว่าเป็นการตัดรายการหนี้สินเดิมและรับรู้หนี้สินใหม่ โดยรับรู้ผลแตกต่างของมูลค่าตามบัญชีดังกล่าวในส่วนของกำไรหรือขาดทุน

การด้อยค่าของสินทรัพย์ทางการเงิน

กลุ่มบริษัทรับรู้ค่าเพื่อผลขาดทุนด้านเครดิตที่คาดว่าจะเกิดขึ้นของตราสารหนี้ทั้งหมดที่ไม่ได้วัดมูลค่าด้วยมูลค่ายุติธรรมผ่านกำไรหรือขาดทุน ผลขาดทุนด้านเครดิตที่คาดว่าจะเกิดขึ้นคำนวณจากผลต่างของกระแสเงินสดที่จะครบกำหนดชำระตามสัญญา กับกระแสเงินสดทั้งหมดที่กลุ่มบริษัทคาดว่าจะได้รับชำระ และคิดลดด้วยอัตราดอกเบี้ยที่แท้จริงโดยประมาณของสินทรัพย์ทางการเงิน ณ วันที่ได้มา

ในกรณีที่ความเสี่ยงด้านเครดิตของสินทรัพย์ไม่ได้เพิ่มขึ้นอย่างมีนัยสำคัญนับตั้งแต่การรับรู้รายการเริ่มแรก กลุ่มบริษัทวัดมูลค่าผลขาดทุนด้านเครดิตที่คาดว่าจะเกิดขึ้นโดยพิจารณาจากการผิดสัญญาที่อาจจะเกิดขึ้นใน 12 เดือนข้างหน้า ในขณะที่หากความเสี่ยงด้านเครดิตของสินทรัพย์เพิ่มขึ้นอย่างมีนัยสำคัญนับตั้งแต่การรับรู้รายการเริ่มแรก กลุ่มบริษัทวัดมูลค่าผลขาดทุนด้วยจำนวนเงินที่เท่ากับผลขาดทุนด้านเครดิตที่คาดว่าจะเกิดขึ้นตลอดอายุที่เหลืออยู่ของเครื่องมือทางการเงิน

กลุ่มบริษัทพิจารณาว่าความเสี่ยงด้านเครดิตจะเพิ่มขึ้นอย่างมีนัยสำคัญ เมื่อมีการค้างชำระการจ่ายเงินตามสัญญาเกินกว่า 30 วัน และพิจารณาว่าสินทรัพย์ทางการเงินนั้นมีการด้อยค่าด้านเครดิตหรือมีการผิดสัญญา เมื่อมีการค้างชำระการจ่ายเงินตามสัญญาเกินกว่า 90 วัน อย่างไรก็ตาม ในบางกรณี กลุ่มบริษัทอาจพิจารณาว่าสินทรัพย์ทางการเงินนั้นมีการเพิ่มขึ้นของความเสี่ยงด้านเครดิตอย่างมีนัยสำคัญและมีการผิดสัญญา โดยพิจารณาจากข้อมูลภายในหรือข้อมูลภายนอกอื่น เช่น อันดับความน่าเชื่อถือด้านเครดิตของผู้ออกตราสาร

กลุ่มบริษัทใช้วิธีการอย่างง่ายในการคำนวณผลขาดทุนด้านเครดิตที่คาดว่าจะเกิดขึ้นสำหรับลูกหนี้การค้า ดังนั้น ทุกวันสิ้นรอบระยะเวลารายงาน กลุ่มบริษัทจึงไม่มีการติดตามการเปลี่ยนแปลงของความเสี่ยงทางด้านเครดิต แต่จะรับรู้ค่าเพื่อผลขาดทุนด้านเครดิตที่คาดว่าจะเกิดขึ้นตลอดอายุของลูกหนี้การค้า

การคำนวณผลขาดทุนด้านเครดิตที่คาดว่าจะเกิดขึ้นข้างต้นอ้างอิงจากข้อมูลผลขาดทุนด้านเครดิตจากประสบการณ์ในอดีต ปรับปรุงด้วยข้อมูลการคาดการณ์ไปในอนาคตเกี่ยวกับลูกหนี้หนี้และสภาพแวดล้อมทางด้านเศรษฐกิจ

สินทรัพย์ทางการเงินจะถูกตัดจำหน่ายออกจากบัญชี เมื่อกิจการคาดว่าจะไม่ได้รับคืนกระแสเงินสดตามสัญญาอีกต่อไป

การหักลบของเครื่องมือทางการเงิน

สินทรัพย์ทางการเงินและหนี้สินทางการเงินจะนำมาหักลบกัน และแสดงด้วยยอดสุทธิในงบแสดงฐานะการเงิน ก็ต่อเมื่อกิจการมีสิทธิบังคับใช้ได้ตามกฎหมายอยู่แล้วในการหักลบจำนวนเงินที่รับรู้ และกิจการมีความตั้งใจที่จะชำระด้วยยอดสุทธิ หรือตั้งใจที่จะรับสินทรัพย์และชำระหนี้สินพร้อมกัน

4.16 ตราสารอนุพันธ์

กลุ่มบริษัทใช้ตราสารอนุพันธ์ คือ สัญญาซื้อขายเงินตราต่างประเทศล่วงหน้าเพื่อป้องกันความเสี่ยงจากความผันผวนของอัตราแลกเปลี่ยน

กลุ่มบริษัทรับรู้มูลค่าเริ่มแรกของตราสารอนุพันธ์ด้วยมูลค่ายุติธรรม ณ วันที่ทำสัญญา และวัดมูลค่าในภายหลังด้วยมูลค่ายุติธรรม โดยรับรู้การเปลี่ยนแปลงของมูลค่ายุติธรรมในภายหลังในส่วนของกำไรหรือขาดทุน ทั้งนี้ กลุ่มบริษัทแสดงตราสารอนุพันธ์เป็นสินทรัพย์ทางการเงินเมื่อมีมูลค่ายุติธรรมมากกว่าศูนย์ และแสดงเป็นหนี้สินทางการเงินเมื่อมีมูลค่ายุติธรรมน้อยกว่าศูนย์

กลุ่มบริษัทแสดงตราสารอนุพันธ์ที่มีอายุสัญญาคงเหลือมากกว่า 12 เดือนและยังไม่ถึงกำหนดชำระภายใน 12 เดือน เป็นสินทรัพย์ไม่หมุนเวียนอื่น หรือหนี้สินไม่หมุนเวียนอื่น และแสดงตราสารอนุพันธ์อื่นเป็นสินทรัพย์หมุนเวียน หรือหนี้สินหมุนเวียน

4.17 การวัดมูลค่ายุติธรรม

มูลค่ายุติธรรม หมายถึง ราคาที่คาดว่าจะได้รับจากการขายสินทรัพย์หรือเป็นราคาที่จะต้องจ่ายเพื่อโอนหนี้สินให้ผู้อื่น โดยรายการดังกล่าวเป็นรายการที่เกิดขึ้นในสภาพปกติระหว่างผู้ซื้อและผู้ขาย (ผู้ร่วมในตลาด) ณ วันที่วัดมูลค่า กลุ่มบริษัทใช้ราคาเสนอซื้อขายในตลาดที่มีสภาพคล่องในการวัดมูลค่ายุติธรรมของสินทรัพย์และหนี้สินซึ่งมาตรฐานการรายงานทางการเงินที่เกี่ยวข้องกำหนดให้ต้องวัดมูลค่าด้วยมูลค่ายุติธรรม ยกเว้นในกรณีที่ไม่มีตลาดที่มีสภาพคล่องสำหรับสินทรัพย์หรือหนี้สินที่มีลักษณะเดียวกันหรือไม่สามารถหาราคาเสนอซื้อขายในตลาดที่มีสภาพคล่องได้ กลุ่มบริษัทจะประมาณมูลค่ายุติธรรมโดยใช้เทคนิคการประเมินมูลค่าที่เหมาะสมกับแต่ละสถานการณ์ และพยายามใช้ข้อมูลที่สามารถสังเกตได้ที่เกี่ยวข้องกับสินทรัพย์หรือหนี้สินที่จะวัดมูลค่ายุติธรรมนั้นให้มากที่สุด

ลำดับชั้นของมูลค่ายุติธรรมที่ใช้วัดมูลค่าและเปิดเผยมูลค่ายุติธรรมของสินทรัพย์และหนี้สินในงบการเงินแบ่งออกเป็นสามระดับตามประเภทของข้อมูลที่น่ามาใช้ในการวัดมูลค่ายุติธรรม ดังนี้

ระดับ 1 ใช้ข้อมูลราคาเสนอซื้อขายของสินทรัพย์หรือหนี้สินอย่างเดียวกันในตลาดที่มีสภาพคล่อง

ระดับ 2 ใช้ข้อมูลอื่นที่สามารถสังเกตได้ของสินทรัพย์หรือหนี้สิน ไม่ว่าจะเป็นข้อมูลทางตรงหรือทางอ้อม

ระดับ 3 ใช้ข้อมูลที่ไม่สามารถสังเกตได้ เช่น ข้อมูลเกี่ยวกับกระแสเงินสดในอนาคตที่กิจการประมาณขึ้นทุกวันสิ้นรอบระยะเวลารายงาน กลุ่มบริษัทจะประเมินความจำเป็นในการโอนรายการระหว่างลำดับชั้นของมูลค่ายุติธรรมสำหรับสินทรัพย์และหนี้สินที่อยู่ ณ วันสิ้นรอบระยะเวลารายงานที่มีการวัดมูลค่ายุติธรรมแบบเกิดขึ้นประจำ

5. การใช้ดุลยพินิจและประมาณการทางบัญชีที่สำคัญ

ในการจัดทำงบการเงินตามมาตรฐานการรายงานทางการเงิน ฝ่ายบริหารจำเป็นต้องใช้ดุลยพินิจและการประมาณการในเรื่องที่มีความไม่แน่นอนเสมอ การใช้ดุลยพินิจและการประมาณการดังกล่าวนี้ส่งผลกระทบต่อจำนวนเงินที่แสดงในงบการเงินและต่อข้อมูลที่แสดงในหมายเหตุประกอบงบการเงิน ผลที่เกิดขึ้นจริงอาจแตกต่างไปจากจำนวนที่ประมาณการไว้ การใช้ดุลยพินิจและการประมาณการที่สำคัญมีดังนี้

สัญญาเช่า

การกำหนดอายุสัญญาเช่าที่มีสิทธิการเลือกในการขยายอายุสัญญาเช่าหรือยกเลิกสัญญาเช่า - กลุ่มบริษัทในฐานะผู้เช่า

ในการกำหนดอายุสัญญาเช่า ฝ่ายบริหารจำเป็นต้องใช้ดุลยพินิจในการประเมินว่ากลุ่มบริษัทมีความแน่นอนอย่างสมเหตุสมผลหรือไม่ที่จะใช้สิทธิเลือกในการขยายอายุสัญญาเช่าหรือยกเลิกสัญญาเช่า โดยคำนึงถึงข้อเท็จจริงและสภาพแวดล้อมที่เกี่ยวข้องทั้งหมดที่ทำให้เกิดสิ่งจูงใจทางเศรษฐกิจสำหรับกลุ่มบริษัทในการใช้หรือไม่ใช้สิทธิเลือกนั้น

การกำหนดอัตราดอกเบี้ยการกู้ยืมส่วนเพิ่ม - กลุ่มบริษัทในฐานะผู้เช่า

กลุ่มบริษัทไม่สามารถกำหนดอัตราดอกเบี้ยตามนัยของสัญญาเช่า ดังนั้น ฝ่ายบริหารจำเป็นต้องใช้ดุลยพินิจในการกำหนดอัตราดอกเบี้ยการกู้ยืมส่วนเพิ่มของกลุ่มบริษัทในการคิดลดหนี้สินตามสัญญาเช่า โดยอัตราดอกเบี้ยการกู้ยืมส่วนเพิ่มเป็นอัตราดอกเบี้ยที่กลุ่มบริษัทจะต้องจ่ายในการกู้ยืมเงินที่จำเป็นเพื่อให้ได้มาซึ่งสินทรัพย์ที่มีมูลค่าใกล้เคียงกับสินทรัพย์สิทธิการใช้ในสภาพแวดล้อมทางเศรษฐกิจที่คล้ายคลึง โดยมีระยะเวลาการกู้ยืมและหลักประกันที่คล้ายคลึง

ค่าเพื่อผลขาดทุนด้านเครดิตที่คาดว่าจะเกิดขึ้นของลูกหนี้การค้า

ในการประมาณค่าเพื่อผลขาดทุนด้านเครดิตที่คาดว่าจะเกิดขึ้นของลูกหนี้การค้า ฝ่ายบริหารจำเป็นต้องใช้ดุลยพินิจในการประมาณการผลขาดทุนด้านเครดิตที่คาดว่าจะเกิดขึ้นจากลูกหนี้แต่ละราย โดยคำนึงถึงประสบการณ์การเก็บเงินในอดีต อายุของหนี้ที่คงค้างและสถานะเศรษฐกิจที่คาดการณ์ไว้ของกลุ่มลูกหนี้ที่มีความเสี่ยงด้านเครดิตที่คล้ายคลึงกัน เป็นต้น ทั้งนี้ ข้อมูลผลขาดทุนด้านเครดิตจากประสบการณ์ในอดีตและการคาดการณ์สถานะเศรษฐกิจของกลุ่มบริษัทอาจไม่ได้บ่งบอกถึงการผิดสัญญาของลูกหนี้ที่เกิดขึ้นจริงในอนาคต

ค่าเพื่อการลดลงของมูลค่าของสินค้าคงเหลือ

ในการประมาณค่าเพื่อการลดลงของมูลค่าสินค้าคงเหลือ ฝ่ายบริหารจำเป็นต้องใช้ดุลยพินิจในการประมาณการผลขาดทุนที่คาดว่าจะเกิดขึ้นจากการขายสินค้า โดยคำนึงถึงมูลค่าสุทธิที่จะได้รับของสินค้าคงเหลือ อายุของสินค้าคงเหลือที่คงค้างและสภาพสินค้า เป็นต้น

ที่ดิน อาคารและอุปกรณ์และค่าเสื่อมราคา

ในการคำนวณค่าเสื่อมราคาของอาคารและอุปกรณ์ ฝ่ายบริหารจำเป็นต้องทำการประมาณอายุการให้ประโยชน์และมูลค่าคงเหลือเมื่อเลิกใช้งานของอาคารและอุปกรณ์ และต้องทบทวนอายุการให้ประโยชน์และมูลค่าคงเหลือใหม่หากมีการเปลี่ยนแปลงเช่นนั้นเกิดขึ้น

นอกจากนี้ ฝ่ายบริหารจำเป็นต้องสอบถามการด้อยค่าของที่ดิน อาคารและอุปกรณ์ในแต่ละช่วงเวลาและบันทึกขาดทุนจากการด้อยค่าหากคาดว่ามูลค่าที่คาดว่าจะได้รับคืนต่ำกว่ามูลค่าตามบัญชีของสินทรัพย์นั้น ในการนี้ฝ่ายบริหารจำเป็นต้องใช้ดุลยพินิจที่เกี่ยวข้องกับการคาดการณ์รายได้และค่าใช้จ่ายในอนาคตซึ่งเกี่ยวข้องกับสินทรัพย์นั้น

มูลค่ายุติธรรมของเครื่องมือทางการเงิน

ในการประเมินมูลค่ายุติธรรมของเครื่องมือทางการเงินที่บันทึกในงบแสดงฐานะการเงิน ที่ไม่มีการซื้อขายในตลาดและไม่สามารถหาราคาได้ในตลาดซื้อขายคล่อง ฝ่ายบริหารต้องใช้ดุลยพินิจในการประเมินมูลค่ายุติธรรมของเครื่องมือทางการเงินดังกล่าว โดยใช้เทคนิคและแบบจำลองการประเมินมูลค่า ซึ่งตัวแปรที่ใช้ในแบบจำลองได้มาจากการเทียบเคียงกับตัวแปรที่มีอยู่ในตลาด โดยคำนึงถึงความเสี่ยงทางด้านเครดิต (ทั้งของธนาคารฯ และคู่สัญญา) สภาพคล่อง ข้อมูลความสัมพันธ์ และการเปลี่ยนแปลงของมูลค่าของเครื่องมือทางการเงินในระยะยาว การเปลี่ยนแปลงของสมมติฐานที่เกี่ยวข้องกับตัวแปรที่ใช้ในการคำนวณ อาจมีผลกระทบต่อมูลค่ายุติธรรมที่แสดงอยู่ในงบแสดงฐานะการเงิน และการเปิดเผยลำดับชั้นของมูลค่ายุติธรรม

สินทรัพย์ภาษีเงินได้รอการตัดบัญชี

กลุ่มบริษัทจะรับรู้สินทรัพย์ภาษีเงินได้รอการตัดบัญชีสำหรับผลแตกต่างชั่วคราวที่ใช้หักภาษีและขาดทุนทางภาษีที่ไม่ได้ใช้เมื่อมีความเป็นไปได้ค่อนข้างแน่ว่ากลุ่มบริษัทมีกำไรทางภาษีในอนาคตเพียงพอที่จะใช้ประโยชน์จากผลแตกต่างชั่วคราวและขาดทุนนั้น ในการนี้ฝ่ายบริหารจำเป็นต้องประมาณการว่ากลุ่มบริษัทควรรับรู้จำนวนสินทรัพย์ภาษีเงินได้รอการตัดบัญชีเป็นจำนวนเท่าใด โดยพิจารณาถึงจำนวนกำไรทางภาษีที่คาดว่าจะเกิดในอนาคตในแต่ละช่วงเวลา

ผลประโยชน์หลังจากออกจากงานของพนักงานตามโครงการผลประโยชน์

หนี้สินตามโครงการผลประโยชน์หลังจากออกจากงานของพนักงานประมาณขึ้นตามหลักคณิตศาสตร์ประกันภัย ซึ่งต้องอาศัยข้อสมมติฐานต่าง ๆ ในการประมาณการนั้น เช่น อัตราคิดลด อัตราการขึ้นเงินเดือนในอนาคต อัตราการเปลี่ยนแปลงในจำนวนพนักงาน เป็นต้น

6. รายการธุรกิจกับกิจการที่เกี่ยวข้องกัน

ในระหว่างปี กลุ่มบริษัทมีรายการธุรกิจที่สำคัญกับบุคคลหรือกิจการที่เกี่ยวข้องกัน รายการธุรกิจดังกล่าวเป็นไปตามเงื่อนไขทางการค้าและเกณฑ์ตามที่ตกลงกันระหว่างบริษัทฯ และบุคคลหรือกิจการที่เกี่ยวข้องกันเหล่านั้น ซึ่งเป็นไปตามปกติธุรกิจโดยสามารถสรุปได้ดังนี้

(หน่วย: พันบาท)

| | สำหรับปีสิ้นสุดวันที่ 31 มีนาคม | | | | นโยบายการกำหนดราคา |
|--|---------------------------------|-------|----------------------|---------|--|
| | งบการเงินรวม | | งบการเงินเฉพาะกิจการ | | |
| | 2566 | 2565 | 2566 | 2565 | |
| <u>รายการธุรกิจกับบริษัทย่อย</u> | | | | | |
| (ตัดออกจากงบการเงินรวมแล้ว) | | | | | |
| ขายสินค้าและรายได้ค่าบริการ | - | - | 41,869 | 26,880 | ขายสินค้า: ราคาตลาดและต้นทุนบวกกำไร ส่วนเพิ่มในอัตราร้อยละ 5 รายได้ค่าบริการ: ราคาใกล้เคียงกับราคาตลาด |
| ซื้อสินค้า | - | - | 42,437 | - | ราคาตลาดและต้นทุนบวกกำไร ส่วนเพิ่มในอัตราร้อยละ 5 |
| รายได้ค่าเช่า | - | - | 2,040 | 2,400 | ราคาตามสัญญาซึ่งใกล้เคียงกับ ราคาตลาด |
| รายได้ค่าบริการอื่น | - | - | 12,540 | 13,020 | ราคาที่ตกลงร่วมกัน |
| เงินปันผลรับ | - | - | 97,320 | 155,280 | ตามที่อนุมัติที่ประชุมผู้ถือหุ้นและ ที่ประชุมคณะกรรมการ |
| <u>รายการธุรกิจกับกิจการที่เกี่ยวข้องกัน</u> | | | | | |
| ค่านายหน้าจ่าย | 7,235 | 5,942 | - | - | อัตราไม่เกินร้อยละ 2 ของยอดขาย |

ยอดคงค้างระหว่างบริษัทฯ และบริษัทที่เกี่ยวข้องกัน ณ วันที่ 31 มีนาคม 2566 และ 2565 มีรายละเอียดดังนี้

(หน่วย: พันบาท)

| | งบการเงินรวม | | งบการเงินเฉพาะกิจการ | |
|--|--------------|-------|----------------------|-------|
| | 2566 | 2565 | 2566 | 2565 |
| <u>ลูกหนี้การค้า - กิจการที่เกี่ยวข้องกัน (หมายเหตุ 8)</u> | | | | |
| บริษัทย่อย | - | - | 9,482 | 6,280 |
| <u>เจ้าหนี้การค้า - กิจการที่เกี่ยวข้องกัน (หมายเหตุ 18)</u> | | | | |
| บริษัทย่อย | - | - | 7 | - |
| <u>เจ้าหนี้อื่น - กิจการที่เกี่ยวข้องกัน (หมายเหตุ 18)</u> | | | | |
| บริษัทร่วม | 2,096 | 1,684 | - | - |

ค่าตอบแทนกรรมการและผู้บริหาร

ในระหว่างปีสิ้นสุดวันที่ 31 มีนาคม 2566 และ 2565 กลุ่มบริษัทมีค่าใช้จ่ายผลประโยชน์พนักงานของกรรมการและผู้บริหาร ดังต่อไปนี้

| | (หน่วย: พันบาท) | | | |
|-------------------------|-----------------|--------|----------------------|--------|
| | งบการเงินรวม | | งบการเงินเฉพาะกิจการ | |
| | 2566 | 2565 | 2566 | 2565 |
| ผลประโยชน์ระยะสั้น | 51,654 | 44,010 | 21,182 | 19,505 |
| ผลประโยชน์หลังออกจากงาน | 773 | 975 | 174 | 356 |
| รวม | 52,427 | 44,985 | 21,356 | 19,861 |

7. เงินสดและรายการเทียบเท่าเงินสด

| | (หน่วย: พันบาท) | | | |
|---------------|-----------------|---------|----------------------|---------|
| | งบการเงินรวม | | งบการเงินเฉพาะกิจการ | |
| | 2566 | 2565 | 2566 | 2565 |
| เงินสด | 140 | 140 | 70 | 70 |
| เงินฝากธนาคาร | 239,467 | 288,279 | 128,799 | 213,126 |
| รวม | 239,607 | 288,419 | 128,869 | 213,196 |

ณ วันที่ 31 มีนาคม 2566 เงินฝากออมทรัพย์และเงินฝากประจำมีอัตราดอกเบี้ยระหว่างร้อยละ 0.20 ถึง 0.55 ต่อปี (2565: ร้อยละ 0.05 ถึง 0.20 ต่อปี)

8. ลูกหนี้การค้าและลูกหนี้อื่น

| | (หน่วย: พันบาท) | | | |
|---|-----------------|------|----------------------|-------|
| | งบการเงินรวม | | งบการเงินเฉพาะกิจการ | |
| | 2566 | 2565 | 2566 | 2565 |
| ลูกหนี้การค้า - กิจการที่เกี่ยวข้องกัน (หมายเหตุ 6) | | | | |
| อายุนี้คงค้างนับจากวันที่ถึงกำหนดชำระ | | | | |
| ยังไม่ถึงกำหนดชำระ | - | - | 9,482 | 5,306 |
| ค้างชำระ | | | | |
| ไม่เกิน 3 เดือน | - | - | - | 974 |
| รวมลูกหนี้การค้า - กิจการที่เกี่ยวข้องกัน | - | - | 9,482 | 6,280 |

| | (หน่วย: พันบาท) | | | |
|--|-----------------|---------|----------------------|---------|
| | งบการเงินรวม | | งบการเงินเฉพาะกิจการ | |
| | 2566 | 2565 | 2566 | 2565 |
| ลูกหนี้การค้า - กิจการที่ไม่เกี่ยวข้องกัน | | | | |
| อายุหนี้คงค้างนับจากวันที่ถึงกำหนดชำระ | | | | |
| ยังไม่ถึงกำหนดชำระ | 496,263 | 532,137 | 173,124 | 201,044 |
| ค้างชำระ | | | | |
| ไม่เกิน 3 เดือน | 110,521 | 130,163 | 37,341 | 47,515 |
| มากกว่า 3 เดือน แต่ไม่เกิน 12 เดือน | 457 | 337 | - | 300 |
| มากกว่า 12 เดือนขึ้นไป | 5,952 | 5,722 | 3,642 | 3,412 |
| รวม | 613,193 | 668,359 | 214,107 | 252,271 |
| หัก: ค่าเพื่อผลขาดทุนด้านเครดิตที่คาดว่าจะเกิดขึ้น | (7,068) | (7,119) | (3,768) | (3,853) |
| รวมลูกหนี้การค้า - กิจการที่ไม่เกี่ยวข้องกัน - สุทธิ | 606,125 | 661,240 | 210,339 | 248,418 |
| รวมลูกหนี้การค้า - สุทธิ | 606,125 | 661,240 | 219,821 | 254,698 |
| ลูกหนี้อื่น | | | | |
| ลูกหนี้อื่น | 206 | 265 | 113 | 265 |
| ดอกเบี้ยค้างรับ | 27 | 7 | - | - |
| รวมลูกหนี้อื่น | 233 | 272 | 113 | 265 |
| รวมลูกหนี้การค้าและลูกหนี้อื่น - สุทธิ | 606,358 | 661,512 | 219,934 | 254,963 |

9. สินค้าคงเหลือ

| | (หน่วย: พันบาท) | | | | | |
|------------------|-----------------|----------------------------|------------------------|----------|-----------------------|---------|
| | งบการเงินรวม | | | | | |
| | ราคาทุน | | รายการปรับลดราคาทุนให้ | | สินค้าคงเหลือ - สุทธิ | |
| 2566 | 2565 | เป็นมูลค่าสุทธิที่จะได้รับ | | 2566 | 2565 | |
| | | 2566 | 2565 | | | |
| สินค้าสำเร็จรูป | 440,742 | 379,603 | (32,078) | (21,537) | 408,664 | 358,066 |
| วัตถุดิบ | 193,854 | 336,630 | (1,625) | (2,953) | 192,229 | 333,677 |
| วัสดุสิ้นเปลือง | 24,614 | 22,684 | - | - | 24,614 | 22,684 |
| สินค้าระหว่างทาง | 7,226 | 31,136 | - | - | 7,226 | 31,136 |
| รวม | 666,436 | 770,053 | (33,703) | (24,490) | 632,733 | 745,563 |

(หน่วย: พันบาท)

| | งบการเงินเฉพาะกิจการ | | | | | |
|------------------|----------------------|---------|----------------------------|----------|-----------------------|---------|
| | ราคาทุน | | รายการปรับลดราคาทุนให้ | | สินค้าคงเหลือ - สุทธิ | |
| | 2566 | 2565 | เป็นมูลค่าสุทธิที่จะได้รับ | | 2566 | 2565 |
| สินค้าสำเร็จรูป | 156,742 | 151,212 | (23,537) | (14,143) | 133,205 | 137,069 |
| วัตถุดิบ | 171,921 | 319,485 | (1,625) | (2,953) | 170,296 | 316,532 |
| วัสดุสิ้นเปลือง | 15,146 | 13,299 | - | - | 15,146 | 13,299 |
| สินค้าระหว่างทาง | 988 | 10,972 | - | - | 988 | 10,972 |
| รวม | 344,797 | 494,968 | (25,162) | (17,096) | 319,635 | 477,872 |

ในระหว่างปีปัจจุบัน กลุ่มบริษัทบันทึกรายการปรับลดราคาทุนของสินค้าคงเหลือให้เป็นมูลค่าสุทธิที่จะได้รับเป็นจำนวน 9 ล้านบาท (2565: บันทึกกลับรายการปรับลดเป็นจำนวนเงิน 6 ล้านบาท) (งบการเงินเฉพาะกิจการ: บันทึกรายการปรับลดเป็นจำนวนเงิน 8 ล้านบาท (2565: บันทึกกลับรายการปรับลดเป็นจำนวนเงิน 1 ล้านบาท)) โดยแสดงเป็นส่วนหนึ่งของต้นทุนขาย

10. สินทรัพย์ทางการเงินหมุนเวียนอื่น

(หน่วย: พันบาท)

| | งบการเงินรวม | |
|--|--------------|-------|
| | 2566 | 2565 |
| <u>เงินลงทุนในตราสารหนี้ที่กำหนดให้วัดมูลค่าด้วยมูลค่ายุติธรรม</u> | | |
| ผ่านกำไรหรือขาดทุน | | |
| หน่วยลงทุนในกองทุนเปิด | 2,559 | 8,349 |
| รวมสินทรัพย์ทางการเงินหมุนเวียนอื่น | 2,559 | 8,349 |

ณ วันที่ 31 มีนาคม 2566 และ 2565 บริษัทย่อยมีเงินลงทุนในกองทุนเปิดซึ่งเน้นลงทุนในตราสารหนี้ที่ออกโดยรัฐบาลหรือบริษัทเอกชน ตราสารหนี้ตลาดเงิน และเงินฝาก

11. เงินฝากธนาคารที่มีภาระค้ำประกัน

ณ วันที่ 31 มีนาคม 2566 กลุ่มบริษัทได้นำเงินฝากธนาคารจำนวน 46 ล้านบาท (2565: 46 ล้านบาท) (งบการเงินเฉพาะกิจการ: 6.1 ล้านบาท (2565: 6.1 ล้านบาท)) ไปวางไว้กับธนาคารเพื่อเป็นหลักประกันวงเงินสินเชื่อตามที่กล่าวไว้ในหมายเหตุประกอบงบการเงินรวมข้อ 28.4

12. สินทรัพย์ทางการเงินไม่หมุนเวียนอื่น

(หน่วย: พันบาท)

| | งบการเงินรวม | |
|--|--------------|-------|
| | 2566 | 2565 |
| <u>สินทรัพย์ทางการเงินที่วัดมูลค่าด้วยมูลค่ายุติธรรมผ่านกำไรหรือขาดทุน</u> | | |
| ทรัสต์เพื่อการลงทุนในอสังหาริมทรัพย์ | | |
| และสิทธิการเช่าอสังหาริมทรัพย์เพื่ออุตสาหกรรม | 2,893 | 3,021 |

13. เงินลงทุนในบริษัทร่วม

13.1 รายละเอียดของบริษัทร่วม

(หน่วย: พันบาท)

| ชื่อบริษัท | ลักษณะธุรกิจ | จัดตั้งขึ้นในประเทศ | สัดส่วนเงินลงทุน | | งบการเงินเฉพาะกิจการ | | งบการเงินรวม | |
|---------------------------------------|--------------|---------------------|------------------|------------------|----------------------|-------|----------------------------------|--------|
| | | | 2566 (ร้อยละ) | 2565 (ร้อยละ) | ราคาทุน | | มูลค่าตามบัญชีตามวิธีส่วนได้เสีย | |
| | | | | | 2566 | 2565 | 2566 | 2565 |
| บริษัท โมรี โลหะกิจ (ประเทศไทย) จำกัด | นายหน้า | ไทย | 49 | 49 | 4,900 | 4,900 | 17,078 | 14,799 |

13.2 ส่วนแบ่งกำไรและเงินปันผลรับ

(หน่วย: พันบาท)

| ชื่อบริษัท | งบการเงินรวม | | งบการเงินเฉพาะกิจการ | | | |
|---------------------------------------|--|-------|----------------------|------------------------|------|------|
| | ส่วนแบ่งกำไรจากเงินลงทุน ในบริษัทร่วม | 2566 | 2565 | เงินปันผลที่บริษัทฯรับ | 2566 | 2565 |
| บริษัท โมรี โลหะกิจ (ประเทศไทย) จำกัด | 2,279 | 1,831 | - | - | - | - |

13.3 ข้อมูลทางการเงินของบริษัทร่วมที่มีสาระสำคัญ

สรุปรายการฐานะทางการเงิน

| | (หน่วย: ล้านบาท) | |
|--|------------------|-------------|
| | 2566 | 2565 |
| สินทรัพย์หมุนเวียน | 35.7 | 31.0 |
| หนี้สินหมุนเวียน | (0.6) | (0.6) |
| หนี้สินไม่หมุนเวียน | (0.2) | (0.2) |
| สินทรัพย์ - สุทธิ | 34.9 | 30.2 |
| สัดส่วนเงินลงทุน (ร้อยละ) | 49.0 | 49.0 |
| สัดส่วนตามส่วนได้เสียของกิจการในสินทรัพย์ - สุทธิ | 17.1 | 14.8 |
| มูลค่าตามบัญชีของส่วนได้เสียของกิจการในบริษัทร่วม | 17.1 | 14.8 |

สรุปรายการกำไรขาดทุนเบ็ดเสร็จ

| | (หน่วย: ล้านบาท) | |
|-------------------------------|-----------------------|------------|
| | สำหรับปีสิ้นสุดวันที่ | |
| | 31 มีนาคม | |
| | 2566 | 2565 |
| รายได้ | 7.0 | 6.0 |
| กำไร | 4.7 | 3.7 |
| กำไรขาดทุนเบ็ดเสร็จอื่น | - | - |
| กำไรขาดทุนเบ็ดเสร็จรวม | 4.7 | 3.7 |

14. เงินลงทุนในบริษัทย่อย

14.1 รายละเอียดของบริษัทย่อย

เงินลงทุนในบริษัทย่อยตามที่แสดงอยู่ในงบการเงินเฉพาะกิจการมีรายละเอียดดังต่อไปนี้

| ชื่อบริษัท | ทุนเรียกชำระแล้ว | | สัดส่วนเงินลงทุน | | ราคาทุน | | ค่าเพื่อการด้อยค่า ของเงินลงทุน | | มูลค่าตามบัญชีตาม วิธีราคาทุน - สุทธิ | |
|---------------------------------------|------------------|-----------|------------------|----------|---------|---------|------------------------------------|---------|--|---------|
| | 2566 | 2565 | 2566 | 2565 | 2566 | 2565 | 2566 | 2565 | 2566 | 2565 |
| | (ล้านบาท) | (ล้านบาท) | (ร้อยละ) | (ร้อยละ) | | | | | | |
| บริษัท ออโต้ เม็ททอล จำกัด | 240 | 240 | 60 | 60 | 144,000 | 144,000 | - | - | 144,000 | 144,000 |
| บริษัท อัลเทอร์เนทีฟ เอ็นแมท จำกัด | 6 | 6 | 100 | 100 | 5,499 | 5,499 | (2,403) | (2,084) | 3,096 | 3,415 |
| บริษัท เอ็นเอสซี เม็ททอล จำกัด | 230 | 230 | 100 | 100 | 258,238 | 258,238 | - | - | 258,238 | 258,238 |
| รวม | | | | | 407,737 | 407,737 | (2,403) | (2,084) | 405,334 | 405,653 |

14.2 เงินปันผลรับ

| ชื่อบริษัท | (หน่วย: พันบาท) | |
|--------------------------------|-----------------|---------|
| | 2566 | 2565 |
| บริษัท ออโต้ เม็ททอล จำกัด | 66,960 | 123,839 |
| บริษัท เอ็นเอสซี เม็ททอล จำกัด | 30,360 | 31,441 |
| รวม | 97,320 | 155,280 |

บริษัท ออโต้ เม็ททอล จำกัด

เมื่อวันที่ 17 มิถุนายน 2565 ที่ประชุมสามัญผู้ถือหุ้นประจำปีของบริษัท ออโต้ เม็ททอล จำกัด มีมติอนุมัติการจ่ายเงินปันผลให้แก่ผู้ถือหุ้นจากผลการดำเนินงานสำหรับปีสิ้นสุดวันที่ 31 มีนาคม 2565 ในอัตราหุ้นละ 85 บาท โดยบริษัทย่อยได้จ่ายเงินปันผลระหว่างกาลไปแล้วในอัตราหุ้นละ 59 บาท คงเหลือเงินปันผลในอัตราหุ้นละ 26 บาท ทั้งนี้บริษัทย่อยได้จ่ายเงินปันผลดังกล่าวแล้วจำนวนเงิน 62.4 ล้านบาทในวันที่ 29 มิถุนายน 2565

เมื่อวันที่ 10 พฤศจิกายน 2565 ที่ประชุมคณะกรรมการของบริษัท ออโต้ เม็ททอล จำกัด (บริษัทย่อย) ได้มีมติอนุมัติให้จ่ายเงินปันผลระหว่างกาลให้แก่ผู้ถือหุ้นสามัญของบริษัทย่อยสำหรับผลการดำเนินงานตั้งแต่วันที่ 1 เมษายน 2565 ถึงวันที่ 30 กันยายน 2565 ในอัตราหุ้นละ 20.50 บาท โดยบริษัทย่อยได้จ่ายเงินปันผลดังกล่าวแล้วจำนวนเงิน 49.2 ล้านบาทในวันที่ 30 พฤศจิกายน 2565

บริษัท เอ็นเอสซี เม็ททอล จำกัด

เมื่อวันที่ 17 มิถุนายน 2565 ที่ประชุมสามัญผู้ถือหุ้นประจำปีของบริษัท เอ็นเอสซี เม็ททอล จำกัด มีมติอนุมัติการจ่ายเงินปันผลให้แก่ผู้ถือหุ้นจากผลการดำเนินงานสำหรับปีสิ้นสุดวันที่ 31 มีนาคม 2565 ในอัตราหุ้นละ 17.95 บาท โดยบริษัททยอยได้จ่ายเงินปันผลระหว่างกาลไปแล้วในอัตราหุ้นละ 7.95 บาท คงเหลือเงินปันผลในอัตราหุ้นละ 10 บาท ทั้งนี้บริษัททยอยได้จ่ายเงินปันผลดังกล่าวแล้วจำนวนเงิน 23 ล้านบาท ในวันที่ 29 มิถุนายน 2565

เมื่อวันที่ 10 พฤศจิกายน 2565 ที่ประชุมคณะกรรมการบริษัท เอ็นเอสซี เม็ททอล จำกัด (บริษัทย่อย) ได้มีมติอนุมัติให้จ่ายเงินปันผลระหว่างกาลให้แก่ผู้ถือหุ้นสามัญของบริษัทย่อยสำหรับผลการดำเนินงานตั้งแต่วันที่ 1 เมษายน 2565 ถึงวันที่ 30 กันยายน 2565 ในอัตราหุ้นละ 3.20 บาท โดยบริษัทย่อยได้จ่ายเงินปันผลดังกล่าวแล้วจำนวนเงิน 7.4 ล้านบาทในวันที่ 29 พฤศจิกายน 2565

15. ที่ดิน อาคารและอุปกรณ์

(หน่วย: พันบาท)

| | งบการเงินรวม | | | | | | | |
|--|-------------------------------------|--|-------------------------------|---------------------------|---|----------|--|-----------|
| | ที่ดินและ ส่วนปรับปรุง ที่ดิน | อาคาร สิ่งติดตั้งและ ส่วนปรับปรุง อาคาร | สินทรัพย์สิทธิ การใช้อาคาร | เครื่องจักร และอุปกรณ์ | เครื่องตกแต่ง และอุปกรณ์ สำนักงาน | ยานพาหนะ | สินทรัพย์ ระหว่างติดตั้ง และก่อสร้าง | รวม |
| ราคาทุน | | | | | | | | |
| 1 เมษายน 2564 | 194,022 | 447,813 | 7,810 | 880,814 | 19,059 | 72,147 | 42,969 | 1,664,634 |
| ซื้อเพิ่ม | - | - | - | 11,909 | 1,295 | 5,827 | 2,729 | 21,760 |
| จำหน่าย/ตัดจำหน่าย | - | - | - | (8,871) | - | (10,751) | - | (19,622) |
| โอนเข้า (ออก) | - | 8 | - | 43,054 | - | - | (43,062) | - |
| 31 มีนาคม 2565 | 194,022 | 447,821 | 7,810 | 926,906 | 20,354 | 67,223 | 2,636 | 1,666,772 |
| ซื้อเพิ่ม | - | - | 9,640 | 5,915 | 738 | 1,010 | 2,540 | 19,843 |
| จำหน่าย/ตัดจำหน่าย | - | - | (7,810) | (23,345) | (1,270) | (2,567) | - | (34,992) |
| โอนเข้า (ออก) | - | 648 | - | 3,330 | 40 | - | (4,018) | - |
| 31 มีนาคม 2566 | 194,022 | 448,469 | 9,640 | 912,806 | 19,862 | 65,666 | 1,158 | 1,651,623 |
| ค่าเสื่อมราคาสะสม | | | | | | | | |
| 1 เมษายน 2564 | - | 221,676 | 3,232 | 816,887 | 16,587 | 54,597 | - | 1,112,979 |
| ค่าเสื่อมราคาสำหรับปี | - | 16,588 | 3,232 | 19,487 | 974 | 7,153 | - | 47,434 |
| ค่าเสื่อมราคาสำหรับ ส่วนที่จำหน่าย/ตัดจำหน่าย | - | - | - | (7,377) | - | (8,756) | - | (16,133) |
| 31 มีนาคม 2565 | - | 238,264 | 6,464 | 828,997 | 17,561 | 52,994 | - | 1,144,280 |
| ค่าเสื่อมราคาสำหรับปี | - | 16,605 | 3,212 | 21,074 | 1,090 | 5,545 | - | 47,526 |
| ค่าเสื่อมราคาสำหรับ ส่วนที่จำหน่าย/ตัดจำหน่าย | - | - | (7,810) | (23,343) | (1,269) | (2,568) | - | (34,990) |
| 31 มีนาคม 2566 | - | 254,869 | 1,866 | 826,728 | 17,382 | 55,971 | - | 1,156,816 |

(หน่วย: พันบาท)

| | งบการเงินรวม | | | | | | | |
|---|-------------------------------------|--|-------------------------------|---------------------------|---|----------|--|---------|
| | ที่ดินและ ส่วนปรับปรุง ที่ดิน | อาคาร สิ่งติดตั้งและ ส่วนปรับปรุง อาคาร | สินทรัพย์สิทธิ การใช้อาคาร | เครื่องจักร และอุปกรณ์ | เครื่องตกแต่ง และอุปกรณ์ สำนักงาน | ยานพาหนะ | สินทรัพย์ ระหว่างติดตั้ง และก่อสร้าง | รวม |
| มูลค่าสุทธิตามบัญชี | | | | | | | | |
| 31 มีนาคม 2565 | 194,022 | 209,557 | 1,346 | 97,909 | 2,793 | 14,229 | 2,636 | 522,492 |
| 31 มีนาคม 2566 | 194,022 | 193,600 | 7,774 | 86,078 | 2,480 | 9,695 | 1,158 | 494,807 |
| ค่าเสื่อมราคาสำหรับปี | | | | | | | | |
| 2565 (39 ล้านบาท รวมอยู่ในต้นทุนการผลิต ส่วนที่เหลือรวมอยู่ในค่าใช้จ่ายในการขายและบริหาร) | | | | | | | | 47,434 |
| 2566 (39 ล้านบาท รวมอยู่ในต้นทุนการผลิต ส่วนที่เหลือรวมอยู่ในค่าใช้จ่ายในการขายและบริหาร) | | | | | | | | 47,526 |

(หน่วย: พันบาท)

| | งบการเงินเฉพาะกิจการ | | | | | | | |
|---|-------------------------------------|--|-------------------------------|---------------------------|---|----------|--|----------|
| | ที่ดินและ ส่วนปรับปรุง ที่ดิน | อาคาร สิ่งติดตั้งและ ส่วนปรับปรุง อาคาร | สินทรัพย์สิทธิ การใช้อาคาร | เครื่องจักร และอุปกรณ์ | เครื่องตกแต่ง และอุปกรณ์ สำนักงาน | ยานพาหนะ | สินทรัพย์ ระหว่างติดตั้ง และก่อสร้าง | รวม |
| ราคาทุน | | | | | | | | |
| 1 เมษายน 2564 | 94,745 | 220,063 | 7,810 | 491,009 | 9,302 | 40,878 | 42,969 | 906,776 |
| ซื้อเพิ่ม | - | - | - | 6,570 | 841 | 3,468 | 1,715 | 12,594 |
| จำหน่าย/ตัดจำหน่าย | - | - | - | (8,871) | - | (4,233) | - | (13,104) |
| โอนเข้า (ออก) | - | 8 | - | 42,040 | - | - | (42,048) | - |
| 31 มีนาคม 2565 | 94,745 | 220,071 | 7,810 | 530,748 | 10,143 | 40,113 | 2,636 | 906,266 |
| ซื้อเพิ่ม | - | - | 9,640 | 3,729 | 362 | - | 2,540 | 16,271 |
| จำหน่าย/ตัดจำหน่าย | - | - | (7,810) | (296) | - | (1,845) | - | (9,951) |
| โอนเข้า (ออก) | - | 648 | - | 3,330 | 40 | - | (4,018) | - |
| 31 มีนาคม 2566 | 94,745 | 220,719 | 9,640 | 537,511 | 10,545 | 38,268 | 1,158 | 912,586 |
| ค่าเสื่อมราคาสะสม | | | | | | | | |
| 1 เมษายน 2564 | - | 128,836 | 3,232 | 441,295 | 8,349 | 34,655 | - | 616,367 |
| ค่าเสื่อมราคาสำหรับปี | - | 6,028 | 3,232 | 14,400 | 419 | 2,955 | - | 27,034 |
| ค่าเสื่อมราคาสำหรับ ส่วนที่จำหน่าย/ตัดจำหน่าย | - | - | - | (7,377) | - | (3,310) | - | (10,687) |
| 31 มีนาคม 2565 | - | 134,864 | 6,464 | 448,318 | 8,768 | 34,300 | - | 632,714 |
| ค่าเสื่อมราคาสำหรับปี | - | 6,047 | 3,212 | 15,704 | 495 | 2,167 | - | 27,625 |
| ค่าเสื่อมราคาสำหรับ ส่วนที่จำหน่าย/ตัดจำหน่าย | - | - | (7,810) | (296) | - | (1,845) | - | (9,951) |
| 31 มีนาคม 2566 | - | 140,911 | 1,866 | 463,726 | 9,263 | 34,622 | - | 650,388 |
| มูลค่าสุทธิตามบัญชี | | | | | | | | |
| 31 มีนาคม 2565 | 94,745 | 85,207 | 1,346 | 82,430 | 1,375 | 5,813 | 2,636 | 273,552 |
| 31 มีนาคม 2566 | 94,745 | 79,808 | 7,774 | 73,785 | 1,282 | 3,646 | 1,158 | 262,198 |
| ค่าเสื่อมราคาสำหรับปี | | | | | | | | |
| 2565 (จำนวน 22 ล้านบาท รวมอยู่ในต้นทุนการผลิต ส่วนที่เหลือรวมอยู่ในค่าใช้จ่ายในการขายและบริหาร) | | | | | | | | 27,034 |
| 2566 (จำนวน 23 ล้านบาท รวมอยู่ในต้นทุนการผลิต ส่วนที่เหลือรวมอยู่ในค่าใช้จ่ายในการขายและบริหาร) | | | | | | | | 27,625 |

ณ วันที่ 31 มีนาคม 2566 กลุ่มบริษัทมีอาคารและอุปกรณ์จำนวนหนึ่งซึ่งตัดค่าเสื่อมราคาหมดแล้วแต่ยังใช้งานอยู่ มูลค่าตามบัญชีก่อนหักค่าเสื่อมราคาสะสมของสินทรัพย์ดังกล่าวมีจำนวนเงินประมาณ 964 ล้านบาท (2565: 940 ล้านบาท) (งบการเงินเฉพาะกิจการ: 557 ล้านบาท (2565: 543 ล้านบาท))

บริษัทฯ และบริษัทย่อยแห่งหนึ่งได้จัดจ้างที่ดินบางส่วนพร้อมสิ่งปลูกสร้างบนที่ดินนั้นและได้จัดจ้างเครื่องจักรส่วนหนึ่ง และบริษัทย่อยอีกแห่งหนึ่งได้จัดจ้างหน่วยในอาคารชุดไว้กับธนาคารเพื่อเป็นหลักประกันเงินกู้ยืมและวงเงินสินเชื่ออื่นๆ ที่บริษัทฯ และบริษัทย่อยได้รับจากธนาคารตามที่กล่าวไว้ในหมายเหตุประกอบงบการเงินรวมข้อ 28.4

มูลค่าตามบัญชีของเครื่องจักรของบริษัทฯ และบริษัทย่อยแห่งหนึ่งที่เป็นหลักประกันสรุปได้ดังนี้

(หน่วย: ล้านบาท)

| | งบการเงินรวม | | งบการเงินเฉพาะกิจการ | |
|---------------------|--------------|------|----------------------|------|
| | 2566 | 2565 | 2566 | 2565 |
| ราคาทุน | 253 | 253 | 153 | 153 |
| มูลค่าสุทธิตามบัญชี | - | - | - | - |

16. สินทรัพย์ไม่มีตัวตน

มูลค่าตามบัญชีของสินทรัพย์ไม่มีตัวตนที่เป็นซอฟต์แวร์คอมพิวเตอร์ ณ วันที่ 31 มีนาคม 2566 และ 2565 แสดงได้ดังนี้

(หน่วย: พันบาท)

| | งบการเงินรวม | | งบการเงินเฉพาะกิจการ | |
|------------------------|--------------|----------|----------------------|----------|
| | 2566 | 2565 | 2566 | 2565 |
| ราคาทุน | 17,697 | 17,641 | 13,106 | 12,951 |
| หัก: ค่าตัดจำหน่ายสะสม | (14,962) | (14,753) | (11,553) | (11,399) |
| มูลค่าตามบัญชี - สุทธิ | 2,735 | 2,888 | 1,553 | 1,552 |

การกระทบยอดมูลค่าตามบัญชีของสินทรัพย์ไม่มีตัวตนสำหรับปี 2566 และ 2565 แสดงได้ดังนี้

(หน่วย: พันบาท)

| | งบการเงินรวม | | งบการเงินเฉพาะกิจการ | |
|------------------------------|--------------|-------|----------------------|-------|
| | 2566 | 2565 | 2566 | 2565 |
| มูลค่าตามบัญชีต้นปี | 2,887 | 3,252 | 1,552 | 1,727 |
| ซื้อเพิ่มระหว่างปี - ราคาทุน | 185 | 14 | 156 | 14 |
| ค่าตัดจำหน่าย | (337) | (378) | (155) | (189) |
| มูลค่าตามบัญชีปลายปี | 2,735 | 2,888 | 1,553 | 1,552 |

17. เงินเบิกเกินบัญชีและเงินกู้ยืมระยะสั้นจากธนาคาร

(หน่วย: พันบาท)

| | อัตราดอกเบี้ย (ร้อยละต่อปี) | | งบการเงินรวม | | งบการเงินเฉพาะกิจการ | |
|---------------------|-----------------------------|-------------|--------------|--------|----------------------|-------|
| | 2566 | 2565 | 2566 | 2565 | 2566 | 2565 |
| เงินเบิกเกินบัญชี | 1.45 - 1.60 | - | 13,179 | - | - | - |
| เจ้าหนี้ทรัสต์รีซีท | 3.35 - 4.02 | 2.80 - 3.15 | 56,240 | 57,014 | 4,177 | 6,854 |
| รวม | | | 69,419 | 57,014 | 4,177 | 6,854 |

วงเงินเบิกเกินบัญชีธนาคาร เงินกู้ยืมระยะสั้นจากธนาคารและเจ้าหนี้ทรัสต์รีซีทนี้ค้ำประกันโดยการจดจำนองที่ดินพร้อมสิ่งปลูกสร้างบนที่ดินนั้น หน่วยในอาคารชุด เครื่องจักรและบัญชีเงินฝากประจำของกลุ่มบริษัท และค้ำประกันโดยบริษัทตามที่กล่าวไว้ในหมายเหตุประกอบงบการเงินรวมข้อ 28.4

18. เจ้าหนี้การค้าและเจ้าหนี้อื่น

(หน่วย: พันบาท)

| | งบการเงินรวม | | งบการเงินเฉพาะกิจการ | |
|--|--------------|---------|----------------------|---------|
| | 2566 | 2565 | 2566 | 2565 |
| เจ้าหนี้การค้า - กิจการที่ไม่เกี่ยวข้องกัน | 388,320 | 500,511 | 144,086 | 294,912 |
| เจ้าหนี้การค้า - กิจการที่เกี่ยวข้องกัน (หมายเหตุ 6) | - | - | 7 | - |
| เจ้าหนี้อื่น - กิจการที่ไม่เกี่ยวข้องกัน | 17,283 | 19,827 | 6,897 | 9,159 |
| เจ้าหนี้อื่น - กิจการที่เกี่ยวข้องกัน (หมายเหตุ 6) | 2,096 | 1,684 | - | - |
| ค่านายหน้าค้างจ่าย - กิจการที่ไม่เกี่ยวข้องกัน | - | 34 | - | 34 |
| ค่าใช้จ่ายค้างจ่าย | 2,068 | 1,798 | 1,075 | 1,178 |
| รวม | 409,767 | 523,854 | 152,065 | 305,283 |

19. สัญญาเช่า

บริษัทฯ ได้ทำสัญญาเช่าที่เกี่ยวข้องกับการเช่าพื้นที่ในอาคารสำนักงาน อายุของสัญญาเช่ามีระยะเวลา 3 ปี
หนี้สินตามสัญญาเช่า

| | (หน่วย: พันบาท) | |
|---|-----------------------------------|---------|
| | งบการเงินรวม/งบการเงินเฉพาะกิจการ | |
| | 2566 | 2565 |
| จำนวนเงินที่ต้องจ่ายตามสัญญาเช่า | 8,322 | 1,402 |
| หัก: ดอกเบี้ยรอกการตัดจำหน่าย | (426) | (12) |
| รวม | 7,896 | 1,390 |
| หัก: ส่วนที่ถึงกำหนดชำระภายในหนึ่งปี | (3,128) | (1,390) |
| หนี้สินตามสัญญาเช่า - สุทธิจากส่วนที่ถึงกำหนดชำระภายในหนึ่งปี | 4,768 | - |

การเปลี่ยนแปลงของบัญชีหนี้สินตามสัญญาเช่าสำหรับปีสิ้นสุดวันที่ 31 มีนาคม 2566 และ 2565 มีรายละเอียดดังนี้

| | (หน่วย: พันบาท) | |
|-------------------|--|---------|
| | งบการเงินรวม/งบการเงินเฉพาะกิจการ สำหรับปีสิ้นสุดวันที่ 31 มีนาคม | |
| | 2566 | 2565 |
| ยอดคงเหลือต้นปี | 1,390 | 4,652 |
| เพิ่มขึ้น | 9,640 | - |
| ดอกเบี้ยที่รับรู้ | 230 | 102 |
| จ่ายค่าเช่า | (3,364) | (3,364) |
| ยอดคงเหลือปลายปี | 7,896 | 1,390 |

การวิเคราะห์การครบกำหนดของจำนวนเงินที่ต้องจ่ายตามสัญญาเช่า ณ วันที่ 31 มีนาคม 2566 และ 2565 แสดงได้ดังนี้

| | (หน่วย: พันบาท) | | |
|---------------------|-----------------------------------|----------|-------|
| | งบการเงินรวม/งบการเงินเฉพาะกิจการ | | |
| | 2566 | | |
| | ไม่เกิน 1 ปี | 1 - 3 ปี | รวม |
| หนี้สินตามสัญญาเช่า | 3,128 | 4,768 | 7,896 |

(หน่วย: พันบาท)

งบการเงินรวม/งบการเงินเฉพาะกิจการ

| | 2565 | | |
|---------------------|--------------|----------|-------|
| | ไม่เกิน 1 ปี | 1 - 3 ปี | รวม |
| หนี้สินตามสัญญาเช่า | 1,390 | - | 1,390 |

ค่าใช้จ่ายเกี่ยวกับสัญญาเช่าที่รับรู้ในส่วนของกำไรหรือขาดทุน

(หน่วย: พันบาท)

| | งบการเงินรวม/งบการเงินเฉพาะกิจการ สำหรับปีสิ้นสุดวันที่ 31 มีนาคม | |
|--------------------------------------|--|-------|
| | 2566 | 2565 |
| ค่าเสื่อมราคาของสินทรัพย์สิทธิการใช้ | 3,212 | 3,232 |
| ดอกเบี้ยจ่ายของหนี้สินตามสัญญาเช่า | 230 | 102 |

20. สำรองผลประโยชน์ระยะยาวของพนักงาน

จำนวนเงินสำรองผลประโยชน์ระยะยาวของพนักงานซึ่งเป็นเงินชดเชยพนักงานเมื่อออกจากงาน ณ วันที่ 31 มีนาคม 2566 และ 2565 แสดงได้ดังต่อไปนี้

(หน่วย: พันบาท)

| | งบการเงินรวม | | งบการเงินเฉพาะกิจการ | |
|---|--------------|---------|----------------------|---------|
| | 2566 | 2565 | 2566 | 2565 |
| สำรองผลประโยชน์ระยะยาวของพนักงานต้นปี | 35,400 | 38,336 | 14,304 | 16,981 |
| ส่วนที่รับรู้ในกำไรหรือขาดทุน: | | | | |
| - ต้นทุนบริการในปัจจุบัน | 2,802 | 3,136 | 1,373 | 1,570 |
| - ต้นทุนดอกเบี้ย | 788 | 493 | 397 | 278 |
| - จ่ายชำระผลประโยชน์ระยะยาวของพนักงาน | (10,241) | (2,565) | (1,194) | (2,565) |
| ส่วนที่รับรู้ในกำไรขาดทุนเบ็ดเสร็จอื่น: | | | | |
| กำไร (ขาดทุน) จากการประมาณการตามหลักคณิตศาสตร์ | | | | |
| ประกันกัน | | | | |
| - ส่วนที่เกิดจากการเปลี่ยนแปลงข้อสมมติด้านประชากรศาสตร์ | 50 | (186) | 2 | (132) |
| - ส่วนที่เกิดจากการเปลี่ยนแปลงข้อสมมติทางการเงิน | (1,013) | (2,879) | (411) | (1,428) |
| - ส่วนที่เกิดจากการปรับปรุงจากประสบการณ์ | 1,265 | (935) | 1,260 | (400) |
| รวม | 302 | (4,000) | 851 | (1,960) |
| สำรองผลประโยชน์ระยะยาวของพนักงานปลายปี | 29,051 | 35,400 | 15,731 | 14,304 |

กลุ่มบริษัทคาดว่าจะจ่ายชำระผลประโยชน์ระยะยาวของพนักงานภายใน 1 ปีข้างหน้าเป็นจำนวนประมาณ 2 ล้านบาท (งบการเงินเฉพาะกิจการ: จำนวน 1 ล้านบาท) (2565: จำนวน 10 ล้านบาท (งบการเงินเฉพาะกิจการ: จำนวน 1 ล้านบาท))

ณ วันที่ 31 มีนาคม 2566 ระยะเวลาเฉลี่ยถ่วงน้ำหนักในการจ่ายชำระผลประโยชน์ระยะยาวของพนักงานรายเดือนและรายวันของกลุ่มบริษัทประมาณ 7 - 28 ปี และ 4 - 19 ปี (งบการเงินเฉพาะกิจการ: 12 ปี และ 19 ปี) (2565: 4 - 29 ปี และ 11 ปี (งบการเงินเฉพาะกิจการ: 12 ปี และ 11 ปี))

สมมติฐานที่สำคัญในการประมาณการตามหลักคณิตศาสตร์ประกันภัย ณ วันประเมินสรุปได้ดังนี้

(หน่วย: ร้อยละต่อปี)

| | งบการเงินรวม | | งบการเงินเฉพาะกิจการ | |
|---------------------------------------|--------------|-------------|----------------------|-------------|
| | 2566 | 2565 | 2566 | 2565 |
| อัตราคิดลด | 2.10 - 3.46 | 1.20 - 3.27 | 2.83 - 3.16 | 2.47 - 2.53 |
| อัตราการขึ้นเงินเดือน | 4.00 - 5.00 | 4.00 - 5.00 | 4.00 - 5.00 | 4.00 - 5.00 |
| อัตราการเปลี่ยนแปลง ในจำนวนพนักงาน | 0 - 48 | 0 - 49 | 0 - 48 | 0 - 49 |

ผลกระทบของการเปลี่ยนแปลงสมมติฐานที่สำคัญต่อมูลค่าปัจจุบันของภาระผูกพันผลประโยชน์ระยะยาวของพนักงาน ณ วันที่ 31 มีนาคม 2566 สรุปได้ดังนี้

(หน่วย: ล้านบาท)

| | งบการเงินรวม | | งบการเงินเฉพาะกิจการ | |
|---------------------------------------|----------------|-----------|----------------------|-----------|
| | เพิ่มขึ้น 0.5% | ลดลง 0.5% | เพิ่มขึ้น 0.5% | ลดลง 0.5% |
| อัตราคิดลด | (1.0) | 1.1 | (0.7) | 0.7 |
| อัตราการขึ้นเงินเดือน | 1.1 | (1.0) | 0.7 | (0.6) |
| อัตราการเปลี่ยนแปลงใน จำนวนพนักงาน | (1.1) | 1.2 | (0.7) | 0.8 |

21. สำรองตามกฎหมาย

ภายใต้บทบัญญัติของมาตรา 116 แห่งพระราชบัญญัติบริษัทมหาชนจำกัด พ.ศ. 2535 บริษัทฯต้องจัดสรรกำไรสุทธิประจำปีส่วนหนึ่งไว้เป็นทุนสำรองไม่น้อยกว่าร้อยละ 5 ของกำไรสุทธิประจำปีหักด้วยยอดขาดทุนสะสมยกมา (ถ้ามี) จนกว่าทุนสำรองนี้จะมีจำนวนไม่น้อยกว่าร้อยละ 10 ของทุนจดทะเบียนสำรองตามกฎหมายดังกล่าวไม่สามารถนำไปจ่ายเงินปันผลได้ ในปัจจุบัน บริษัทฯได้จัดสรรสำรองตามกฎหมายไว้ครบถ้วนแล้ว

ตามมาตรา 1202 แห่งประมวลกฎหมายแพ่งและพาณิชย์ บริษัทย่อยต้องจัดสรรทุนสำรองไม่น้อยกว่าร้อยละ 5 ของจำนวนผลกำไรซึ่งบริษัทฯทำมาหาได้ทุกคราวที่จ่ายเงินปันผลจนกว่าทุนสำรองนั้นจะมีจำนวนไม่น้อยกว่าร้อยละ 10 ของจำนวนทุนจดทะเบียนของบริษัทย่อย สำรองตามกฎหมายดังกล่าวไม่สามารถนำมาหักกับขาดทุนสะสมและไม่สามารถจ่ายเป็นเงินปันผลได้

22. ค่าใช้จ่ายตามลักษณะ

รายการค่าใช้จ่ายแบ่งตามลักษณะประกอบด้วยรายการค่าใช้จ่ายที่สำคัญดังต่อไปนี้

| | (หน่วย: พันบาท) | | | |
|--|-----------------|-----------|----------------------|---------|
| | งบการเงินรวม | | งบการเงินเฉพาะกิจการ | |
| | 2566 | 2565 | 2566 | 2565 |
| เงินเดือนและค่าแรงและผลประโยชน์อื่นของ | | | | |
| พนักงาน | 187,319 | 180,260 | 90,425 | 88,019 |
| ค่าเสื่อมราคา | 47,526 | 47,434 | 27,625 | 27,034 |
| ค่าตัดจำหน่าย | 337 | 378 | 155 | 189 |
| วัตถุดิบใช้ไป | 1,503,460 | 1,384,060 | 828,188 | 834,209 |
| วัสดุสิ้นเปลืองใช้ไป | 25,112 | 25,709 | 18,592 | 18,852 |
| ซื้อสินค้าสำเร็จรูป | 877,542 | 767,983 | - | - |
| การเปลี่ยนแปลงในสินค้าสำเร็จรูป | (61,139) | (25,323) | (5,530) | (1,303) |
| การปรับลดสินค้าคงเหลือเป็นมูลค่าสุทธิที่จะได้รับ | | | | |
| (โอนกลับ) | 9,213 | (6,352) | 8,066 | (990) |

23. ภาษีเงินได้

ค่าใช้จ่ายภาษีเงินได้สำหรับปีสิ้นสุดวันที่ 31 มีนาคม 2566 และ 2565 สรุปได้ดังนี้

| | (หน่วย: พันบาท) | | | |
|---|-----------------|---------------|----------------------|---------------|
| | งบการเงินรวม | | งบการเงินเฉพาะกิจการ | |
| | 2566 | 2565 | 2566 | 2565 |
| ภาษีเงินได้ปัจจุบัน: | | | | |
| ภาษีเงินได้นิติบุคคลสำหรับปี | 39,108 | 64,007 | 5,929 | 27,075 |
| ภาษีเงินได้รอการตัดบัญชี: | | | | |
| ภาษีเงินได้รอการตัดบัญชีจากการเกิดผลแตกต่าง | | | | |
| ชั่วคราวและการกลับรายการผลแตกต่างชั่วคราว | (451) | 864 | (1,694) | 264 |
| ค่าใช้จ่ายภาษีเงินได้ที่แสดงอยู่ในกำไรขาดทุน | 38,657 | 64,871 | 4,235 | 27,339 |

จำนวนภาษีเงินได้ที่เกี่ยวข้องกับส่วนประกอบแต่ละส่วนของกำไรขาดทุนเบ็ดเสร็จอื่นสำหรับปีสิ้นสุดวันที่ 31 มีนาคม 2566 และ 2565 สรุปได้ดังนี้

| | (หน่วย: พันบาท) | | | |
|--|-----------------|------|----------------------|------|
| | งบการเงินรวม | | งบการเงินเฉพาะกิจการ | |
| | 2566 | 2565 | 2566 | 2565 |
| ภาษีเงินได้รอการตัดบัญชีที่เกี่ยวข้องกับกำไร (ขาดทุน) จากการประมาณการตามหลัก คณิตศาสตร์ประกันภัย | (59) | 800 | (170) | 392 |

รายการกระทบยอดจำนวนเงินระหว่างค่าใช้จ่ายภาษีเงินได้กับผลคูณของกำไรทางบัญชีกับอัตราภาษีที่ใช้สำหรับปีสิ้นสุดวันที่ 31 มีนาคม 2566 และ 2565 สามารถแสดงได้ดังนี้

| | (หน่วย: พันบาท) | | | |
|--|-----------------|-----------|----------------------|-----------|
| | งบการเงินรวม | | งบการเงินเฉพาะกิจการ | |
| | 2566 | 2565 | 2566 | 2565 |
| กำไรทางบัญชีก่อนภาษีเงินได้นิติบุคคล | 192,890 | 318,802 | 117,775 | 284,499 |
| อัตราภาษีเงินได้นิติบุคคล | ร้อยละ 20 | ร้อยละ 20 | ร้อยละ 20 | ร้อยละ 20 |
| กำไรทางบัญชีก่อนภาษีเงินได้นิติบุคคลคูณ อัตราภาษี | 38,578 | 63,760 | 23,555 | 56,900 |
| ผลกระทบทางภาษีสำหรับ: | | | | |
| เงินปันผลรับจากบริษัทย่อยและบริษัทร่วม | - | - | (19,464) | (31,056) |
| ค่าใช้จ่ายที่ไม่สามารถนำมาหักทางภาษีได้ | 538 | 2,548 | 202 | 2,046 |
| รายได้ที่ได้รับการยกเว้นภาษี | - | (669) | - | (329) |
| ค่าใช้จ่ายที่มีสิทธิหักภาษีเงินได้เพิ่มขึ้น | (66) | (295) | (58) | (222) |
| ขาดทุนทางภาษีที่ไม่ได้ใช้ | 62 | 64 | - | - |
| อื่น ๆ | (455) | (537) | - | - |
| รวม | 79 | 1,111 | (19,320) | (29,561) |
| ค่าใช้จ่ายภาษีเงินได้ที่แสดงอยู่ในกำไรขาดทุน | 38,657 | 64,871 | 4,235 | 27,339 |

ส่วนประกอบของสินทรัพย์ภายใต้การตัดบัญชีสำหรับปีสิ้นสุดวันที่ 31 มีนาคม 2566 และ 2565 ประกอบด้วยรายการดังต่อไปนี้

| | (หน่วย: พันบาท) | | | |
|---|-----------------|---------------|----------------------|--------------|
| | งบการเงินรวม | | งบการเงินเฉพาะกิจการ | |
| | 2566 | 2565 | 2566 | 2565 |
| สินทรัพย์ภายใต้การตัดบัญชี | | | | |
| ค่าเผื่อการด้อยค่าเงินลงทุนในบริษัทย่อย | - | - | 481 | 417 |
| ค่าเผื่อผลขาดทุนด้านเครดิตที่คาดว่าจะเกิดขึ้น | 731 | 741 | 71 | 88 |
| ค่าเผื่อการลดลงของมูลค่าสินค้าคงเหลือ | 6,741 | 4,898 | 5,033 | 3,419 |
| สำรองผลประโยชน์ระยะยาวของพนักงาน | 5,810 | 7,080 | 3,146 | 2,861 |
| หนี้สินตามสัญญาเช่า | - | 9 | - | 9 |
| ขาดทุนที่ยังไม่เกิดขึ้นจากการวัดมูลค่ายุติธรรม สัญญาซื้อขายเงินตราต่างประเทศล่วงหน้า | - | 20 | - | 23 |
| รวม | 13,282 | 12,748 | 8,731 | 6,817 |
| หนี้สินภายใต้การตัดบัญชี | | | | |
| หนี้สินตามสัญญาเช่า | (37) | - | (37) | - |
| กำไรที่ยังไม่เกิดขึ้นจากการวัดมูลค่าสินทรัพย์ ทางการเงินหมุนเวียนอื่น | (13) | (15) | - | - |
| กำไรที่ยังไม่เกิดขึ้นจากการวัดมูลค่าสินทรัพย์ ทางการเงินไม่หมุนเวียนอื่น | (90) | (116) | - | - |
| กำไรที่ยังไม่เกิดขึ้นจากการวัดมูลค่ายุติธรรม สัญญาซื้อขายเงินตราต่างประเทศล่วงหน้า | (13) | - | (13) | - |
| รวม | (153) | (131) | (50) | - |
| สินทรัพย์ภายใต้การตัดบัญชีสุทธิ | 13,142 | 12,632 | 8,681 | 6,817 |
| หนี้สินภายใต้การตัดบัญชี | 13 | 15 | - | - |

ณ วันที่ 31 มีนาคม 2566 บริษัทย่อยแห่งหนึ่งมีรายการผลแตกต่างชั่วคราวที่ใช้หักภาษีและขาดทุนทางภาษีที่ยังไม่ได้ใช้จำนวน 1.8 ล้านบาท (2565: 1.6 ล้านบาท) ที่บริษัทย่อยไม่ได้บันทึกสินทรัพย์ภายใต้การตัดบัญชี เนื่องจากบริษัทย่อยพิจารณาแล้วเห็นว่าบริษัทย่อยอาจไม่ได้ใช้ประโยชน์จากผลแตกต่างชั่วคราวและขาดทุนทางภาษีข้างต้น ซึ่งจะทยอยสิ้นสุดระยะเวลาการให้ประโยชน์ในปี 2567-2571

24. กำไรต่อหุ้น

กำไรต่อหุ้นขั้นพื้นฐานคำนวณ โดยหารกำไรสำหรับปีที่เป็นของผู้ถือหุ้นของบริษัทฯ (ไม่รวมกำไรขาดทุน เบ็ดเสร็จอื่น) ด้วยจำนวนถัวเฉลี่ยถ่วงน้ำหนักของหุ้นสามัญที่ออกอยู่ในระหว่างปี

25. ข้อมูลทางการเงินจำแนกตามส่วนงาน

ข้อมูลส่วนงานดำเนินงานที่นำเสนอนี้สอดคล้องกับรายงานภายในของบริษัทฯ ที่มีอำนาจตัดสินใจสูงสุด ด้านการดำเนินงานได้รับและสอบทานอย่างสม่ำเสมอเพื่อใช้ในการตัดสินใจในการจัดสรรทรัพยากรให้กับ ส่วนงานและประเมินผลการดำเนินงานของส่วนงาน ทั้งนี้ผู้มีอำนาจตัดสินใจสูงสุดด้านการดำเนินงานของ บริษัทฯคือกรรมการผู้จัดการ

เพื่อวัตถุประสงค์ในการบริหารงาน กลุ่มบริษัทจัดโครงสร้างองค์การเป็นหน่วยธุรกิจตามประเภทของ ผลิตภัณฑ์และบริการ โดยดำเนินกิจการใน 2 ส่วนงานหลักคือ

- ธุรกิจผลิตและจำหน่ายผลิตภัณฑ์
- ธุรกิจจัดหาและจำหน่ายผลิตภัณฑ์สินค้าสำเร็จรูป

กลุ่มบริษัทไม่มีการรวมส่วนงานดำเนินงานเป็นส่วนงานที่รายงานข้างต้น

ผู้มีอำนาจตัดสินใจสูงสุดสอบทานผลการดำเนินงานของแต่ละหน่วยธุรกิจแยกจากกันเพื่อวัตถุประสงค์ในการตัดสินใจเกี่ยวกับการจัดสรรทรัพยากรและการประเมินผลการปฏิบัติงาน กลุ่มบริษัทประเมินผลการปฏิบัติงานของส่วนงาน โดยพิจารณาจากกำไรหรือขาดทุนจากการดำเนินงานและสินทรัพย์รวมซึ่งวัดมูลค่า โดยใช้เกณฑ์เดียวกับที่ใช้ในการวัดกำไรหรือขาดทุนจากการดำเนินงานและสินทรัพย์รวมในงบการเงิน

การบันทึกบัญชีสำหรับรายการระหว่างส่วนงานที่รายงานเป็นไปในลักษณะเดียวกับการบันทึกบัญชีสำหรับ รายการธุรกิจกับบุคคลภายนอก

ข้อมูลรายได้ กำไร และสินทรัพย์รวมของส่วนงานของกลุ่มบริษัทสำหรับปีสิ้นสุดวันที่ 31 มีนาคม 2566 และ 2565 มีดังต่อไปนี้

(หน่วย: ล้านบาท)

| | สำหรับปีสิ้นสุดวันที่ 31 มีนาคม 2566 | | | | |
|---|--------------------------------------|---|---------------------|---------------------------|--------------|
| | ธุรกิจผลิตและจำหน่ายผลิตภัณฑ์ | ธุรกิจจัดหาและจำหน่ายผลิตภัณฑ์สินค้าสำเร็จรูป | รวมส่วนงานที่รายงาน | รายการตัดรายการระหว่างกัน | งบการเงินรวม |
| รายได้ | | | | | |
| รายได้จากลูกค้าภายนอก | 1,918 | 873 | 2,791 | - | 2,791 |
| รายได้ระหว่างส่วนงาน | 42 | 42 | 84 | (84) | - |
| รายได้ทั้งสิ้น | 1,960 | 915 | 2,875 | (84) | 2,791 |
| ผลการดำเนินงาน | | | | | |
| กำไรของส่วนงาน | 278 | 61 | 339 | - | 339 |
| รายได้อื่น | | | | | 26 |
| ค่าใช้จ่ายในการขายและจัดจำหน่าย | | | | | (60) |
| ค่าใช้จ่ายในการบริหาร | | | | | (109) |
| ส่วนแบ่งกำไรจากเงินลงทุนในบริษัทร่วม | | | | | 2 |
| ต้นทุนทางการเงิน | | | | | (5) |
| ค่าใช้จ่ายภาษีเงินได้ | | | | | (39) |
| กำไรสำหรับปี | | | | | 154 |
| สินทรัพย์รวมของส่วนงาน | 1,633 | 436 | 2,069 | (3) | 2,066 |
| เงินลงทุนในบริษัทร่วมที่บันทึกตามวิธีส่วนได้เสีย | 17 | - | 17 | - | 17 |
| การลดลงของสินทรัพย์ไม่หมุนเวียนที่ไม่รวมเครื่องมือทางการเงินและสินทรัพย์ภาษีเงินได้รอตัดบัญชี | (27) | (1) | (28) | - | (28) |

(หน่วย: ล้านบาท)

สำหรับปีสิ้นสุดวันที่ 31 มีนาคม 2565

| | ธุรกิจผลิตและ จำหน่าย ผลิตภัณฑ์ | ธุรกิจจัดหาและ จำหน่ายผลิตภัณฑ์ สินค้าสำเร็จรูป | รวมส่วนงาน ที่รายงาน | รายการตัดรายการ ระหว่างกัน | งบการเงินรวม |
|---|---------------------------------------|---|-------------------------|-------------------------------|--------------|
| รายได้ | | | | | |
| รายได้จากลูกค้าภายนอก | 1,875 | 886 | 2,761 | - | 2,761 |
| รายได้ระหว่างส่วนงาน | 27 | - | 27 | (27) | - |
| รายได้ทั้งสิ้น | 1,902 | 886 | 2,788 | (27) | 2,761 |
| ผลการดำเนินงาน | | | | | |
| กำไรของส่วนงาน | 362 | 93 | 455 | - | 455 |
| รายได้อื่น | | | | | 29 |
| ค่าใช้จ่ายในการขายและจัดจำหน่าย | | | | | (54) |
| ค่าใช้จ่ายในการบริหาร | | | | | (111) |
| ส่วนแบ่งกำไรจากเงินลงทุนใน บริษัทร่วม | | | | | 2 |
| ต้นทุนทางการเงิน | | | | | (2) |
| ค่าใช้จ่ายภาษีเงินได้ | | | | | (65) |
| กำไรสำหรับปี | | | | | 254 |
| สินทรัพย์รวมของส่วนงาน | 1,845 | 474 | 2,319 | - | 2,319 |
| เงินลงทุนในบริษัทร่วมที่บันทึกตาม วิธีส่วนได้เสีย | 15 | - | 15 | - | 15 |
| การลดลงของสินทรัพย์ไม่หมุนเวียน ที่ไม่รวมเครื่องมือทางการเงินและ สินทรัพย์ภาษีเงินได้รอตัดบัญชี | (29) | - | (29) | (1) | (30) |

กลุ่มบริษัทที่มีส่วนงานทางภูมิศาสตร์หลักคือในประเทศไทย โดยมีรายได้จากการขายสินค้าจากทั้งตลาดในประเทศและตลาดต่างประเทศ ดังนั้นรายได้และสินทรัพย์ที่แสดงอยู่ในงบการเงิน จึงถือเป็นการรายงานตามเขตภูมิศาสตร์แล้ว

ข้อมูลเกี่ยวกับลูกค้ารายใหญ่

ในปี 2566 กลุ่มบริษัทมีรายได้จากลูกค้ารายใหญ่จำนวนหนึ่งรายเป็นจำนวนเงิน 279 ล้านบาท (ปี 2565 กลุ่มบริษัทไม่มีรายได้จากลูกค้ารายใดที่มีมูลค่าเท่ากับหรือมากกว่าร้อยละ 10 ของรายได้ของกลุ่มกิจการ)

26. กองทุนสำรองเลี้ยงชีพ

บริษัทฯ บริษัทย่อยและพนักงานของบริษัทฯและบริษัทย่อยได้ร่วมกันจัดตั้งกองทุนสำรองเลี้ยงชีพขึ้นตามพระราชบัญญัติกองทุนสำรองเลี้ยงชีพ พ.ศ. 2530 โดยบริษัทฯ บริษัทย่อยและพนักงานจะจ่ายสมทบเข้ากองทุนเป็นรายเดือนในอัตราร้อยละ 5 ของเงินเดือน กองทุนสำรองเลี้ยงชีพนี้บริหารโดย บริษัทหลักทรัพย์จัดการกองทุน ไทยพาณิชย์ จำกัด และจะจ่ายให้แก่พนักงานเมื่อพนักงานนั้นออกจากงานตามระเบียบว่าด้วยกองทุนของบริษัทฯและบริษัทย่อย ในระหว่างปี 2566 กลุ่มบริษัทรับรู้เงินสมทบดังกล่าวเป็นค่าใช้จ่ายจำนวน 4 ล้านบาท (2565: 4 ล้านบาท) (งบการเงินเฉพาะกิจการ: 2 ล้านบาท (2565: 2 ล้านบาท))

27. เงินปันผล

| เงินปันผล | อนุมัติโดย | เงินปันผลจ่าย (ล้านบาท) | เงินปันผลจ่ายต่อหุ้น (บาท) |
|---|---|----------------------------|-------------------------------|
| เงินปันผลประจำปีสำหรับปี สิ้นสุดวันที่ 31 มีนาคม 2565 (ภายหลังการจ่ายปันผล ระหว่างกาล) | ที่ประชุมสามัญผู้ถือหุ้น เมื่อวันที่ 21 กรกฎาคม 2565 | 172.35 | 0.45 |
| เงินปันผลระหว่างกาลสำหรับปี สิ้นสุดวันที่ 31 มีนาคม 2566 | ที่ประชุมคณะกรรมการบริษัทฯ เมื่อวันที่ 11 พฤศจิกายน 2565 | 72.77 | 0.19 |
| รวมเงินปันผลที่จ่ายในระหว่างปีสิ้นสุดวันที่ 31 มีนาคม 2566 | | 245.12 | 0.64 |
| เงินปันผลประจำปีสำหรับปี สิ้นสุดวันที่ 31 มีนาคม 2564 (ภายหลังการจ่ายเงินปันผล ระหว่างกาล) | ที่ประชุมสามัญผู้ถือหุ้น เมื่อวันที่ 22 กรกฎาคม 2564 | 68.94 | 0.18 |
| เงินปันผลระหว่างกาลสำหรับปี สิ้นสุดวันที่ 31 มีนาคม 2565 | ที่ประชุมคณะกรรมการบริษัทฯ เมื่อวันที่ 11 พฤศจิกายน 2564 | 76.60 | 0.20 |
| รวมเงินปันผลที่จ่ายในระหว่างปีสิ้นสุดวันที่ 31 มีนาคม 2565 | | 145.54 | 0.38 |

28. ภาระผูกพันและหนี้สินที่อาจจะเกิดขึ้น

28.1 ภาระผูกพันเกี่ยวกับสัญญาบริการ

ณ วันที่ 31 มีนาคม 2566 บริษัทย่อยแห่งหนึ่งมีภาระผูกพันเกี่ยวกับสัญญาให้ความช่วยเหลือทางเทคนิคและสัญญาอื่นเป็นจำนวนเงินรวม 4 ล้านบาท (2565: 4 ล้านบาท)

28.2 ภาระผูกพันอื่น

ณ วันที่ 31 มีนาคม 2566 บริษัทฯ มีภาระผูกพันเกี่ยวกับส่วนของเงินลงทุนที่ยังไม่เรียกชำระในบริษัทย่อยแห่งหนึ่งเป็นจำนวนเงิน 4.5 ล้านบาท (2565: 4.5 ล้านบาท)

28.3 การค้ำประกัน

ณ วันที่ 31 มีนาคม 2566 บริษัทฯ ค้ำประกันวงเงินกู้และวงเงินสินเชื่อให้แก่บริษัทย่อยในวงเงิน 350 ล้านบาท (2565: 350 ล้านบาท)

28.4 วงเงินสินเชื่อ

ณ วันที่ 31 มีนาคม 2566 กลุ่มบริษัทได้รับวงเงินสินเชื่อจากธนาคารหลายแห่งและมีหลักประกันโดยมีรายละเอียดดังนี้

บริษัทฯ

- วงเงินเลตเตอร์ออฟเครดิต ทรัสต์รีซีท หนังสือค้ำประกันและเงินกู้ยืมระยะสั้นจำนวน 1,462 ล้านบาท และมีส่วนที่เบิกใช้คงเหลือจำนวน 10 ล้านบาท (2565: 47 ล้านบาท) วงเงินนี้ค้ำประกัน โดยการจดจำนองที่ดินพร้อมสิ่งปลูกสร้างบนที่ดินนั้นและเครื่องจักรของบริษัทฯ
- วงเงินเบิกเกินบัญชีจำนวน 30 ล้านบาท และไม่มีส่วนที่เบิกใช้คงเหลือ (2565: ไม่มีส่วนที่เบิกใช้คงเหลือ) วงเงินนี้ค้ำประกัน โดยการจดจำนองที่ดินพร้อมสิ่งปลูกสร้างบนที่ดินนั้น เครื่องจักรและเงินฝากประจำของบริษัทฯ
- วงเงินสัญญาซื้อขายเงินตราต่างประเทศล่วงหน้าจำนวน 1,000 ล้านบาท และมีส่วนที่เบิกใช้คงเหลือจำนวน 3 ล้านบาท (2565: 26 ล้านบาท) วงเงินสินเชื่อนี้ค้ำประกัน โดยการจดจำนองที่ดินพร้อมสิ่งปลูกสร้างบนที่ดินนั้นและเครื่องจักรของบริษัทฯ

บริษัทย่อยแห่งที่หนึ่ง

- วงเงินเลตเตอร์ออฟเครดิต ทรัสต์รีซีท หนังสือค้ำประกันและเงินกู้ยืมระยะสั้นจำนวน 300 ล้านบาท และมีส่วนที่เบิกใช้คงเหลือจำนวน 5 ล้านบาท (2565: 4 ล้านบาท) วงเงินนี้ค้ำประกัน โดยการจดจำนองที่ดินพร้อมสิ่งปลูกสร้างบนที่ดินนั้นและเครื่องจักรของบริษัทย่อย
- วงเงินเบิกเกินบัญชีจำนวน 10 ล้านบาท และไม่มีส่วนที่เบิกใช้คงเหลือ (2565: ไม่มีส่วนที่เบิกใช้คงเหลือ) วงเงินนี้ค้ำประกัน โดยการจดจำนองที่ดินพร้อมสิ่งปลูกสร้างบนที่ดินนั้นของบริษัทย่อย
- วงเงินสัญญาซื้อขายเงินตราต่างประเทศจำนวน 200 ล้านบาท และไม่มีส่วนที่เบิกใช้คงเหลือ (2565: ไม่มีส่วนที่เบิกใช้คงเหลือ) วงเงินนี้ค้ำประกัน โดยการจดจำนองที่ดินพร้อมสิ่งปลูกสร้างบนที่ดินนั้นและเครื่องจักรของบริษัทย่อย

บริษัทย่อยแห่งที่สอง

- เงินเลตเตอร์ออฟเครดิต ทรัสต์รีซีท หนังสือค้ำประกันและเงินกู้ยืมระยะสั้นจำนวน 506 ล้านบาท และมีส่วนที่เบิกใช้คงเหลือจำนวน 62 ล้านบาท (2565: 75 ล้านบาท) เงินนี้ค้ำประกันโดยการจดจำนองหน่วยในอาคารชุดซึ่งใช้เป็นสำนักงานของบริษัทย่อย บัญชีเงินฝากประจำของบริษัทย่อยและค้ำประกันโดยบริษัทฯ
- เงินเบิกเกินบัญชีจำนวน 60 ล้านบาท และมีส่วนที่เบิกใช้คงเหลือจำนวน 13 ล้านบาท (2565: ไม่มีส่วนที่เบิกใช้คงเหลือ) เงินนี้ค้ำประกันโดยบัญชีเงินฝากประจำของบริษัทย่อยและค้ำประกันโดยบริษัทฯ
- เงินสัญญาซื้อเงินตราต่างประเทศล่วงหน้าจำนวน 11.70 ล้านดอลลาร์สหรัฐอเมริกาเทียบเท่าเป็นเงินไทยจำนวน 401 ล้านบาท และ 115 ล้านบาทรวมเป็นจำนวน 516 ล้านบาท และมีส่วนที่เบิกใช้คงเหลือจำนวน 0.12 ล้านดอลลาร์สหรัฐอเมริกา เทียบเท่าเป็นเงินไทยจำนวน 4 ล้านบาท (2565: มีส่วนที่เบิกใช้คงเหลือจำนวน 0.15 ล้านดอลลาร์สหรัฐอเมริกา เทียบเท่าเป็นเงินไทยจำนวน 5 ล้านบาท)

บริษัทย่อยแห่งที่สาม

- เงินเลตเตอร์ออฟเครดิต ทรัสต์รีซีท หนังสือค้ำประกันและเงินกู้ยืมระยะสั้นจำนวน 22 ล้านบาท และไม่มีส่วนที่เบิกใช้คงเหลือ (2565: ไม่มีส่วนที่เบิกใช้คงเหลือ)
- เงินเบิกเกินบัญชีจำนวน 5 ล้านบาท และไม่มีส่วนที่เบิกใช้คงเหลือ (2565: ไม่มีส่วนที่เบิกใช้คงเหลือ)
- เงินสัญญาซื้อเงินตราต่างประเทศล่วงหน้าจำนวน 30 ล้านบาท และไม่มีส่วนที่เบิกใช้คงเหลือ (2565: ไม่มีส่วนที่เบิกใช้คงเหลือ)

เงินสดซื้อดังกล่าวข้างต้นรวม 57 ล้านบาท มีการค้ำประกันโดยบริษัทฯจำนวน 30 ล้านบาท

29. ลำดับชั้นของมูลค่าสุทธิธรรม

กลุ่มบริษัทมีสินทรัพย์และหนี้สินที่วัดมูลค่าด้วยมูลค่าสุทธิธรรมหรือเปิดเผยมูลค่าสุทธิธรรมแยกแสดงตามลำดับชั้นของมูลค่าสุทธิธรรม ดังนี้

(หน่วย: ล้านบาท)

| | งบการเงินรวม ณ วันที่ 31 มีนาคม 2566 | | | |
|---|--------------------------------------|---------|---------|-----|
| | ระดับ 1 | ระดับ 2 | ระดับ 3 | รวม |
| สินทรัพย์ที่วัดมูลค่าด้วยมูลค่าสุทธิธรรม | | | | |
| สินทรัพย์ทางการเงินหมุนเวียนอื่น | - | 3 | - | 3 |
| หน่วยลงทุนในกองทุนเปิด | | | | |
| สินทรัพย์ทางการเงินไม่หมุนเวียนอื่น | | | | |
| เงินลงทุนในหน่วยลงทุนในความต้องการ | | | | |
| ของตลาด | 3 | - | - | 3 |
| หนี้สินที่วัดมูลค่าด้วยมูลค่าสุทธิธรรม | | | | |
| หนี้สินหมุนเวียนอื่น | | | | |
| สัญญาซื้อขายเงินตราต่างประเทศล่วงหน้า | - | 0.1 | - | 0.1 |

(หน่วย: ล้านบาท)

| | งบการเงินรวม ณ วันที่ 31 มีนาคม 2565 | | | |
|---|--------------------------------------|---------|---------|-----|
| | ระดับ 1 | ระดับ 2 | ระดับ 3 | รวม |
| สินทรัพย์ที่วัดมูลค่าด้วยมูลค่าสุทธิธรรม | | | | |
| สินทรัพย์ทางการเงินหมุนเวียนอื่น | | | | |
| หน่วยลงทุนในกองทุนเปิด | - | 8 | - | 8 |
| สินทรัพย์ทางการเงินไม่หมุนเวียนอื่น | | | | |
| เงินลงทุนในหน่วยลงทุนในความต้องการ | | | | |
| ของตลาด | 3 | - | - | 3 |
| หนี้สินที่วัดมูลค่าด้วยมูลค่าสุทธิธรรม | | | | |
| หนี้สินหมุนเวียนอื่น | | | | |
| สัญญาซื้อขายเงินตราต่างประเทศล่วงหน้า | - | 0.1 | - | 0.1 |

(หน่วย: ล้านบาท)

งบการเงินเฉพาะกิจการ ณ วันที่ 31 มีนาคม 2566

| | ระดับ 1 | ระดับ 2 | ระดับ 3 | รวม |
|---------------------------------------|---------|---------|---------|-----|
| หนี้สินที่วัดมูลค่าด้วยมูลค่ายุติธรรม | | | | |
| หนี้สินหมุนเวียนอื่น | | | | |
| สัญญาซื้อขายเงินตราต่างประเทศล่วงหน้า | - | 0.1 | - | 0.1 |

30. เครื่องมือทางการเงิน**30.1 ตราสารอนุพันธ์ที่ไม่ได้กำหนดให้เป็นเครื่องมือที่ใช้ป้องกันความเสี่ยง**

(หน่วย: พันบาท)

| | งบการเงินรวม | | งบการเงินเฉพาะกิจการ | |
|---------------------------------------|--------------|------|----------------------|------|
| | 2566 | 2565 | 2566 | 2565 |
| หนี้สินตราสารอนุพันธ์ | | | | |
| สัญญาซื้อขายเงินตราต่างประเทศล่วงหน้า | 50 | 98 | 49 | 112 |

กลุ่มบริษัทใช้สัญญาซื้อขายเงินตราต่างประเทศล่วงหน้าเพื่อบริหารความเสี่ยงในการทำธุรกรรมบางส่วน โดยเข้าทำสัญญาดังกล่าวในช่วงเวลาที่สอดคล้องกับความเสี่ยงจากอัตราแลกเปลี่ยนเงินตราต่างประเทศของรายการอ้างอิงซึ่งมีอายุสัญญาโดยทั่วไปตั้งแต่ 1 เดือนถึง 3 เดือน

กลุ่มบริษัทมีข้อตกลงเหลือของสัญญาซื้อขายเงินตราต่างประเทศล่วงหน้าเพื่อลดความเสี่ยงจากอัตราแลกเปลี่ยนของหนี้สินในสกุลเงินตราต่างประเทศซึ่งมีอายุสัญญาไม่เกินหนึ่งปี โดยมีรายละเอียดดังต่อไปนี้

| สกุลเงิน | จำนวนที่ซื้อ (ล้านบาท) | จำนวนที่ขาย (ล้านบาท) | อัตราแลกเปลี่ยนตามสัญญาของ | |
|----------|---------------------------|--------------------------|--|-------------|
| | | | จำนวนที่ซื้อ (บาทต่อหน่วยเงินตราต่างประเทศ) | จำนวนที่ขาย |

ณ วันที่ 31 มีนาคม 2566

| | | | | |
|--------------------|------|---|---------------|---|
| เหรียญสหรัฐอเมริกา | 0.20 | - | 34.15 - 34.20 | - |
|--------------------|------|---|---------------|---|

ณ วันที่ 31 มีนาคม 2565

| | | | | |
|--------------------|------|---|---------------|---|
| เหรียญสหรัฐอเมริกา | 0.86 | - | 32.06 - 33.75 | - |
|--------------------|------|---|---------------|---|

| | | | | |
|----------------|------|---|-------|---|
| เหรียญสิงคโปร์ | 0.08 | - | 24.82 | - |
|----------------|------|---|-------|---|

30.2 วัตถุประสงค์และนโยบายการบริหารความเสี่ยงทางการเงิน

เครื่องมือทางการเงินที่สำคัญของกลุ่มบริษัท ประกอบด้วย เงินสดและรายการเทียบเท่าเงินสด ลูกหนี้การค้า และลูกหนี้อื่น เงินลงทุน เงินฝากธนาคารที่มีภาระค้ำประกัน เงินเบิกเกินบัญชีและเงินกู้ยืมระยะสั้นจากธนาคาร และเจ้าหนี้การค้าและเจ้าหนี้อื่น กลุ่มบริษัทมีความเสี่ยงทางการเงินที่เกี่ยวข้องกับเครื่องมือทางการเงินดังกล่าว และมีนโยบายการบริหารความเสี่ยง ดังนี้

ความเสี่ยงด้านเครดิต

กลุ่มบริษัทมีความเสี่ยงด้านเครดิตที่เกี่ยวข้องกับ ลูกหนี้การค้าและลูกหนี้อื่น เงินฝากกับธนาคาร และเครื่องมือทางการเงินอื่น ๆ โดยจำนวนเงินสูงสุดที่บริษัทอาจต้องสูญเสียจากการให้สินเชื่อคือมูลค่าตามบัญชีที่แสดงอยู่ในงบแสดงฐานะการเงิน

ฝ่ายบริหารควบคุมความเสี่ยงนี้ให้อยู่ในระดับต่ำโดยการกำหนดให้มีนโยบายและวิธีการในการควบคุมสินเชื่อทางการค้าที่เหมาะสมและสินเชื่อทางการค้าดังกล่าวมีระยะสั้น ดังนั้นกลุ่มบริษัทจึงไม่คาดว่าจะได้รับความเสียหายใดๆที่เป็นสาระสำคัญ นอกจากนี้ การให้สินเชื่อของกลุ่มบริษัทไม่มีการกระจุกตัวเนื่องจากกลุ่มบริษัทมีฐานของลูกค้าที่หลากหลายและมีอยู่จำนวนมาก ราย อย่างไรก็ตามจำนวนเงินสูงสุดที่กลุ่มบริษัทอาจต้องสูญเสียจากการให้สินเชื่อคือมูลค่าตามบัญชีของลูกค้าที่แสดงอยู่ในงบแสดงฐานะการเงิน

ลูกหนี้การค้า

กลุ่มบริษัทบริหารความเสี่ยงโดยใช้นโยบายและขั้นตอนในการควบคุมการให้สินเชื่ออย่างเหมาะสม จึงไม่คาดว่าจะเกิดผลขาดทุนทางการเงินที่มีสาระสำคัญ นอกจากนี้ กลุ่มบริษัทมีการติดตามยอดคงค้างของลูกหนี้การค้าอย่างสม่ำเสมอ การให้สินเชื่อของกลุ่มบริษัท เป็นการให้สินเชื่อแบบไม่กระจุกตัวสูง เนื่องจากกลุ่มบริษัทมีฐานลูกค้าจำนวนมากและอยู่หลากหลายกลุ่มอุตสาหกรรม

กลุ่มบริษัทพิจารณาการด้อยค่าทุกวันสิ้นรอบระยะเวลารายงาน อัตราการตั้งสำรองของผลขาดทุนด้านเครดิตที่คาดว่าจะเกิดขึ้นคำนวณโดยพิจารณาจากอายุหนี้คงค้างนับจากวันที่จำหน่ายสินค้าสำหรับกลุ่มลูกค้าที่มีรูปแบบของความเสี่ยงด้านเครดิตที่คล้ายคลึงกัน โดยจัดกลุ่มลูกค้าตามประเภทของลูกค้าและความน่าเชื่อถือของลูกค้า ประสิทธิภาพในอดีตและการคาดการณ์ในอนาคตที่อาจมีผลกระทบจากภาวะเศรษฐกิจ การคำนวณผลขาดทุนจากการด้อยค่าด้านเครดิตที่คาดว่าจะเกิดขึ้นคำนึงถึงผลของความน่าจะเป็นถ่วงน้ำหนัก มูลค่าของเงินตามเวลาและข้อมูลที่มีความสมเหตุสมผลและสามารถสนับสนุนได้ที่มีอยู่ ณ วันที่รายงานเกี่ยวกับเหตุการณ์ในอดีต สภาพการณ์ปัจจุบันและการคาดการณ์สภาวะเศรษฐกิจในอนาคต โดยทั่วไปกลุ่มบริษัทจะตัดจำหน่ายลูกหนี้การค้าออกจากบัญชีเมื่อกลุ่มบริษัทได้มีการดำเนินการตามกฎหมายอย่างถึงที่สุดกับลูกหนี้รายดังกล่าว

เครื่องมือทางการเงินและเงินฝากธนาคาร

กลุ่มบริษัทบริหารความเสี่ยงด้านเครดิตที่เกี่ยวข้องกับยอดคงเหลือกับธนาคาร โดยจะลงทุนกับคู่สัญญาที่ได้รับอนุมัติแล้วเท่านั้นและอยู่ในวงเงินสินเชื่อที่กำหนด

กลุ่มบริษัทมีความเสี่ยงด้านเครดิตของตราสารหนี้และตราสารอนุพันธ์ต่ำเนื่องจากคู่สัญญาเป็นสถาบันการเงินที่มีอันดับความน่าเชื่อถือด้านเครดิตที่อยู่ในระดับสูงซึ่งประเมินโดยสถาบันจัดอันดับความน่าเชื่อถือด้านเครดิตระหว่างประเทศ

ความเสี่ยงด้านตลาด

กลุ่มบริษัทมีความเสี่ยงด้านตลาด 3 ประเภท ได้แก่ ความเสี่ยงจากอัตราแลกเปลี่ยน ความเสี่ยงจากอัตราดอกเบี้ย และความเสี่ยงจากราคาสินค้าโภคภัณฑ์

ความเสี่ยงจากอัตราแลกเปลี่ยน

กลุ่มบริษัทมีความเสี่ยงจากอัตราแลกเปลี่ยนที่สำคัญอันเกี่ยวเนื่องจากการซื้อและรับบริการหรือขายสินค้าเป็นเงินตราต่างประเทศ กลุ่มบริษัทบริหารความเสี่ยงส่วนใหญ่โดยการเข้าทำสัญญาซื้อขายเงินตราต่างประเทศล่วงหน้า ซึ่งสัญญาโดยส่วนใหญ่มีอายุไม่เกินหนึ่งปี

กลุ่มบริษัทมียอดคงเหลือของสินทรัพย์และหนี้สินทางการเงินที่เป็นสกุลเงินตราต่างประเทศ ดังนี้

| สกุลเงิน | สินทรัพย์ทางการเงิน | | หนี้สินทางการเงิน | | อัตราแลกเปลี่ยนเฉลี่ย | |
|--------------------|---------------------|--------|--------------------|--------|--------------------------------|--------|
| | ณ วันที่ 31 มีนาคม | | ณ วันที่ 31 มีนาคม | | ณ วันที่ 31 มีนาคม | |
| | 2566 | 2565 | 2566 | 2565 | 2566 | 2565 |
| | (ล้าน) | (ล้าน) | (ล้าน) | (ล้าน) | (บาทต่อหน่วยเงินตราต่างประเทศ) | |
| เหรียญสหรัฐอเมริกา | 0.07 | 0.08 | - | 1.03 | 34.05 | 33.25 |
| เยนญี่ปุ่น | 0.50 | 0.50 | - | - | 0.2559 | 0.2683 |
| เหรียญสิงคโปร์ | - | - | - | 0.08 | - | 24.90 |

ความเสี่ยงจากอัตราดอกเบี้ย

กลุ่มบริษัท มีความเสี่ยงจากอัตราดอกเบี้ยอันเกี่ยวเนื่องกับเงินฝากธนาคาร เงินเบิกเกินบัญชีและเงินกู้ยืมระยะสั้นที่มีดอกเบี้ย สินทรัพย์และหนี้สินทางการเงินส่วนใหญ่จัดอยู่ในประเภทระยะสั้น บางส่วนมีอัตราดอกเบี้ยที่ปรับขึ้นลงตามอัตราตลาดหรือมีอัตราดอกเบี้ยคงที่ซึ่งใกล้เคียงกับอัตราตลาดในปัจจุบัน

ณ วันที่ 31 มีนาคม 2566 และ 2565 สินทรัพย์ทางการเงินและหนี้สินทางการเงินที่สำคัญสามารถจัดตามประเภทอัตราดอกเบี้ย และสำหรับสินทรัพย์และหนี้สินทางการเงินที่มีอัตราดอกเบี้ยคงที่สามารถแยกตามวันที่ครบกำหนด หรือวันที่มีการกำหนดอัตราดอกเบี้ยใหม่ (หากวันที่มีการกำหนดอัตราดอกเบี้ยใหม่ถึงก่อน) ได้ดังนี้

(หน่วย: ล้านบาท)

งบการเงินรวม ณ วันที่ 31 มีนาคม 2566

| | อัตราดอกเบี้ยคงที่ | | อัตราดอกเบี้ยปรับ | | รวม | อัตราดอกเบี้ย ที่แท้จริง (ร้อยละต่อปี) |
|---|--------------------|--------------------------|-----------------------|------------------------|-----|--|
| | ภายใน 1 ปี | มากกว่า 1 ปี ถึง 5 ปี | ขึ้นลงตาม ราคาตลาด | ไม่มี อัตราดอกเบี้ย | | |
| สินทรัพย์ทางการเงิน | | | | | | |
| เงินสดและรายการเทียบเท่าเงินสด | 3 | - | 15 | 222 | 240 | หมายเหตุ 7 |
| ลูกหนี้การค้าและลูกหนี้อื่น | - | - | - | 606 | 606 | - |
| สินทรัพย์ทางการเงินหมุนเวียนอื่น | - | - | - | 3 | 3 | - |
| เงินฝากธนาคารที่มีภาระค้ำประกัน | 46 | - | - | - | 46 | 0.20 - 0.60 |
| สินทรัพย์ทางการเงินไม่หมุนเวียนอื่น | - | - | - | 3 | 3 | - |
| | 49 | - | 15 | 834 | 898 | |
| หนี้สินทางการเงิน | | | | | | |
| เงินเบิกเกินบัญชีและเงินกู้ยืมระยะสั้นจาก | | | | | | |
| ธนาคาร | 69 | - | - | - | 69 | หมายเหตุ 17 |
| เจ้าหนี้การค้าและเจ้าหนี้อื่น | - | - | - | 410 | 410 | - |
| หนี้สินตามสัญญาเช่า | 3 | 5 | - | - | 8 | 4.22 |
| | 72 | 5 | - | 410 | 487 | |

(หน่วย: ล้านบาท)

งบการเงินรวม ณ วันที่ 31 มีนาคม 2565

| | อัตราดอกเบี้ยคงที่ | | อัตราดอกเบี้ยปรับ | | รวม | อัตราดอกเบี้ย ที่แท้จริง (ร้อยละต่อปี) |
|---|--------------------|--------------------------|-----------------------|------------------------|-------|--|
| | ภายใน 1 ปี | มากกว่า 1 ปี ถึง 5 ปี | ขึ้นลงตาม ราคาตลาด | ไม่มี อัตราดอกเบี้ย | | |
| สินทรัพย์ทางการเงิน | | | | | | |
| เงินสดและรายการเทียบเท่าเงินสด | 2 | - | 19 | 267 | 288 | หมายเหตุ 7 |
| ลูกหนี้การค้าและลูกหนี้อื่น | - | - | - | 662 | 662 | - |
| สินทรัพย์ทางการเงินหมุนเวียนอื่น | - | - | - | 8 | 8 | - |
| เงินฝากธนาคารที่มีภาระค้ำประกัน | 46 | - | - | - | 46 | 0.10 - 0.30 |
| สินทรัพย์ทางการเงินไม่หมุนเวียนอื่น | - | - | - | 3 | 3 | - |
| | 48 | - | 19 | 940 | 1,007 | |
| หนี้สินทางการเงิน | | | | | | |
| เงินเบิกเกินบัญชีและเงินกู้ยืมระยะสั้นจาก | | | | | | |
| ธนาคาร | 57 | - | - | - | 57 | หมายเหตุ 17 |
| เจ้าหนี้การค้าและเจ้าหนี้อื่น | - | - | - | 524 | 524 | - |
| หนี้สินตามสัญญาเช่า | 1 | - | - | - | 1 | 3.24 |
| | 58 | - | - | 524 | 582 | |

(หน่วย: ล้านบาท)

งบการเงินเฉพาะกิจการ ณ วันที่ 31 มีนาคม 2566

| | อัตราดอกเบี้ยคงที่ | | อัตราดอกเบี้ยปรับ | | รวม | อัตราดอกเบี้ย ที่แท้จริง (ร้อยละต่อปี) |
|---|--------------------|--------------------------|-----------------------|------------------------|-----|--|
| | ภายใน 1 ปี | มากกว่า 1 ปี ถึง 5 ปี | ขึ้นลงตาม ราคาตลาด | ไม่มี อัตราดอกเบี้ย | | |
| สินทรัพย์ทางการเงิน | | | | | | |
| เงินสดและรายการเทียบเท่าเงินสด | 2 | - | 4 | 123 | 129 | หมายเหตุ 7 |
| ลูกหนี้การค้าและลูกหนี้อื่น | - | - | - | 220 | 220 | - |
| เงินฝากธนาคารที่มีภาระค้ำประกัน | 6 | - | - | - | 6 | 0.20 - 0.55 |
| | 8 | - | 4 | 343 | 355 | |
| หนี้สินทางการเงิน | | | | | | |
| เงินเบิกเกินบัญชีและเงินกู้ยืมระยะสั้นจาก | | | | | | |
| ธนาคาร | 4 | - | - | - | 4 | หมายเหตุ 17 |
| เจ้าหนี้การค้าและเจ้าหนี้อื่น | - | - | - | 152 | 152 | - |
| หนี้สินตามสัญญาเช่า | 3 | 5 | - | - | 8 | 4.22 |
| | 7 | 5 | - | 152 | 164 | |

(หน่วย: ล้านบาท)

งบการเงินเฉพาะกิจการ ณ วันที่ 31 มีนาคม 2565

| | อัตราดอกเบี้ยคงที่ | | อัตราดอกเบี้ยปรับ | | รวม | อัตราดอกเบี้ย ที่แท้จริง (ร้อยละต่อปี) |
|---|--------------------|--------------------------|-----------------------|------------------------|-----|--|
| | ภายใน 1 ปี | มากกว่า 1 ปี ถึง 5 ปี | ขึ้นลงตาม ราคาตลาด | ไม่มี อัตราดอกเบี้ย | | |
| สินทรัพย์ทางการเงิน | | | | | | |
| เงินสดและรายการเทียบเท่าเงินสด | 2 | - | 4 | 207 | 213 | หมายเหตุ 7 |
| ลูกหนี้การค้าและลูกหนี้อื่น | - | - | - | 255 | 255 | - |
| เงินฝากธนาคารที่มีภาระค้ำประกัน | 6 | - | - | - | 6 | 0.20 |
| | 8 | - | 4 | 462 | 474 | |
| หนี้สินทางการเงิน | | | | | | |
| เงินเบิกเกินบัญชีและเงินกู้ยืมระยะสั้นจาก | | | | | | |
| ธนาคาร | 7 | - | - | - | 7 | หมายเหตุ 17 |
| เจ้าหนี้การค้าและเจ้าหนี้อื่น | - | - | - | 305 | 305 | - |
| หนี้สินตามสัญญาเช่า | 1 | - | - | - | 1 | 3.24 |
| | 8 | - | - | 305 | 313 | |

ความเสี่ยงจากราคาสินค้าโภคภัณฑ์

กลุ่มบริษัทได้รับผลกระทบจากความผันผวนของราคาสินค้าโภคภัณฑ์ในระดับต่ำ เนื่องจากในการดำเนินงานของกลุ่มบริษัทมีการซื้อวัตถุดิบ ทำการแปรรูปและจัดจำหน่ายเป็นผลิตภัณฑ์ทั้งประเภทโลหะและอโลหะ ตามความต้องการของลูกค้า จึงต้องมีการจัดหาวัตถุดิบอย่างต่อเนื่อง ทั้งนี้กลุ่มบริษัทได้กำหนดกลยุทธ์การบริหารความเสี่ยงจากราคาสินค้าโภคภัณฑ์โดยการปรับราคาขายให้สอดคล้องกับราคาต้นทุนวัตถุดิบ ดังนั้นกลุ่มบริษัทจึงสามารถบริหารความเสี่ยงจากความผันผวนของราคาสินค้าโภคภัณฑ์ให้อยู่ในระดับต่ำ

ความเสี่ยงด้านสภาพคล่อง

ความเสี่ยงด้านการขาดสภาพคล่องของกลุ่มบริษัทอยู่ในระดับต่ำมาก เนื่องจากบริษัทฯมีทรัพย์สินหมุนเวียนมากกว่าหนี้สินรวม ประกอบกับความสามารถในการเข้าถึงแหล่งของเงินทุนภายนอกที่เพียงพอ หากมีความจำเป็น

หนี้สินทางการเงินทั้งหมดของกลุ่มบริษัท ณ วันที่ 31 มีนาคม 2566 และ 2565 มีกำหนดชำระภายใน 1 ปี

30.3 มูลค่ายุติธรรมของเครื่องมือทางการเงิน

เนื่องจากเครื่องมือทางการเงินส่วนใหญ่ของกลุ่มบริษัทจัดอยู่ในประเภทระยะสั้นหรือมีอัตราดอกเบี้ยใกล้เคียงกับอัตราดอกเบี้ยในตลาด กลุ่มบริษัทจึงประมาณมูลค่ายุติธรรมของเครื่องมือทางการเงินใกล้เคียงกับมูลค่าตามบัญชีที่แสดงในงบแสดงฐานะการเงิน

31. การบริหารจัดการทุน

วัตถุประสงค์ในการบริหารจัดการทุนที่สำคัญของกลุ่มบริษัทคือการจัดให้มีซึ่งโครงสร้างทุนที่เหมาะสมเพื่อสนับสนุนการดำเนินธุรกิจของกลุ่มบริษัทและเสริมสร้างมูลค่าการถือหุ้นให้กับผู้ถือหุ้น โดย ณ วันที่ 31 มีนาคม 2566 กลุ่มบริษัทมีอัตราส่วนหนี้สินรวมต่อทุนเท่ากับ 0.35:1 (2565: 0.40:1) และเฉพาะบริษัทฯมีอัตราส่วนหนี้สินรวมต่อทุนเท่ากับ 0.16:1 (2565: 0.26:1)

32. เหตุการณ์ภายหลังรอบระยะเวลารายงาน

- 32.1 เมื่อวันที่ 23 พฤษภาคม 2566 ที่ประชุมคณะกรรมการบริษัท ออโต้ เม็ททอล จำกัด (บริษัทย่อย) ได้มีมติเห็นชอบให้เสนอต่อที่ประชุมสามัญผู้ถือหุ้นประจำปีของบริษัทย่อยเพื่ออนุมัติการจ่ายเงินปันผลให้แก่ผู้ถือหุ้นจากผลการดำเนินงานสำหรับปีสิ้นสุดวันที่ 31 มีนาคม 2566 ในอัตราหุ้นละ 48.50 บาท คิดเป็นจำนวนเงิน 116.40 ล้านบาท และตามมติที่ประชุมคณะกรรมการบริษัทย่อย เมื่อวันที่ 10 พฤศจิกายน 2565 ได้อนุมัติการจ่ายเงินปันผลระหว่างกาลในอัตราหุ้นละ 20.50 บาท รวมเป็นจำนวนเงิน 49.20 ล้านบาท ซึ่งบริษัทย่อยได้จ่ายเงินปันผลระหว่างกาลดังกล่าวเมื่อวันที่ 30 พฤศจิกายน 2565 แล้ว ดังนั้นคงเหลือเงินปันผลจ่ายในอัตราหุ้นละ 28.00 บาท คิดเป็นจำนวนเงิน 67.20 ล้านบาท

- 32.2 เมื่อวันที่ 23 พฤษภาคม 2566 ที่ประชุมคณะกรรมการบริษัท โมรี โลหะกิจ (ประเทศไทย) จำกัด (บริษัทร่วม) ได้มีมติเห็นชอบให้เสนอต่อที่ประชุมสามัญผู้ถือหุ้นประจำปีเพื่ออนุมัติการจ่ายเงินปันผลให้แก่ผู้ถือหุ้นจากผลการดำเนินงานสำหรับปีสิ้นสุดวันที่ 31 มีนาคม 2566 และจากกำไรสะสม ณ วันที่ 31 มีนาคม 2565 ในอัตราหุ้นละ 235 บาท คิดเป็นจำนวนเงิน 23.50 ล้านบาท
- 32.3 เมื่อวันที่ 24 พฤษภาคม 2566 ที่ประชุมคณะกรรมการบริษัท เอ็นเอสซี เม็ททอล จำกัด (บริษัทย่อย) ได้มีมติเห็นชอบให้เสนอต่อที่ประชุมสามัญผู้ถือหุ้นประจำปีเพื่ออนุมัติการจ่ายเงินปันผลให้แก่ผู้ถือหุ้นจากผลการดำเนินงานสำหรับปีสิ้นสุดวันที่ 31 มีนาคม 2566 ในอัตราหุ้นละ 6.90 บาท คิดเป็นจำนวนเงิน 15.87 ล้านบาท และตามมติที่ประชุมคณะกรรมการบริษัทย่อยเมื่อวันที่ 10 พฤศจิกายน 2565 ได้อนุมัติการจ่ายเงินปันผลระหว่างกาลในอัตราหุ้นละ 3.20 บาท รวมเป็นจำนวนเงิน 7.36 ล้านบาท ซึ่งบริษัทย่อยได้จ่ายเงินปันผลระหว่างกาลดังกล่าวแล้วเมื่อวันที่ 29 พฤศจิกายน 2565 ดังนั้นคงเหลือเงินปันผลจ่ายในอัตราหุ้นละ 3.70 บาทคิดเป็นจำนวนเงิน 8.51 ล้านบาท
- 32.4 เมื่อวันที่ 29 พฤษภาคม 2566 ที่ประชุมคณะกรรมการบริษัทฯ ได้มีมติเห็นชอบให้เสนอต่อที่ประชุมสามัญผู้ถือหุ้นประจำปีเพื่ออนุมัติการจ่ายเงินปันผลให้แก่ผู้ถือหุ้นจากผลการดำเนินงานสำหรับปีสิ้นสุดวันที่ 31 มีนาคม 2566 ในอัตราหุ้นละ 0.28 บาท คิดเป็นจำนวนเงิน 107.24 ล้านบาท และตามมติที่ประชุมคณะกรรมการบริษัทฯ เมื่อวันที่ 11 พฤศจิกายน 2565 ได้อนุมัติการจ่ายเงินปันผลระหว่างกาลในอัตราหุ้นละ 0.19 บาท รวมเป็นจำนวนเงิน 72.77 ล้านบาท ซึ่งบริษัทฯ ได้จ่ายเงินปันผลระหว่างกาลดังกล่าวแล้วเมื่อวันที่ 8 ธันวาคม 2565 ดังนั้นคงเหลือเงินปันผลจ่ายในอัตราหุ้นละ 0.09 บาทคิดเป็นจำนวนเงิน 34.47 ล้านบาท

33. การอนุมัติงบการเงินรวม

งบการเงินรวมนี้ได้รับอนุมัติให้ออกโดยคณะกรรมการบริษัทฯ เมื่อวันที่ 29 พฤษภาคม 2566

เอกสารแนบ

**เอกสารแนบ 1 : รายละเอียดเกี่ยวกับกรรมการ ผู้บริหาร ผู้มีอำนาจควบคุม
ผู้ที่ได้รับมอบหมายให้รับผิดชอบสูงสุดในสายงานบัญชีและการเงิน
ผู้ที่ได้รับมอบหมายให้รับผิดชอบโดยตรงในการควบคุมดูแลการทำบัญชี
เลขานุการบริษัท**

นายวันชัย อ่ำฟิ่งอาดย์

อายุ 75 ปี

ตำแหน่ง/ วันที่ได้รับการแต่งตั้งเป็นกรรมการบริษัท

ประธานกรรมการ, กรรมการอิสระ, ประธานกรรมการตรวจสอบ และกรรมการสรรหาและพิจารณาค่าตอบแทน
(31 มีนาคม 2548)

วุฒิการศึกษา

- ปริญญาโท, สาขาบริหารการจัดการ สถาบันบัณฑิตบริหารธุรกิจศศินทร์ จุฬาลงกรณ์มหาวิทยาลัย
- ปริญญาตรี, สาขาพาณิชยศาสตร์และการบัญชี จุฬาลงกรณ์มหาวิทยาลัย

การอบรมจาก IOD

- หลักสูตร Directors Accreditation Program รุ่นที่ 35/2548
- หลักสูตร Directors Certification Program รุ่นที่ 102/2551

ประสบการณ์การทำงาน (สำหรับ 5 ปี ย้อนหลัง)

2548 – ปัจจุบัน ประธานกรรมการ/ กรรมการอิสระ/ ประธานกรรมการตรวจสอบ/

กรรมการสรรหาและพิจารณาค่าตอบแทน

บริษัท โลหะกิจ เม็ททอล จำกัด (มหาชน)

2545 – ปัจจุบัน กรรมการอิสระ/ กรรมการตรวจสอบ, บริษัท มูราโมโต้ อิเล็กทรอนิกส์ (ประเทศไทย) จำกัด (มหาชน)

2556 – ปัจจุบัน กรรมการอิสระ/ กรรมการตรวจสอบ, บริษัท ไอซีซี จำกัด (มหาชน)

สัดส่วนการถือหุ้นในบริษัท (ณ วันที่ 31 มีนาคม 2566)

- ไม่มี -

ความสัมพันธ์ทางครอบครัวระหว่างผู้บริหาร

- ไม่มี -

ดำรงตำแหน่งกรรมการในกิจการอื่นที่ไม่ใช่บริษัทจดทะเบียนตามประสบการณ์ทำงานหลัก จำนวน 0 แห่ง

การดำรงตำแหน่งใดๆ ในกิจการอื่นหรือองค์กรอื่นในปีที่ผ่านมาที่มีผลกระทบกับการอุทิศเวลาอย่างมีนัยสำคัญต่อบริษัท

- ไม่มี

นายประสาน อัครพงศ์พิศักดิ์

อายุ 65 ปี

ตำแหน่ง/ วันที่ได้รับการแต่งตั้งเป็นกรรมการบริษัท

กรรมการ, ประธานกรรมการบริหาร และประธานเจ้าหน้าที่บริหาร (12 เมษายน 2532)

วุฒิการศึกษา

- ปริญญาโท, สาขาบริหารธุรกิจ สถาบันบัณฑิตบริหารธุรกิจศศินทร์ จุฬาลงกรณ์มหาวิทยาลัย
- ปริญญาตรี, สาขาเทคโนโลยีและการจัดการอุตสาหกรรม สถาบันเทคโนโลยีพระจอมเกล้า วิทยาเขตพระนครเหนือ

การอบรมจาก IOD

- หลักสูตร Directors Accreditation Program รุ่นที่ 37/2005
- หลักสูตร Directors Certification Program รุ่นที่ 60/2005

ประสบการณ์การทำงาน (สำหรับ 5 ปี ย้อนหลัง)

2532 – ปัจจุบัน กรรมการ/ ประธานกรรมการบริหาร/ ประธานกรรมการบริหารความเสี่ยง และประธานเจ้าหน้าที่บริหาร บริษัท โลหะกิจ เม็ททอล จำกัด (มหาชน)

2547 – ปัจจุบัน กรรมการ, บริษัท ออโต้ เม็ททอล จำกัด

2547 – ปัจจุบัน กรรมการ, บริษัท โมรี โลหะกิจ (ประเทศไทย) จำกัด

สัดส่วนการถือหุ้นในบริษัท (ณ วันที่ 31 มีนาคม 2566)

- ร้อยละ 1.96 (7,500,960 หุ้น)

ความสัมพันธ์ทางครอบครัวระหว่างผู้บริหาร

- บิดา ของ นายวิทวัส อัครพงศ์พิศักดิ์ และ นายวิชญ์พล อัครพงศ์พิศักดิ์

ดำรงตำแหน่งกรรมการในกิจการอื่นที่ไม่ใช่บริษัทจดทะเบียนตามประสบการณ์ทำงานหลัก จำนวน 2 แห่ง

การดำรงตำแหน่งใดๆ ในกิจการอื่นหรือองค์กรอื่นในปีที่ผ่านมาที่มีผลกระทบกับการอุทิศเวลาอย่างมีนัยสำคัญต่อบริษัท

- ไม่มี

นายอนุธ ว่องวานิช

อายุ 61 ปี

ตำแหน่ง/ วันที่ได้รับการแต่งตั้งเป็นกรรมการบริษัท

กรรมการ และกรรมการอิสระ (18 มีนาคม 2548)

วุฒิการศึกษา

- ปริญญาโท, คณะบริหารธุรกิจ, สาขาการจัดการ, สถาบันบัณฑิตบริหารธุรกิจศศินทร์ จุฬาลงกรณ์มหาวิทยาลัย
- ปริญญาตรี, สาขาเศรษฐศาสตร์และรัฐศาสตร์, มหาวิทยาลัยฮาวาย ประเทศสหรัฐอเมริกา

การอบรมจาก IOD

- หลักสูตร Directors Certification Program รุ่นที่ 41/2004

ประสบการณ์การทำงาน (สำหรับ 5 ปี ย้อนหลัง)

- 2548 – ปัจจุบัน กรรมการ, กรรมการอิสระ, บริษัท โลหะกิจ เม็ททอล จำกัด (มหาชน)
- 2539 – ปัจจุบัน ประธานกรรมการบริหาร, บริษัท อังกฤษตรางู (แอลพี) จำกัด
- 2539 – ปัจจุบัน ประธานกรรมการบริหาร, บริษัท ห้างขายยาอังกฤษ (ตรางู) จำกัด
- 2547 – ปัจจุบัน ประธานกรรมการบริหาร, บริษัท ว่องวานิช โฮลดิ้ง จำกัด
- 2551 – ปัจจุบัน ประธานกรรมการบริหาร, บริษัท บริทิช ดิสเพนซารี คอนซูเมอร์ จำกัด (มหาชน)
- 2559 – ปัจจุบัน รองประธาน, ส่งเสริมกิจการศูนย์รับบริจาคอวัยวะ สภากาชาดไทย
- 2560 – 2563 กรรมการ หอการค้าไทย
- 2533 – 2555 ประธาน ยุวพุทธนิคมแห่งประเทศไทยในพระบรมราชูปถัมภ์ (ย.พ.ส.)
- 2541 – 2543 ประธาน, Young President Organization (Y.P.O.) – Thailand Chapter
- 2543 – 2555 ประธาน, องค์การยุวพุทธศาสนิกสัมพันธ์แห่งโลก (ย.พ.ส.ล.)

สัดส่วนการถือหุ้นในบริษัท (ณ วันที่ 31 มีนาคม 2566)

- ไม่มี -

ความสัมพันธ์ทางครอบครัวระหว่างผู้บริหาร

- ไม่มี -

ดำรงตำแหน่งกรรมการในกิจการอื่นที่ไม่ใช่บริษัทจดทะเบียนตามประสบการณ์ทำงานหลัก จำนวน 5 แห่ง
การดำรงตำแหน่งใดๆ ในกิจการอื่นหรือองค์กรอื่นในปีที่ผ่านมาที่มีผลกระทบกับการอุทิศเวลาอย่างมีนัยสำคัญต่อบริษัท-**ไม่มี**

นายธีระ ณ วัจนาย

อายุ 65 ปี

ตำแหน่ง/ วันที่ได้รับการแต่งตั้งเป็นกรรมการบริษัท

กรรมการ, กรรมการอิสระ, กรรมการตรวจสอบ และประธานกรรมการสรรหาและพิจารณาค่าตอบแทน (31 มีนาคม 2548)

วุฒิการศึกษา

- หลักสูตรนักบริหารชั้นสูง (Senior Executive Program) สถาบันบัณฑิตบริหารธุรกิจศศินทร์ จุฬาลงกรณ์มหาวิทยาลัย
- วิทยาลัยเทคโนโลยีด้านน้ำตาล, รัฐควีนสแลนด์, ประเทศออสเตรเลีย
- สถาบันด้านเทคโนโลยีแห่งเวสเทิร์นออสเตรเลีย, ประเทศออสเตรเลีย

การอบรมจาก IOD

- หลักสูตร Directors Certification Program รุ่นที่ 54/2005
- หลักสูตร Audit Committee Program รุ่นที่ 6/2005
- หลักสูตร Financial Statements for Directors (FSD) รุ่นที่ 20/2013
- หลักสูตร Monitoring the System of Internal Control and Risk Management (MIR) รุ่นที่ 15/2013
- หลักสูตร Monitoring of the Internal Audit Function (MIA) รุ่นที่ 5/2013
- หลักสูตร Monitoring the Quality of Financial Reporting (MFR) รุ่นที่ 18/2013
- หลักสูตร Role of Nomination and Governance Committee (RNG) รุ่นที่ 5/2013
- หลักสูตร How to Measure the Success of corporate Strategy (HMs) รุ่นที่ 3/2013
- หลักสูตร Anti Corruption The Practical Guide (ACPG) รุ่นที่ 8/2014
- หลักสูตร Director Certification Program Update (DCPU) รุ่นที่ 2/2014
- หลักสูตร Ethical Leadership Program (ELP) รุ่นที่ 3/2016
- หลักสูตร Corporate Governance for Executive (CGE) รุ่นที่ 6/2016
- หลักสูตร Board Thai Make a Difference (BMD) รุ่นที่ 2/2016
- หลักสูตร Tax Management Strategies รุ่นที่ 36
- หลักสูตร Director Leadership Certification Program 2022

ประสบการณ์การทำงาน (สำหรับ 5 ปี ย้อนหลัง)

- 2548 – ปัจจุบัน กรรมการ/ กรรมการอิสระ/ กรรมการตรวจสอบ และประธานกรรมการสรรหาและพิจารณาค่าตอบแทน บริษัท โลหะกิจ เม็ททอล จำกัด (มหาชน)
- 2529 – ปัจจุบัน กรรมการ, บริษัท เจ้าจอม จำกัด
- 2530 – ปัจจุบัน กรรมการ, บริษัท การค้าอุตสาหกรรมน้ำตาล จำกัด
- 2530 – ปัจจุบัน กรรมการ, บริษัท น้ำตาลวังขนาย จำกัด
- 2530 – ปัจจุบัน กรรมการ, บริษัท อุตสาหกรรมน้ำตาล ที. เอ็น. จำกัด
- 2531 – ปัจจุบัน กรรมการ, บริษัท วังขนาย จำกัด
- 2531 – ปัจจุบัน กรรมการ, บริษัท วังขนาย เทอร์มินัล จำกัด

- 2534 – ปัจจุบัน กรรมการ, บริษัท วังปิซิเนส จำกัด
 2535 – ปัจจุบัน กรรมการ, บริษัท น้ำตาลมหาวัง จำกัด
 2535 – ปัจจุบัน กรรมการ, บริษัท น้ำตาลราชสีมา จำกัด
 2535 – ปัจจุบัน กรรมการ, บริษัท น้ำตาลรีไฟน์ซิงมงคล จำกัด
 2535 – ปัจจุบัน กรรมการ, บริษัท อ่างทองคลังสินค้า จำกัด
 2535 – ปัจจุบัน กรรมการ, บริษัท ข้าวไทยคลังสินค้า จำกัด
 2537 – ปัจจุบัน กรรมการ, บริษัท ศรีเดนซ์ จำกัด
 2555 – ปัจจุบัน กรรมการ, บริษัท อุตสาหกรรมอ่างเวียน จำกัด
 2555 – ปัจจุบัน กรรมการ, บริษัท วังชูการ์โฮลดี้ง จำกัด
 2555 – ปัจจุบัน กรรมการ, บริษัท วังชัยนาท จำกัด

สัดส่วนการถือหุ้นในบริษัท (ณ วันที่ 31 มีนาคม 2566)

- ไม่มี -

ความสัมพันธ์ทางครอบครัวระหว่างผู้บริหาร

- ไม่มี -

ดำรงตำแหน่งกรรมการในกิจการอื่นที่ไม่ใช่บริษัทจดทะเบียนตามประกาศกรมฯทำงานหลัก จำนวน 16 แห่ง

การดำรงตำแหน่งใดๆ ในกิจการอื่นหรือองค์กรอื่นในปีที่ผ่านมาที่มีผลกระทบกับการอุทิศเวลาอย่างมีนัยสำคัญต่อบริษัท-**ไม่มี**

นายเลิศ นิตยธีรานนท์

อายุ 61 ปี

ตำแหน่ง/ วันที่ได้รับการแต่งตั้งเป็นกรรมการบริษัท

กรรมการ, กรรมการอิสระ, กรรมการตรวจสอบ และกรรมการสรรหาและพิจารณาค่าตอบแทน (31 มีนาคม 2548)

วุฒิการศึกษา

- Master of Business Administration (International Business) University of Southern California U.S.A.
- Bachelor of Science Mechanical Engineering and Applied Mechanics University of Pennsylvania U.S.A.

การอบรมจาก IOD

- หลักสูตร Directors Accreditation Program รุ่นที่ 35/2005

ประสบการณ์การทำงาน (สำหรับ 5 ปี ย้อนหลัง)2548 – ปัจจุบัน กรรมการ/ กรรมการอิสระ/ กรรมการตรวจสอบ และกรรมการสรรหาและพิจารณาค่าตอบแทน
บริษัท โลหะกิจ เม็ททอล จำกัด (มหาชน)

2527 – ปัจจุบัน กรรมการ, บริษัท โรแยลคอนคอร์ด อินเตอร์เทรด จำกัด

สัดส่วนการถือหุ้นในบริษัท (ณ วันที่ 31 มีนาคม 2566)

- ไม่มี -

ความสัมพันธ์ทางครอบครัวระหว่างผู้บริหาร

- ไม่มี -

ดำรงตำแหน่งกรรมการในกิจการอื่นที่ไม่ใช่บริษัทจดทะเบียนตามประสบการณ์ทำงานหลัก จำนวน 1 แห่ง

การดำรงตำแหน่งใดๆ ในกิจการอื่นหรือองค์กรอื่นในปีที่ผ่านมาที่มีผลกระทบกับการอุทิศเวลาอย่างมีนัยสำคัญต่อบริษัท-ไม่มี

นายวิทวัส อัครพงศ์พิศักดิ์

อายุ 42 ปี

ตำแหน่ง/ วันที่ได้รับการแต่งตั้งเป็นกรรมการบริษัท

กรรมการ, กรรมการบริหาร, รองกรรมการผู้จัดการ และกรรมการบริหารความเสี่ยง, ผู้รับผิดชอบสูงสุดในสายงานบัญชีและการเงิน และเลขานุการบริษัท (26 กรกฎาคม 2561)

วุฒิการศึกษา

- ปริญญาโท MBA, Finance University of San Francisco
- ปริญญาตรี วิศวกรรมศาสตร์ จุฬาลงกรณ์มหาวิทยาลัย

การอบรมจาก IOD

- หลักสูตร Directors Certification Program รุ่นที่ 231/2016
- หลักสูตร How to Develop a Risk Management Plan (HRP) รุ่นที่ 10/2016
- หลักสูตร Family Business Governance (FBG) รุ่นที่ 11/2018
- หลักสูตร Boardroom Success through Financing & Investment (BFI) รุ่นที่ 4/2018
- หลักสูตร Director Refreshment Program (Lesson Learnt from Financial Cases: How Board Should React) (RFP) รุ่นที่ 7/2022

การอบรมจาก ตลาดหลักทรัพย์แห่งประเทศไทย (SET)

- Strategic CFO in Capital Markets Program รุ่นที่ 3/2016

การผ่านหลักสูตรอบรมพัฒนาความรู้ต่อเนื่องด้านบัญชี ปี 2565

- TLCA CFO CPD ครั้งที่ 6/2022 หัวข้อ “บทบาทของ CFO ต่อความยั่งยืนขององค์กร” / สมาคมบริษัทจดทะเบียนไทย / 2 ชม.
- TLCA CFO CPD ครั้งที่ 7/2022 หัวข้อ “Introduction to Sustainable Finance” / สมาคมบริษัทจดทะเบียนไทย / 2 ชม.
- TLCA CFO CPD ครั้งที่ 8/2022 หัวข้อ “ESG Bonds in Corporate Financing” / สมาคมบริษัทจดทะเบียนไทย / 2 ชม.
- สรุปสาระสำคัญของมาตรฐานรายงานทางการเงิน TFRS ที่มีการเปลี่ยนแปลงและมีผลบังคับใช้ ปี 2566 / ตลาดหลักทรัพย์แห่งประเทศไทย / 3 ชม.

ประสบการณ์การทำงาน (สำหรับ 5 ปี ย้อนหลัง)

- 2556 – ปัจจุบัน กรรมการ, กรรมการบริหาร, รองกรรมการผู้จัดการ และกรรมการบริหารความเสี่ยง บริษัท โลหะกิจ เม็ททอล จำกัด (มหาชน)
- 2556 – ปัจจุบัน กรรมการ, กรรมการผู้จัดการ บริษัท ออโต้ เม็ททอล จำกัด
- 2556 – ปัจจุบัน กรรมการ, บริษัท เอ็นเอสซี เม็ททอล จำกัด
- 2559 – ปัจจุบัน กรรมการ และกรรมการผู้จัดการ, บริษัท อัลเทอร์เนทีฟ เอ็นแมท จำกัด

2559 – ปัจจุบัน กรรมการ, บริษัท โมรี โลหะกิจ (ประเทศไทย) จำกัด

สัดส่วนการถือหุ้นในบริษัท (ณ วันที่ 31 มีนาคม 2566)

- ร้อยละ 4.19 (16,030,760 หุ้น)

ความสัมพันธ์ทางครอบครัวระหว่างผู้บริหาร

- บุตร, นายประสาน อัครพงศ์พิศักดิ์

ดำรงตำแหน่งกรรมการในกิจการอื่นที่ไม่ใช่บริษัทจดทะเบียนตามประกาศนิตยสารหลัก จำนวน 4 แห่ง
การดำรงตำแหน่งใดๆ ในกิจการอื่นหรือองค์กรอื่นในปีที่ผ่านมาที่มีผลกระทบกับการอุทิศเวลาอย่างมีนัยสำคัญต่อบริษัท

-ไม่มี

นายวิษณุพล อัครพงศ์พิศักดิ์

อายุ 30 ปี

ตำแหน่ง/ วันที่ได้รับการแต่งตั้งเป็นกรรมการบริษัท

กรรมการ, กรรมการบริหาร, รองกรรมการผู้จัดการ และกรรมการบริหารความเสี่ยง (21 กรกฎาคม 2565)

วุฒิการศึกษา

- ปริญญาตรี ศิลปศาสตร์ มหาวิทยาลัยมหิดล

การอบรมจาก IOD

- หลักสูตร Directors Certification Program รุ่นที่ 323/2022
- หลักสูตร Financial Statements for Directors (FSD) รุ่นที่ 48/2023

ประสบการณ์การทำงาน (สำหรับ 5 ปี ย้อนหลัง)

- 2565 - ปัจจุบัน กรรมการบริหารความเสี่ยง , บริษัท โลหะกิจ เม็ททอล จำกัด (มหาชน)
- 2562 - ปัจจุบัน ผู้จัดการฝ่ายขายและการตลาด, บริษัท โลหะกิจ เม็ททอล จำกัด (มหาชน)
- 2559 - 2560 ผู้จัดการฝ่ายบริการลูกค้า, บริษัท ปาล์ม ควีน จำกัด
- 2559 Game Planner, บริษัท แมจิก บ็อกซ์ เอเชีย จำกัด
- 2557 Production Assistant, บริษัท เดอะ ซิกซ์ เอลลิเมนต์ จำกัด

สัดส่วนการถือหุ้นในบริษัท (ณ วันที่ 31 มีนาคม 2566)

- ร้อยละ 5.29 (20,275,760 หุ้น)

ความสัมพันธ์ทางครอบครัวระหว่างผู้บริหาร

- บุตร, นายประสาน อัครพงศ์พิศักดิ์

ดำรงตำแหน่งกรรมการในกิจการอื่นที่ไม่ใช่บริษัทจดทะเบียนตามประสบการณ์ทำงานหลัก จำนวน 0 แห่ง
การดำรงตำแหน่งใดๆ ในกิจการอื่นหรือองค์กรอื่นในปีที่ผ่านมาที่มีผลกระทบต่อเวลาอย่างมีนัยสำคัญต่อบริษัท

-ไม่มี

นาย ฮารุฮิสะ ยามาซากิ

อายุ 57 ปี

ตำแหน่ง/ วันที่ได้รับการแต่งตั้งเป็นกรรมการบริษัท

รองกรรมการผู้จัดการ และประธานกรรมการบริหารความเสี่ยง (16 กันยายน 2563)

วุฒิการศึกษา

- ปริญญาตรี Law (Political Studies), Gakushuin University, Japan

ประสบการณ์การทำงาน (สำหรับ 5 ปี ย้อนหลัง)

2563 - ปัจจุบัน รองกรรมการผู้จัดการ, บริษัท โหละกิก เม็ททอล จำกัด (มหาชน)

2562 - 2563 Project General Manager, Toyota Tsusho Corporation

สัดส่วนการถือหุ้นในบริษัท (ณ วันที่ 31 มีนาคม 2566)

-ไม่มี

ความสัมพันธ์ทางครอบครัวระหว่างผู้บริหาร

-ไม่มี

ดำรงตำแหน่งกรรมการในกิจการอื่นที่ไม่ใช่บริษัทจดทะเบียนตามประสบการณ์ทำงานหลัก จำนวน 0 แห่ง
การดำรงตำแหน่งใดๆ ในกิจการอื่นหรือองค์กรอื่นในปีที่ผ่านมาที่มีผลกระทบกับการอุทิศเวลาอย่างมีนัยสำคัญต่อบริษัท

-ไม่มี

นายณนทวิช เครือรัตน์ไพบูลย์

อายุ 46 ปี

ตำแหน่ง

ผู้จัดการฝ่ายทรัพยากรบุคคล

วุฒิการศึกษา

- ปริญญาตรี ศิลปศาสตร์ มหาวิทยาลัยรามคำแหง

ประสบการณ์ทำงาน (สำหรับ 5 ปี ย้อนหลัง)

2561 – ปัจจุบัน ผู้จัดการฝ่ายทรัพยากรบุคคล

บริษัท โลหะกิจ เม็ททอล จำกัด (มหาชน)

2560 – 2561 ผู้จัดการฝ่ายทรัพยากรบุคคล

บริษัท แอโรฟลูอิด จำกัด

2558 - 2560 ผู้จัดการฝ่ายทรัพยากรบุคคล

บริษัท เจริญอักษร โฮลดิ้ง กรุ๊ป จำกัด

สัดส่วนการถือหุ้นในบริษัท (ณ วันที่ 31 มีนาคม 2566)

-ไม่มี

ความสัมพันธ์ทางครอบครัวระหว่างผู้บริหาร

-ไม่มี

ดำรงตำแหน่งกรรมการในกิจการอื่นที่ไม่ใช่บริษัทจดทะเบียนตามประสบการณ์ทำงานหลัก - **ไม่มี** -

การดำรงตำแหน่งใดๆ ในกิจการอื่นหรือองค์กรอื่นในปีที่ผ่านมาที่มีผลกระทบกับการอุทิศเวลาอย่างมีนัยสำคัญ ต่อบริษัท

-ไม่มี

น.ส.พรทิพย์ภา วงศ์ภูงา

อายุ 50 ปี

ตำแหน่ง

ผู้จัดการฝ่ายบัญชีและการเงิน

วุฒิการศึกษา

- ปริญญาตรี คณะบริหารธุรกิจบัณฑิต (การบัญชี) มหาวิทยาลัยรามคำแหง

ประสบการณ์การทำงาน (สำหรับ 5 ปี ย้อนหลัง)

- 2565 – ปัจจุบัน ผู้จัดการฝ่ายบัญชีและการเงิน
บริษัท โลหะกิจ เม็ททอล จำกัด (มหาชน)
- 2553 – 2564 ผู้จัดการแผนกบัญชีและการเงิน,
บริษัท ออโต้ เม็ททอล จำกัด

การผ่านหลักสูตรอบรมพัฒนาความรู้ต่อเนื่องด้านบัญชี ปี 2565

- Financial Analysis for Management Decisions / 9.5 ชม.
- สรุป TFRSs ปรับปรุง ปี 2565 มีผลบังคับใช้ ปี 2566 / 9.5 ชม.

สัดส่วนการถือหุ้นในบริษัท (ณ วันที่ 31 มีนาคม 2566)

- ไม่มี -

ความสัมพันธ์ทางครอบครัวระหว่างผู้บริหาร

- ไม่มี -

ดำรงตำแหน่งกรรมการในกิจการอื่นที่ไม่ใช่บริษัทจดทะเบียนตามประสบการณ์ทำงานหลัก **-ไม่มี-**

การดำรงตำแหน่งใดๆ ในกิจการอื่นหรือองค์กรอื่นในปีที่ผ่านมาที่มีผลกระทบกับการอุทิศเวลาอย่างมีนัยสำคัญต่อบริษัท **-ไม่มี-**

รายงานการเปลี่ยนแปลงการถือครองหลักทรัพย์ของกรรมการและผู้บริหารในบริษัท

ข้อมูล ณ วันที่ 31 มีนาคม 2566

| รายชื่อ | หุ้นสามัญ (หุ้น) | | | |
|---|----------------------|-------------------|-------------------|----------------------|
| | 31 มีนาคม 2565 | ได้ระหว่างปี | จำหน่ายระหว่างปี | 31 มีนาคม 2566 |
| 1. นายวันชัย อ่ำพิงอาดม คู่สมรส บุตรที่ยังไม่บรรลุนิติภาวะ | - - - | - - - | - - - | - - - |
| 2. นายประสาน อัครพงศ์พิศักดิ์ คู่สมรส บุตรที่ยังไม่บรรลุนิติภาวะ | 7,500,960 - - | - - - | - - - | 7,500,960 - - |
| 3. นายธีระ ณ วังขนาย คู่สมรส บุตรที่ยังไม่บรรลุนิติภาวะ | - - - | - - - | - - - | - - - |
| 4. นายเลิศ นิตยธีรานนท์ คู่สมรส บุตรที่ยังไม่บรรลุนิติภาวะ | - - - | - - - | - - - | - - - |
| 5. นายอนุรุท ว่องวานิช คู่สมรส บุตรที่ยังไม่บรรลุนิติภาวะ | - - - | - - - | - - - | - - - |
| 6. นายวิทวัส อัครพงศ์พิศักดิ์ คู่สมรส บุตรที่ยังไม่บรรลุนิติภาวะ | 16,030,760 - - | 250,000 - - | 350,000 - - | 15,930,760 - - |
| 7. นายวิชญ์พล อัครพงศ์พิศักดิ์ คู่สมรส บุตรที่ยังไม่บรรลุนิติภาวะ | 20,275,760 - - | - - - | - - - | 20,275,760 - - |
| 8. นายฮารุฮิสะ ยามาซากิ คู่สมรส บุตรที่ยังไม่บรรลุนิติภาวะ | - - - | - - - | - - - | - - - |
| 9. นายนนทวัช เจริญรัตนไพบูลย์ คู่สมรส บุตรที่ยังไม่บรรลุนิติภาวะ | - - - | - - - | - - - | - - - |
| 10. น.ส.พรทิพย์ภา วงศ์ภูงา คู่สมรส บุตรที่ยังไม่บรรลุนิติภาวะ | - - - | - - - | - - - | - - - |

ตารางความรู้ความชำนาญ (Board Skills Matrix)

| รายชื่อ | ทักษะและความชำนาญ | | | | | | | | | | | |
|--------------------------------|-------------------------|---------------|-------------|---------|--------------------------|---------------|--|------------------------|---------------------|-------------------------|---------------------------|----------------------|
| | เหล็ก และ ผลิตภัณฑ์โลหะ | วัสดุก่อสร้าง | เศรษฐศาสตร์ | ยานยนต์ | การตลาด/การขายต่างประเทศ | บัญชี/การเงิน | ผู้นำ/การจัดการองค์กร/การจัดการกลยุทธ์ | การผลิต/วิศวกรรมศาสตร์ | การจัดการความเสี่ยง | การตรวจสอบ/ตรวจสอบภายใน | บรรษัทภิบาล/ การกำกับดูแล | ความยั่งยืน/นวัตกรรม |
| 1. นายวันชัย อ่ำพืงอาตม์ | | | | | | / | / | | | / | | |
| 2. นายประสาน อัครพงศ์พิศักดิ์ | / | | / | / | / | / | / | / | / | | / | / |
| 3. นายธีระ ณ วังขนาย | | / | | | / | | | / | | | | |
| 4. นายเลิศ นิตยธีรานนท์ | | | | | | | / | / | | / | | |
| 5. นายอนุรุท วงศ์วานิช | | | / | | / | | / | | | | | |
| 6. นายวิทวัส อัครพงศ์พิศักดิ์ | | | | / | | / | / | / | / | | / | |
| 7. นายวิชญ์พล อัครพงศ์พิศักดิ์ | / | | | | / | | / | | / | / | / | / |

เอกสารแนบ 2: รายละเอียดเกี่ยวกับกรรมการของของบริษัทย่อย

| รายชื่อบริษัทย่อย รายชื่อกรรมการ | บริษัท ออโต้ เม็ททอล จำกัด | บริษัท อัลเทอร์เนทีฟ เอ็นแมท จำกัด (เดิมชื่อ บริษัท สแตนเลสทาง เหล็ก จำกัด) | บริษัท โมรี โลหะกิจ (ประเทศไทย) จำกัด | บริษัท เอ็นเอสซี เม็ท ทอล จำกัด (เดิมชื่อ บริษัท เจ็ทเซ็งเซียง เม็ททอล จำกัด) |
|-------------------------------------|-------------------------------|--|--|--|
| นายประสาน อัครพงศ์พิศักดิ์ | /, // | - | /, // | - |
| นายประเสริฐ อัครพงศ์พิศักดิ์ | - | - | - | /, // |
| นายวิทวัส อัครพงศ์พิศักดิ์ | /, // | /, // | /, // | /, // |

หมายเหตุ : / = กรรมการ

// = กรรมการผู้มีอำนาจลงนาม

เอกสารแนบ 3 : รายละเอียดเกี่ยวกับหัวหน้างานตรวจสอบภายในและหัวหน้างานกำกับดูแลการปฏิบัติงานของบริษัท

หัวหน้างานตรวจสอบภายใน

คณะกรรมการตรวจสอบได้อนุมัติแต่งตั้งให้ สำนักงาน เอ.เอ็ม.ที. เซอร์วิสเชส ปฏิบัติหน้าที่เป็นผู้จัดทำแผนและดำเนินการตรวจสอบหรือสอบทานระบบการควบคุมภายในตามแผนงานต่างๆ ที่ได้รับอนุมัติจากคณะกรรมการตรวจสอบ โดยมีผู้รับผิดชอบหลักในการปฏิบัติหน้าที่ผู้ตรวจสอบภายในของบริษัท คือ

นายชัยยุทธ อังศุวิทยา

วุฒิการศึกษา

- พบ.ม สถาบันบัณฑิตพัฒนบริหารศาสตร์ (NIDA), 2536
- นบ. มหาวิทยาลัยธรรมศาสตร์, 2522
- บช. บ มหาวิทยาลัยธรรมศาสตร์, 2518
- ผู้สอบบัญชีรับอนุญาต, 2524
- ประกาศนียบัตรหลักสูตรนักบริหารชั้นสูง รุ่นที่ 2 (นผส.) มหาวิทยาลัยธรรมศาสตร์
- ประกาศนียบัตรหลักสูตร Chief Financial Officer Certification Program (CFO) รุ่น 5 สาขาวิชาชีพบัญชี
- ประกาศนียบัตรโครงการอบรมผู้จัดการระดับสูงเขตการค้าเสรีตะวันออกและประเทศจีน (CAFTA) รุ่นที่ 1 มหาวิทยาลัยบริหารเศรษฐศาสตร์ปักกิ่ง
- ประกาศนียบัตรโครงการการใช้เทคโนโลยีเพื่อความได้เปรียบทางธุรกิจ จุฬาลงกรณ์มหาวิทยาลัย, 2540
- ประกาศนียบัตรโครงการอบรมผู้ตรวจประเมิน ISO 9000 - Moody International, 2543
- ประกาศนียบัตรหลักสูตร Forensic Accounting Certificate : FAC Class 1/2020

ประวัติการทำงาน

ปัจจุบัน

- หุ้นส่วนสำนักตรวจสอบ สำนักงาน เอ. เอ็ม. ที. แอสโซซิเอท
- กรรมการตรวจสอบ กองทุนเงินทดแทน สำนักงานประกันสังคม
- กรรมการเฉพาะกิจเพื่อทบทวนยกร่างระเบียบข้อบังคับด้านการพัสดุ การบัญชี และการเงิน ราชวิทยาลัยจุฬารักษ์

อดีต

- กรรมการในคณะกรรมการพัฒนามหาวิชาชีพ สาขาวิชาชีพบัญชีในพระบรมราชูปถัมภ์
- ผู้ช่วยเลขาธิการสภาวิชาชีพบัญชีในพระบรมราชูปถัมภ์

- กรรมการ ในคณะกรรมการมาตรฐานการสอบบัญชี สภาวิชาชีพบัญชีในพระบรมราชูปถัมภ์
- อนุกรรมการประสานการบริหารสาขา สภาวิชาชีพบัญชีในพระบรมราชูปถัมภ์
- อนุกรรมการ คณะอนุกรรมการจัดทำมาตรฐานหรือมาตรการเกี่ยวกับการตรวจเงินแผ่นดิน
- อนุกรรมการพัฒนาการบริหารเชิงยุทธศาสตร์ สำนักงาน ป.ป.ช.
- ที่ปรึกษาคณะกรรมการจัดวางระบบการควบคุมภายในและบริหารความเสี่ยง บริษัท ไปรษณีย์ไทย จำกัด
- กรรมการและกรรมการรองผู้อำนวยการใหญ่ กลุ่มบริษัท อีโคโนมอร์เตอร์ จำกัด
- คณะทำงานเตรียมการในกระบวนการระงับข้อพิพาทขององค์การการค้าโลก
- คณะทำงานเพื่อพิจารณาข้อเท็จจริงที่ บมจ. แอดวานซ์ อินโฟร์ เซอร์วิส ได้นำเสนอเพื่อให้ทบทวนประกาศ กสทช. เรื่อง หลักเกณฑ์และวิธีการจัดทำรายงานบัญชีแยกประเภทในกิจการโทรคมนาคม กสทช.
- ผู้แทนสำนักงาน AMT ในการประชุม Russell Bedford regional meeting ที่ เมืองฮอยอัน ประเทศเวียดนาม
- ผู้แทนสภาวิชาชีพบัญชี ในการประชุม Asian Federation of Accounting ครั้งที่ 93 ที่ เมืองดานัง ประเทศเวียดนาม
- ผู้แทนสภาวิชาชีพบัญชี ในการประชุม Asian Federation of Accounting ครั้งที่ 94 ที่ สปป.ลาว
- ผู้แทนสภาวิชาชีพบัญชี ในการประชุม Asian Federation of Accounting ครั้งที่ 95 ที่ กัวลาลัมเปอร์ ประเทศมาเลเซีย
- ผู้แทนสภาวิชาชีพบัญชี ในการประชุม Meet The Expert 2010 ของ IASB ที่ประเทศอังกฤษ
- ผู้ช่วยสมุหบัญชีใหญ่ โรงแรมชวลิต
- ผู้ช่วยผู้สอบบัญชี สำนักงาน เอส จี วี ณ กลาง

หัวหน้างานกำกับดูแลการปฏิบัติงานของบริษัท

เลขานุการบริษัท ปฏิบัติหน้าที่เป็นหัวหน้างานกำกับดูแลการปฏิบัติงาน

หน้าที่ความรับผิดชอบของหัวหน้างานกำกับดูแลการปฏิบัติงาน มีดังนี้

1. สนับสนุนนโยบายและวัตถุประสงค์ของบริษัท เพื่อให้มั่นใจได้ว่าการกำกับดูแลการปฏิบัติงานอย่างเหมาะสม
2. กำกับดูแลการปฏิบัติงาน ให้สอดคล้องกับนโยบายของบริษัท รวมทั้งควบคุม ดูแลกระบวนการดำเนินงานดังกล่าว เพื่อให้มีการดำเนินการอย่างมีประสิทธิภาพ ประสิทธิผล รวมถึงมีการปรับปรุงระบบให้สอดคล้องกับสภาพแวดล้อมในการดำเนินธุรกิจที่เปลี่ยนแปลง
3. สื่อสารและประชาสัมพันธ์ให้กรรมการบริษัท ผู้บริหาร และพนักงานรับทราบและปฏิบัติตาม กฎหมายและกฎระเบียบที่เกี่ยวข้อง

เอกสารแนบ 4 : รายละเอียดเกี่ยวกับรายการประเมินราคาทรัพย์สิน

- ไม่มี -